



ПРАВИТЕЛЬСТВО СТАВРОПОЛЬСКОГО КРАЯ

ПОСТАНОВЛЕНИЕ

14 декабря 2020 г.

г. Ставрополь

№ 671-п

Об утверждении краевой программы «Программа модернизации первичного звена здравоохранения в Ставропольском крае»

В соответствии с постановлением Правительства Российской Федерации от 9 октября 2019 г. № 1304 «Об утверждении принципов модернизации первичного звена здравоохранения Российской Федерации и Правил проведения экспертизы проектов региональных программ модернизации первичного звена здравоохранения, осуществления мониторинга и контроля за реализацией региональных программ модернизации первичного звена здравоохранения», в целях обеспечения доступности и качества первичной медико-санитарной помощи и медицинской помощи, оказываемой населению Ставропольского края в сельской местности, поселках городского типа и малых городах с численностью населения до 50 тыс. человек, Правительство Ставропольского края

ПОСТАНОВЛЯЕТ:

1. Утвердить прилагаемую краевую программу «Программа модернизации первичного звена здравоохранения в Ставропольском крае» (далее – Программа).
2. Министерству здравоохранения Ставропольского края в срок до 15 декабря 2020 года разработать и утвердить детализированный план мероприятий по реализации Программы.
3. Контроль за выполнением настоящего постановления возложить на заместителя председателя Правительства Ставропольского края Афанасова Н.Н. и заместителя председателя Правительства Ставропольского края – министра финансов Ставропольского края Калининко Л.А.
4. Настоящее постановление вступает в силу с 01 января 2021 года, за исключением пункта 2 настоящего постановления, который вступает в силу со дня принятия настоящего постановления.

Губернатор
Ставропольского края



В.В.Владимиров



УТВЕРЖДЕНА

решением Правительством
Ставропольского края

от 14 декабря 2020 г. № 671-п

КРАЕВАЯ ПРОГРАММА

«Программа модернизации первичного звена здравоохранения
в Ставропольском крае»

ПАСПОРТ

краевой программы «Программа модернизации первичного звена
здравоохранения в Ставропольском крае»

Наименование Программы	краевая программа «Программа модернизации первичного звена здравоохранения в Ставропольском крае» (далее – Программа)
Сроки реализации Программы	2021-2025 годы
Разработчик Программы	министерство здравоохранения Ставропольского края (далее – минздрав края)
Участники Программы	министерство дорожного хозяйства и транспорта Ставропольского края; министерство строительства и архитектуры Ставропольского края; министерство труда и социальной защиты населения Ставропольского края; Территориальный фонд обязательного медицинского страхования Ставропольского края (далее – фонд медицинского страхования) (по согласованию); органы местного самоуправления муниципальных образований Ставропольского края (по согласованию); Клиническая больница № 101 филиал Федерального государственного бюджетного учреждения «Северо-Кавказский федеральный научно-клинический центр» Федерального медико-биологического агентства» в городе Лермонтове (далее – клиническая больница № 101 в городе Лермонтове) (по согласованию);

федеральные государственные образовательные организации высшего образования (по согласованию);

медицинские организации государственной системы здравоохранения Ставропольского края (далее – медицинские организации);

профессиональные образовательные организации Ставропольского края, подведомственные минздраву края;

страховые медицинские организации, осуществляющие свою деятельность в сфере обязательного медицинского страхования в Ставропольском крае

Наименование государственной программы Ставропольского края государственная программа Ставропольского края «Развитие здравоохранения», утвержденная постановлением Правительства Ставропольского края от 24 декабря 2018 г. № 582-п

Цели Программы обеспечение доступности и качества первичной медико-санитарной помощи и медицинской помощи, оказываемой населению Ставропольского края в сельской местности, поселках городского типа и малых городах с численностью населения до 50 тыс. человек;
 обеспечение приоритета интересов пациентов при оказании им первичной медико-санитарной помощи;
 обеспечение соблюдения прав граждан при оказании первичной медико-санитарной помощи и обеспечение связанных с этими правами государственных гарантий;
 обеспечение приоритета профилактики при оказании первичной медико-санитарной помощи населению Ставропольского края

Задачи Программы организация оказания медицинской помощи населению Ставропольского края с приближением к месту жительства, месту обучения или работы исходя из потребностей всех групп населения Ставропольского края с учетом трехуровневой системы оказания медицинской помощи;
 обеспечение транспортной доступности медицинских организаций для всех групп населения Ставропольского края, в том числе инвалидов и

других групп населения Ставропольского края с ограниченными возможностями здоровья;

оснащение медицинских организаций, на базе которых оказывается первичная медико-санитарная помощь, а также районных больниц оборудованием для оказания медицинской помощи с учетом особых потребностей инвалидов и других групп населения Ставропольского края с ограниченными возможностями здоровья;

устранение дефицита кадров в первичном звене здравоохранения и повышение уровня их квалификации, в том числе в целях обеспечения выбора медицинской организации и врача;

обеспечение потребности населения Ставропольского края в дорогостоящих диагностических исследованиях, проводимых в амбулаторных условиях, и выделение их из подушевого норматива финансирования оказания первичной медико-санитарной помощи;

введение коэффициентов дифференциации для подушевого норматива финансирования на прикрепившихся лиц для медицинских организаций, расположенных в сельской местности, поселках городского типа и малых городах;

создание механизма мотивации руководителей и медицинских работников медицинских организаций первичного звена здравоохранения с учетом степени соответствия медицинской организации статусу медицинской организации, внедряющей новую модель оказания гражданам первичной медико-санитарной помощи;

разработка и утверждение территориальной программы государственных гарантий бесплатного оказания гражданам медицинской помощи на территории Ставропольского края с учетом результатов реализации мероприятий Программы;

реализация мероприятий пилотного проекта по вовлечению медицинских организаций частной системы здравоохранения в Ставропольском крае в оказание медико-социальных услуг лицам в возрасте 65 лет и старше;

профилактика осложнений сердечно-сосудистых заболеваний у пациентов высокого риска

путем обеспечения лекарственными препаратами граждан, которые перенесли острое нарушение мозгового кровообращения, инфаркт миокарда и другие острые сердечно-сосудистые заболевания или операции на сосудах и которые получают медицинскую помощь в амбулаторных условиях

Объемы и источники финансового обеспечения Программы

консолидированный бюджет Ставропольского края 15278944,05 тыс. рублей, в том числе по источникам финансового обеспечения:

федеральный бюджет – 9789858,70 тыс. рублей;
бюджет Ставропольского края (далее – краевой бюджет) – 695874,90 тыс. рублей;

бюджет фонда медицинского страхования – 89 215,00 тыс. рублей;

объем дополнительной потребности в финансовых ресурсах за счет средств краевого бюджета – 4703995,45 тыс. рублей;

в том числе по годам:

в 2021 году – 2671886,79 тыс. рублей, в том числе:

федеральный бюджет – 1779974,30 тыс. рублей;
краевой бюджет – 197774,90 тыс. рублей;

бюджет фонда медицинского страхования – 17199,00 тыс. рублей;

объем дополнительной потребности в финансовых ресурсах за счет средств краевого бюджета – 676938,59 тыс. рублей;

в 2022 году – 2554906,61 тыс. рублей, в том числе:

федеральный бюджет – 1779974,30 тыс. рублей;
краевой бюджет – 197774,90 тыс. рублей;

бюджет фонда медицинского страхования – 17653,00 тыс. рублей;

объем дополнительной потребности в финансовых ресурсах за счет средств краевого бюджета – 559504,41 тыс. рублей;

в 2023 году – 2418221,59 тыс. рублей, в том числе:

федеральный бюджет – 1779974,30 тыс. рублей;

краевой бюджет – 197774,90 тыс. рублей;
бюджет фонда медицинского страхования – 18121,00 тыс. рублей;
объем дополнительной потребности в финансовых ресурсах за счет средств краевого бюджета – 422351,39 тыс. рублей;
в 2024 году – 3894364,00 тыс. рублей, в том числе:
федеральный бюджет – 2224967,90 тыс. рублей;
краевой бюджет – 51275,10 тыс. рублей;
бюджет фонда медицинского страхования – 18121,00 тыс. рублей;
объем дополнительной потребности в финансовых ресурсах за счет средств краевого бюджета – 1600000,00 тыс. рублей;
в 2025 году – 3739565,06 тыс. рублей, в том числе:
федеральный бюджет – 2224967,90 тыс. рублей;
краевой бюджет – 51275,10 тыс. рублей;
бюджет фонда медицинского страхования – 18121,00 тыс. рублей;
объем дополнительной потребности в финансовых ресурсах за счет средств краевого бюджета – 1445201,06 тыс. рублей

Цели Программы связаны с реализацией подпрограммы «Совершенствование оказания медицинской помощи, включая профилактику заболеваний и формирование здорового образа жизни», подпрограммы «Кадровое обеспечение системы здравоохранения» и подпрограммы «Организация обязательного медицинского страхования граждан Российской Федерации» государственной программы Ставропольского края «Развитие здравоохранения», утвержденной постановлением Правительства Ставропольского края от 24 декабря 2018 г. № 582-п.

В мероприятиях по достижению целей Программы и выполнению задач Программы участвуют:

минздрав края;
министерство дорожного хозяйства и транспорта Ставропольского края,
министерство строительства и архитектуры Ставропольского края;
министерство труда и социальной защиты населения Ставропольского края;
фонд медицинского страхования (по согласованию);

органы местного самоуправления муниципальных образований Ставропольского края (по согласованию);

Клиническая больница № 101 в городе Лермонтове (по согласованию);
федеральные государственные образовательные организации высшего образования (по согласованию);

медицинские организации;

профессиональные образовательные организации Ставропольского края, подведомственные минздраву края;

страховые медицинские организации, осуществляющие свою деятельность в сфере обязательного медицинского страхования в Ставропольском крае.

Перечень медицинских организаций, участвующих в реализации Программы, приведен в приложении 1 к Программе.

План мероприятий Программы приведен в приложении 2 к Программе.

Сведения о целях, задачах и целевых показателях Программы и их значениях приведены в приложении 3 к Программе.

Объемы и источники финансового обеспечения Программы приведены в приложении 4 к Программе.

Оптимальная схема размещения медицинских организаций, участвующих в реализации Программы, приведена в приложении 5 к Программе.

Перечень основных нормативных правовых актов, на основе которых разработана Программа, приведен в приложении 6 к Программе.

Перечень медицинских организаций, расположенных на территории муниципальных образований Ставропольского края, и их финансовое обеспечение на укрепление материально-технической базы первичного звена здравоохранения приведен в приложении 7 к Программе.

Оснащение медицинских организаций, на базе которых оказывается первичная медико-санитарная помощь, а также районных больниц оборудованием для оказания медицинской помощи с учетом особых потребностей инвалидов и других групп населения Ставропольского края с ограниченными возможностями здоровья приведено в приложении 8 к Программе.

Оснащение медицинских организаций автомобильным транспортом приведено в приложении 9 к Программе.

Устранение дефицита кадров в первичном звене здравоохранения и повышение уровня их квалификации, в том числе в целях обеспечения возможности выбора медицинской организации и врача, приведены в приложении 10 к Программе.

Приложение 1

к краевой программе «Программа модернизации первичного звена здравоохранения в Ставропольском крае»

ПЕРЕЧЕНЬ

медицинских организаций, участвующих в реализации краевой программы «Программа модернизации первичного звена здравоохранения в Ставропольском крае»

1. Государственное бюджетное учреждение здравоохранения Ставропольского края «Краевой центр специализированных видов медицинской помощи № 1».
2. Государственное бюджетное учреждение здравоохранения Ставропольского края «Александровская районная больница».
3. Государственное бюджетное учреждение здравоохранения Ставропольского края «Андроповская районная больница».
4. Государственное бюджетное учреждение здравоохранения Ставропольского края «Апанасенковская районная больница имени Н.И.Пальчикова».
5. Государственное бюджетное учреждение здравоохранения Ставропольского края «Арзгирская районная больница».
6. Государственное бюджетное учреждение здравоохранения Ставропольского края «Благодарненская районная больница».
7. Государственное бюджетное учреждение здравоохранения Ставропольского края «Георгиевская районная больница».
8. Государственное бюджетное учреждение здравоохранения Ставропольского края «Грачевская районная больница».
9. Государственное бюджетное учреждение здравоохранения Ставропольского края «Изобильненская районная больница».
10. Государственное бюджетное учреждение здравоохранения Ставропольского края «Ипатовская районная больница».

11. Государственное бюджетное учреждение здравоохранения Ставропольского края «Кировская районная больница».
12. Государственное бюджетное учреждение здравоохранения Ставропольского края «Кочубеевская районная больница».
13. Государственное бюджетное учреждение здравоохранения Ставропольского края «Красногвардейская районная больница».
14. Государственное бюджетное учреждение здравоохранения Ставропольского края «Курская районная больница».
15. Государственное бюджетное учреждение здравоохранения Ставропольского края «Левокумская районная больница».
16. Государственное бюджетное учреждение здравоохранения Ставропольского края «Минераловодская районная больница».
17. Государственное бюджетное учреждение здравоохранения Ставропольского края «Нефтекумская районная больница».
18. Государственное бюджетное учреждение здравоохранения Ставропольского края «Новоалександровская районная больница».
19. Государственное бюджетное учреждение здравоохранения Ставропольского края «Новоселицкая районная больница».
20. Государственное бюджетное учреждение здравоохранения Ставропольского края «Петровская районная больница».
21. Государственное бюджетное учреждение здравоохранения Ставропольского края «Предгорная районная больница».
22. Государственное бюджетное учреждение здравоохранения Ставропольского края «Советская районная больница».
23. Государственное бюджетное учреждение здравоохранения Ставропольского края «Степновская районная больница».
24. Государственное бюджетное учреждение здравоохранения Ставропольского края «Труновская районная больница».
25. Государственное бюджетное учреждение здравоохранения Ставропольского края «Туркменская районная больница».

26. Государственное бюджетное учреждение здравоохранения Ставропольского края «Шпаковская районная больница».
27. Государственное бюджетное учреждение здравоохранения Ставропольского края «Железноводская городская больница».
28. Государственное бюджетное учреждение здравоохранения Ставропольского края «Ессентукская городская поликлиника».
29. Государственное бюджетное учреждение здравоохранения Ставропольского края «Ессентукская городская детская больница».
30. Государственное бюджетное учреждение здравоохранения Ставропольского края «Городская поликлиника № 1» города-курорта Кисловодска.
31. Государственное бюджетное учреждение здравоохранения Ставропольского края «Кисловодская городская детская больница».
32. Государственное бюджетное учреждение здравоохранения Ставропольского края «Кисловодская городская больница».
33. Государственное бюджетное учреждение здравоохранения Ставропольского края «Городская больница» города Невинномысска.
34. Государственное бюджетное учреждение здравоохранения Ставропольского края «Пятигорская городская поликлиника № 1».
35. Государственное бюджетное учреждение здравоохранения Ставропольского края «Пятигорская городская поликлиника № 3».
36. Государственное бюджетное учреждение здравоохранения Ставропольского края «Пятигорская городская детская больница».
37. Государственное бюджетное учреждение здравоохранения Ставропольского края «Пятигорская городская клиническая больница № 2».
38. Государственное бюджетное учреждение здравоохранения Ставропольского края «Пятигорская межрайонная станция скорой медицинской помощи».
39. Государственное автономное учреждение здравоохранения Ставропольского края «Городская поликлиника № 3» города Ставрополя.
40. Государственное бюджетное учреждение здравоохранения Ставропольского края «Городская детская поликлиника № 1» города Ставрополя.

41. Государственное бюджетное учреждение здравоохранения Ставропольского края «Городская детская клиническая поликлиника № 2» города Ставрополя.

42. Государственное бюджетное учреждение здравоохранения Ставропольского края «Городская детская поликлиника № 3» города Ставрополя.

43. Государственное бюджетное учреждение здравоохранения Ставропольского края «Городская клиническая поликлиника № 1» города Ставрополя.

44. Государственное бюджетное учреждение здравоохранения Ставропольского края «Городская клиническая поликлиника № 5» города Ставрополя.

45. Государственное бюджетное учреждение здравоохранения Ставропольского края «Городская клиническая поликлиника № 6» города Ставрополя.

46. Государственное бюджетное учреждение здравоохранения Ставропольского края «Городская клиническая консультативно-диагностическая поликлиника» города Ставрополя.

47. Государственное бюджетное учреждение здравоохранения Ставропольского края «Городская поликлиника № 2» города Ставрополя.

48. Государственное бюджетное учреждение здравоохранения Ставропольского края «Ставропольский краевой клинический многопрофильный центр».

49. Государственное бюджетное учреждение здравоохранения Ставропольского края «Станция скорой медицинской помощи» города Ставрополя.

50. Клиническая больница № 101 филиал Федерального государственного бюджетного учреждения «Северо-Кавказский федеральный научно-клинический центр» Федерального медико-биологического агентства» в городе Лермонтове.



Приложение 2

к краевой программе «Программа модернизации первичного звена здравоохранения в Ставропольском крае»

ПЛАН МЕРОПРИЯТИЙ

краевой программы «Программа модернизации первичного звена здравоохранения в Ставропольском крае»*

№ п/п	Наименование мероприятия	Срок реализации		Ответственный исполнитель	Вид документа и характеристика результата
		начало	окончание		
1	2	3	4	5	6

I. Цель «Обеспечение доступности и качества первичной медико-санитарной помощи и медицинской помощи, оказываемой населению Ставропольского края в сельской местности, поселках городского типа и малых городах с численностью населения до 50 тыс. человек»

Задача «Организация оказания медицинской помощи населению Ставропольского края с приближением к месту жительства, месту обучения или работы исходя из потребностей всех групп населения Ставропольского края с учетом трехуровневой системы оказания медицинской помощи»

- | | | | | | |
|----|---|----------|----------|--|--|
| 1. | Осуществление нового строительства (его завершение), замены зданий в случае высокой степени износа, наличия избыточных площадей медицинских организаций государственной системы здравоохране- | 2021 год | 2025 год | министерство здравоохранения Ставропольского края (далее – минздрав края); | краевая адресная инвестиционная программа, ежегодно утверждаемая Правительством Ставропольского края; ежегодный отчет о реализации |
|----|---|----------|----------|--|--|

1	2	3	4	5	6
	<p>ния Ставропольского края (далее – медицинские организации) и их обособленных структурных подразделений, на базе которых оказывается первичная медико-санитарная помощь (поликлиники, поликлинические подразделения, амбулатории, отделения врача общей практики, фельдшерско-акушерские и фельдшерские пункты), а также зданий (отдельных зданий, комплексов зданий) районных больниц</p>			<p>министерство строительства и архитектуры Ставропольского края (далее – министр края); медицинские организации</p>	<p>мероприятия и вводе в эксплуатацию строящихся объектов здравоохранения</p>
2.	<p>Осуществление реконструкции (ее завершение) зданий медицинских организаций и их обособленных структурных подразделений, на базе которых оказывается первичная медико-санитарная помощь (поликлиники, поликлинические подразделения, амбулатории, отделения врача общей практики, фельдшерско-акушерские и фельдшерские пункты), а также зданий (отдельных зданий, комплексов зданий) районных больниц</p>	2021 год	2024 год	<p>минздрав края; минстрой края; медицинские организации</p>	<p>краевая адресная инвестиционная программа, ежегодно утверждаемая Правительством Ставропольского края; ежегодный отчет о реализации мероприятия и вводе в эксплуатацию объектов здравоохранения после реконструкции</p>
3.	<p>Осуществление капитального ремонта зданий медицинских организаций и их обособленных структурных подразделе-</p>	2021 год	2025 год	<p>минздрав края; медицинские организации</p>	<p>ежегодный отчет о реализации мероприятия и достижении целевого показателя по снижению</p>

1	2	3	4	5	6
	<p>ний, на базе которых оказывается первичная медико-санитарная помощь (поликлиники, поликлинические подразделения, участковые больницы, амбулатории, отделения врача общей практики, фельдшерско-акушерские и фельдшерские пункты), а также зданий (отдельных зданий, комплексов зданий) районных больниц</p>				<p>доли неэффективно используемых площадей, зданий медицинских организаций, находящихся в аварийном состоянии, требующих сноса, реконструкции и капитального ремонта, с 64,0 процента в 2020 году до 9,0 процента в 2025 году</p>
	<p>Задача «Обеспечение транспортной доступности медицинских организаций для всех групп населения Ставропольского края, в том числе инвалидов и других групп населения Ставропольского края с ограниченными возможностями здоровья»</p>				
4.	<p>Оснащение автомобильным транспортом медицинских организаций, оказывающих первичную медико-санитарную помощь, районных больниц, расположенных в сельской местности, поселках городского типа и малых городах (с численностью населения до 50 тыс. человек), для доставки пациентов в медицинские организации, медицинских работников до места жительства пациентов, а также для перевозки биологических материалов для исследований, доставки лекарственных препаратов до жителей отдаленных районов</p>	2021 год	2025 год	минздрав края; медицинские организации	<p>ежегодный отчет о реализации мероприятия и достижениях целевого показателя по оснащению автомобильным транспортом медицинских организаций, оказывающих первичную медико-санитарную помощь, районных больниц, расположенных в сельской местности, поселках городского типа и малых городах (с численностью населения до 50 тыс. человек), для доставки пациентов в медицинские организации, медицинских</p>

1	2	3	4	5	6
					<p>работников до места жительства пациентов, а также для перевозки биологических материалов для исследований, доставки лекарственных препаратов до жителей отдаленных районов</p>
5.	<p>Развитие транспортной инфраструктуры (маршрутов общественного транспорта, приближенных к медицинским организациям), приоритетный ремонт и строительство автомобильных дорог регионального и муниципального значения, обеспечивающих доезд населения Ставропольского края до медицинских организаций</p>	2021 год	2025 год	<p>минздрав края; министерство дорожного хозяйства и транспорта Ставропольского края (далее – миндор края); органы местного самоуправления муниципальных и городских округов Ставропольского края (по согласованию)</p>	<p>ежегодный отчет о реализации мероприятия и достижениях показателя протяженности отремонтированных участков автомобильных дорог, обеспечивающих доезд населения Ставропольского края до медицинских организаций, протяженностью 324,99 км за период 2021-2025 годов</p>

1	2	3	4	5	6
---	---	---	---	---	---

Задача «Оснащение медицинских организаций, на базе которых оказывается первичная медико-санитарная помощь, а также районных больниц оборудованием для оказания медицинской помощи с учетом особых потребностей инвалидов и других групп населения Ставропольского края с ограниченными возможностями здоровья»

6.	Приведение материально-технической базы медицинских организаций, оказывающих первичную медико-санитарную помощь взрослым и детям, их обособленных структурных подразделений, районных больниц в соответствие с требованиями порядков оказания медицинской помощи, их дооснащение и переоснащение оборудованием для оказания медицинской помощи с учетом паспортов медицинских организаций	2021 год	2025 год	минздрав края; медицинские организации	ежегодный отчет о реализации мероприятия и достижениях целевого показателя по снижению количества оборудования для оказания медицинской помощи со сроком эксплуатации свыше 10 лет в медицинских организациях, оказывающих первичную медико-санитарную помощь, с 2460 единиц в 2020 году до 1573 единиц в 2025 году
----	---	----------	----------	--	---

Задача «Устранение дефицита кадров в первичном звене здравоохранения и повышение уровня их квалификации, в том числе в целях обеспечения выбора медицинской организации и врача»

7.	Анализ уровня заработной платы медицинских работников в медицинских организациях, оказывающих первичную медико-санитарную помощь, скорую медицинскую помощь, медицинских работников районных больниц, и эффективности применяемых систем оплаты труда	2021 год	2025 год	минздрав края; медицинские организации	ежегодный отчет о реализации мероприятия
----	---	----------	----------	--	--

1	2	3	4	5	6
8.	Проведение анализа кадрового обеспечения медицинских организаций, включая анализ обоснованности существующей в них штатной численности медицинских работников, анализ нагрузки на медицинский персонал и причин ее отклонения от нормы в разрезе основных категорий и должностей	2021 год	2025 год	минздрав края; медицинские организации	ежегодный отчет о реализации мероприятия
9.	Утверждение отраслевой системы оплаты труда и поэтапное увеличение оплаты труда медицинских работников	2021 год	2025 год	минздрав края; медицинские организации	ежегодный отчет о реализации мероприятия и достижениях целевого показателя по поэтапному увеличению заработной платы медицинских работников медицинских организаций, оказывающих первичную медико-санитарную помощь, скорую медицинскую помощь, медицинских работников районных больниц
10.	Принятие мер по укомплектованию медицинских организаций, оказывающих первичную медико-санитарную помощь, скорую медицинскую помощь, районных	2021 год	2025 год	минздрав края; медицинские организации	ежегодный отчет о реализации мероприятия и достижениях целевых показателей по увеличению количества медицинских

1	2	3	4	5	6
	больниц медицинскими работниками в соответствии с целевыми показателями, указанными в паспортах медицинских организаций				работников медицинских организаций, оказывающих первичную медико-санитарную помощь, скорую медицинскую помощь, районных больниц
11.	Увеличение заявок на целевое обучение врачей в соответствии с дефицитными специальностями первичного звена здравоохранения	2021 год	2025 год	минздрав края; медицинские организации	ежегодный отчет о реализации мероприятия и достижениях целевых показателей по увеличению числа врачей, оказывающих первичную медико-санитарную помощь
12.	Увеличение числа обучающихся профессиональных образовательных организаций, осуществляющих подготовку специалистов со средним медицинским образованием, не менее чем на 30,0 процента в год от имеющегося дефицита таких специалистов	2021 год	на постоянной основе	минздрав края; медицинские организации; государственные бюджетные профессиональные образовательные учреждения Ставропольского края (далее – профессиональные образовательные организации)	ежегодный отчет о реализации мероприятия и достижениях целевых показателей по увеличению численности среднего медицинского персонала в медицинских организациях

1	2	3	4	5	6
13.	Разработка и реализация в соответствии с законодательством Ставропольского края дополнительных мер социальной поддержки медицинских работников первичного звена здравоохранения и скорой медицинской помощи, медицинских работников районных больниц, в том числе их приоритетное обеспечение служебным жильем, использование иных механизмов обеспечения жильем (возмещение расходов по оплате за аренду жилья)	2021 год	2025 год	минздрав края; медицинские организации	ежегодный отчет о реализации мероприятия и достижениях целевых показателей по увеличению числа врачей и фельдшеров, прибывших (переехавших) на работу в сельские населенные пункты, поселки городского типа, города с населением до 50 тыс. человек
14.	Приоритетное предоставление медицинским работникам в соответствии с критериями нуждаемости служебных помещений (квартира, дом, коммунальная комната) и жилых помещений по договору социального найма (квартира, дом)	2021 год	2025 год	органы местного самоуправления муниципальных и городских округов Ставропольского края (по согласованию); медицинские организации	ежегодный отчет о реализации мероприятия
15.	Осуществление единовременных компенсационных выплат медицинским работникам (врачам, фельдшерам) при переезде	2021 год	2025 год	минздрав края; медицинские организации	ежегодный отчет о реализации мероприятия и достижениях целевых показателей по увели-

1	2	3	4	5	6
	<p>для трудоустройства в медицинские организации первичного звена здравоохранения, расположенные в сельской местности, поселках городского типа и городах с населением до 50 тыс. человек, за счет средств бюджета Ставропольского края (далее – краевой бюджет) в соответствии с нормативным правовым актом Правительства Ставропольского края</p>				<p>чению числа врачей и фельдшеров, прибывших (переехавших) на работу в сельские населенные пункты, поселки городского типа, города с населением до 50 тыс. человек</p>
16.	<p>Включение в показатели эффективности деятельности руководителей медицинских организаций показателей, характеризующих обеспечение медицинских организаций медицинскими работниками</p>	2021 год	2025 год	минздрав края; медицинские организации	<p>ежегодный отчет о реализации мероприятия и достижениях целевого показателя укомплектованности медицинских организаций медицинскими кадрами до 95,0 процента к 2025 году</p>
17.	<p>Внедрение механизма наставничества в отношении врачей – молодых специалистов, прошедших целевое обучение</p>	2021 год	2025 год	минздрав края; медицинские организации	<p>ежегодный отчет о реализации мероприятия и достижениях целевого показателя по повышению в медицинских организациях числа врачей – молодых специалистов, прошедших целевое обучение</p>

1	2	3	4	5	6
18.	Планирование подготовки и переподготовки медицинских работников	2021 год	2025 год	минздрав края; медицинские организации	отчет о количестве медицинских работников, прошедших профессиональную переподготовку и повышение квалификации
19.	Планирование потребности медицинских работников медицинских организаций первичного звена здравоохранения в служебном жилье путем предоставления им мер социальной поддержки в виде возмещения расходов по оплате за аренду жилья	2024 год	2025 год	минздрав края; медицинские организации края	ежегодный отчет о количестве медицинских работников (врачей, среднего медицинского персонала) медицинских организаций первичного звена здравоохранения, которым предоставлены дополнительные меры социальной поддержки в виде возмещения расходов по оплате за аренду жилья в соответствии с законодательством Ставропольского края
20.	Администрирование кадровой политики, развитие кадровых служб медицинских организаций	2021 год	2025 год	медицинские организации	ежегодный отчет медицинской организации о реализации мероприятия
21.	Создание подразделений медицинских организаций (или расширение функционала отдела кадров) с обязательным включением	2021 год	2025 год	медицинские организации	ежегодный отчет медицинской организации о реализации мероприятия

1	2	3	4	5	6
---	---	---	---	---	---

нием в него функций по подбору кадров, работы с кадровыми агентствами, контролю выполнения работы врачей-наставников, планированию и контролю за проведением дополнительного профессионального образования по программам повышения квалификации и профессиональной переподготовки медицинских работников в рамках системы непрерывного медицинского образования

II. Цель «Обеспечение приоритета интересов пациентов при оказании им первичной медико-санитарной помощи»

Задача «Обеспечение потребности населения Ставропольского края в дорогостоящих диагностических исследованиях, проводимых в амбулаторных условиях, и выделение их из подушевого норматива финансирования оказания первичной медико-санитарной помощи»

22. Внесение изменений в территориальную программу государственных гарантий бесплатного оказания гражданам медицинской помощи на территории Ставропольского края на очередной финансовый год и плановый период (далее – территориальная программа государственных гарантий) в части обеспечения потребности в дорогостоящих диагностических исследованиях, проводимых в амбулаторных условиях, и	2021 год	2025 год	минздрав края; территориальный фонд обязательного медицинского страхования Ставропольского края (далее – фонд медицинского страхования); медицинские	ежегодный отчет о реализации мероприятия и достижениях целевых показателей по увеличению доступности дорогостоящих диагностических исследований с 49,0 процента в 2020 году до 70,0 процента в 2025 году, по обеспечению сроков ожидания проведения дорогостоящих диагностичес-
--	----------	----------	--	---

1	2	3	4	5	6
	выделение их из подушевого норматива финансирования оказания первичной медико-санитарной помощи			организации	ких исследований (не более 14 дней в 2021-2025 годах)

III. Цель «Обеспечение соблюдения прав граждан при оказании первичной медико-санитарной помощи и обеспечение связанных с этими правами государственных гарантий»

Задача «Введение коэффициентов дифференциации для подушевого норматива финансирования на прикрепившихся лиц для медицинских организаций, расположенных в сельской местности, поселках городского типа и малых городах»

23. Внесение изменений в территориальную программу государственных гарантий в части введения коэффициентов дифференциации для подушевого норматива финансирования на прикрепившихся лиц для медицинских организаций, расположенных в сельской местности, поселках городского типа и малых городах	2021 год	2025 год	минздрав края; фонд медицинско-го страхования; медицинские организации	нормативный правовой акт Правительства Ставропольского края о внесении изменений в территориальную программу государственных гарантий на очередной финансовый год и плановый период; увеличение показателя объема финансового обеспечения медицинских организаций, расположенных в сельской местности, поселках городского типа и малых городах, в связи с введением указанных коэффициентов на 2,3 процента в 2025 году
---	----------	----------	--	--

1	2	3	4	5	6
---	---	---	---	---	---

Задача «Создание механизма мотивации руководителей и медицинских работников медицинских организаций первичного звена здравоохранения с учетом степени соответствия медицинской организации статусу медицинской организации, внедряющей новую модель оказания гражданам первичной медико-санитарной помощи»

24.	Стимулирование руководителей и медицинских работников медицинских организаций первичного звена здравоохранения, внедряющих новую модель оказания гражданам первичной медико-санитарной помощи	2021 год	2025 год	минздрав края; медицинские организации	ежегодный отчет о реализации мероприятия и достижениях целевого показателя по увеличению количества медицинских организаций, внедряющих новую модель оказания гражданам первичной медико-санитарной помощи, до 47 медицинских организаций в 2025 году, что составит 100,0 процента от количества медицинских организаций, оказывающих гражданам первичную медико-санитарную помощь в Ставропольском крае
-----	---	----------	----------	--	--

Задача «Разработка и утверждение территориальной программы государственных гарантий с учетом результатов реализации мероприятий Программы»

25.	Обеспечение бездефицитного финансового обеспечения оказания медицинской помощи в рамках территориальной про-	2021 год	2025 год	минздрав края; фонд медицинско-го страхования;	нормативный правовой акт Правительства Ставропольского края об утверждении тер-
-----	--	----------	----------	--	---

1	2	3	4	5	6
	граммы государственных гарантий с учетом реализации мероприятий Программы			медицинские организации	риториальной программы государственных гарантий на очередной финансовый год и плановый период; ежегодный отчет о реализации мероприятия и достижении целевого показателя по снижению доли дефицита финансового обеспечения оказания медицинской помощи с учетом реализации мероприятий Программы с 34,3 процента в 2020 году до отсутствия дефицита в 2025 году

IV. Цель «Обеспечение приоритета профилактики при оказании первичной медико-санитарной помощи населению Ставропольского края»

Задача «Реализация мероприятий пилотного проекта по вовлечению медицинских организаций частной системы здравоохранения в Ставропольском крае в оказание медико-социальных услуг лицам в возрасте 65 лет и старше»

26. Участие в реализации пилотного проекта по вовлечению медицинских организаций частной системы здравоохранения в Ставропольском крае (далее – частные медицинские организации) в оказание медико-	2021 год	2025 год	министерство труда и социальной защиты населения Ставропольского	ежегодный отчет о реализации мероприятия и достижении целевого показателя по увеличению доли частных медицинских организаций в оказание медико-
---	----------	----------	--	---

1	2	3	4	5	6
	социальных услуг лицам в возрасте 65 лет и старше			края (далее – минсоцзащиты края); частные медицинские организации, участвующие в реализации пилотного проекта (по согласованию)	социальных услуг лицам в возрасте 65 лет и старше до 33,3 процента в 2025 году

Задача «Профилактика осложнений сердечно-сосудистых заболеваний у пациентов высокого риска путем обеспечения лекарственными препаратами граждан, которые перенесли острое нарушение мозгового кровообращения, инфаркт миокарда и другие острые сердечно-сосудистые заболевания или операции на сосудах и которые получают медицинскую помощь в амбулаторных условиях»

27. Обеспечение лекарственными препаратами граждан, которые перенесли острое нарушение мозгового кровообращения, инфаркт миокарда и другие острые сердечно-сосудистые заболевания или операции на сосудах и которые получают медицинскую помощь в амбулаторных условиях	2021 год	2025 год	минздрав края; медицинские организации	ежегодный отчет о реализации мероприятий и достижении целевых показателей по снижению смертности от болезней системы кровообращения и ежегодному (с 2021 по 2025 год) сохранению доли пациентов, перенесших острое нарушение мозгового кровообращения, инфаркт миокарда и другие острые сердечно-сосудистые заболевания или операции на сосудах, получающих медицинскую
---	----------	----------	--	---

1	2	3	4	5	6
---	---	---	---	---	---

помощь в амбулаторных условиях и обеспеченных лекарственными препаратами, на уровне 50,0 процента

Задача «Ответственность исполнительных органов государственной власти Ставропольского края и руководителей медицинских организаций за обеспечение прав граждан при организации первичной медико-санитарной помощи»

28.	Проведение мониторинга и контроля реализации мероприятий Программы, сбор и представление периодической отчетности о ходе реализации мероприятий Программы	2021 год	2025 год	минздрав края; минстрой края; миндор края; минсоцзащиты края; медицинские организации	своевременная реализация мероприятий Программы и оценка их эффективности; подготовка ежеквартального отчета о ходе реализации мероприятий Программы
-----	---	----------	----------	---	--

* Далее в настоящем Приложении используется сокращение – Программа.



Приложение 3

к краевой программе «Программа модернизации первичного звена здравоохранения в Ставропольском крае»

СВЕДЕНИЯ

о целях, задачах и целевых показателях краевой программы
«Программа модернизации первичного звена здравоохранения в Ставропольском крае»* и их значениях

№ п/п	Наименование целевого показателя Программы	Единица измерения	Значение целевого показателя Программы по годам					
			2020	2021	2022	2023	2024	2025
1	2	3	4	5	6	7	8	9

I. Цель «Обеспечение доступности и качества первичной медико-санитарной помощи и медицинской помощи, оказываемой населению Ставропольского края в сельской местности, поселках городского типа и малых городах с численностью населения до 50 тыс. человек»

Задача «Организация оказания медицинской помощи населению Ставропольского края с приближением к месту жительства, месту обучения или работы исходя из потребностей всех групп населения Ставропольского края с учетом трехуровневой системы оказания медицинской помощи»

1.	Доля неэффективно используемых площадей, зданий медицинских организаций государственной системы здравоохранения Ставропольского края (далее – медицинские организации), находящихся в аварийном состоянии, требующих сноса, реконструкции и капитального ремонта	процентов	64,0	45,0	27,0	16,0	12,0	9,0
----	--	-----------	------	------	------	------	------	-----

1	2	3	4	5	6	7	8	9
2.	Доля охвата населения Ставропольского края первичной медико-санитарной помощью	процентов	100,0	100,0	100,0	100,0	100,0	100,0

Задача «Обеспечение транспортной доступности медицинских организаций для всех групп населения Ставропольского края, в том числе инвалидов и других групп населения Ставропольского края с ограниченными возможностями здоровья»

3.	Число посещений сельскими жителями медицинских организаций на 1 человека в год	посещений	7,6	7,6	7,7	7,8	7,9	8,0
4.	Число посещений медицинскими работниками пациентов на дому	тыс. посещений	848,7	874,1	899,6	925,1	950,5	976,0
5.	Повышение комфортности получения медицинских услуг	баллов	55	60	65	70	75	80

Задача «Оснащение медицинских организаций, на базе которых оказывается первичная медико-санитарная помощь, а также районных больниц оборудованием для оказания медицинской помощи с учетом особых потребностей инвалидов и других групп населения Ставропольского края с ограниченными возможностями здоровья»

6.	Снижение количества оборудования для оказания медицинской помощи со сроком эксплуатации свыше 10 лет в медицинских организациях, оказывающих первичную медико-санитарную помощь	единиц	2460	2452	2444	2434	2429	1573
----	---	--------	------	------	------	------	------	------

1	2	3	4	5	6	7	8	9
---	---	---	---	---	---	---	---	---

Задача «Устранение дефицита кадров в первичном звене здравоохранения и повышение уровня их квалификации, в том числе в целях обеспечения выбора медицинской организации и врача»

7.	Укомплектованность врачебных должностей в подразделениях, оказывающих медицинскую помощь в амбулаторных условиях (физическими лицами при коэффициенте совместительства 1,2)	процентов	79,5	81,8	83,5	88,0	95,0	95,0
8.	Укомплектованность должностей среднего медицинского персонала в подразделениях, оказывающих медицинскую помощь в амбулаторных условиях (физическими лицами при коэффициенте совместительства 1,2)	процентов	84,7	84,7	84,7	84,7	95,0	95,0
9.	Количество врачей медицинских организаций, оказывающих медицинскую помощь в амбулаторных условиях	человек	5 147	5 423	5 533	5 653	5 908	5 908
10.	Количество среднего медицинского персонала медицинских организаций, оказывающих медицинскую помощь в амбулаторных условиях	человек	9 535	10 113	10 323	10 553	10 783	10 783
11.	Количество врачей (физических лиц), работающих в медицинских организациях	человек	9 583	9 775	9 980	10 160	10 320	10 320

1	2	3	4	5	6	7	8	9
12.	Количество медицинских работников со средним профессиональным образованием (физических лиц), работающих в медицинских организациях	человек	22 035	22 315	22 692	23 182	23 689	23 689
13.	Количество врачей, оказывающих медицинскую помощь в амбулаторных условиях в медицинских организациях, расположенных в сельской местности	человек	1 157	1 175	1 197	1 221	1 272	1 272
14.	Количество среднего медицинского персонала, оказывающего медицинскую помощь в амбулаторных условиях в медицинских организациях, расположенных в сельской местности	человек	3 237	3 265	3 301	3 343	3 389	3 389
15.	Доля трудоустроенных выпускников, завершивших обучение в рамках целевой подготовки по специальностям специалитета «Педиатрия» и «Лечебное дело»	процентов	82,0	86,0	90,0	94,0	96,0	96,0
16.	Доля трудоустроенных выпускников, завершивших обучение в рамках целевой подготовки по специальностям ординатуры	процентов	82,0	86,0	90,0	94,0	96,0	96,0

1	2	3	4	5	6	7	8	9
17.	Доля выпускников образовательных организаций среднего профессионального образования, трудоустроенных в медицинские организации, на базе которых оказывается первичная медико-санитарная помощь	процентов	19,0	20,5	22,0	23,5	25,0	25,0
18.	Доля медицинских работников первичного звена здравоохранения и скорой медицинской помощи, медицинских работников районных больниц, обеспеченных жилыми помещениями, к числу работников, нуждающихся в обеспечении жилой площадью и улучшении жилищных условий	процентов	–	–	70,0	85,0	100,0	100,0
<p>II. Цель «Обеспечение приоритета интересов пациентов при оказании им первичной медико-санитарной помощи»</p> <p>Задача «Обеспечение потребности населения Ставропольского края в дорогостоящих диагностических исследованиях, проводимых в амбулаторных условиях, и выделение их из подушевого норматива финансирования оказания первичной медико-санитарной помощи»</p>								
19.	Показатель доступности дорогостоящих диагностических исследований	процентов	49,0	55,0	58,0	62,0	66,0	70,0
20.	Сроки ожидания проведения дорогостоящих диагностических исследований (за исключением исследований при по-	дней	14	14	14	14	14	14

1	2	3	4	5	6	7	8	9
---	---	---	---	---	---	---	---	---

дозрени на онкологическое заболевание)
ние)

III. Цель «Обеспечение соблюдения прав граждан при оказании первичной медико-санитарной помощи населению Ставропольского края и обеспечение связанных с этими правами государственных гарантий»

Задача «Введение коэффициентов дифференциации для подушевого норматива финансирования на прикрепившихся лиц для медицинских организаций, расположенных в сельской местности, поселках городского типа и малых городах»

21.	Увеличение финансового обеспечения медицинских организаций, расположенных в сельской местности, поселках городского типа и малых городах, в связи с введением коэффициентов дифференциации для подушевого норматива финансирования на прикрепившихся лиц для медицинских организаций, расположенных в сельской местности, поселках городского типа и малых городах	процентов	2,0	2,1	2,1	2,2	2,2	2,3
-----	--	-----------	-----	-----	-----	-----	-----	-----

Задача «Создание механизма мотивации руководителей и медицинских работников медицинских организаций первичного звена здравоохранения с учетом степени соответствия медицинской организации статусу медицинской организации, внедряющей новую модель оказания гражданам первичной медико-санитарной помощи»

22.	Доля медицинских организаций, внедряющих новую модель оказания гражданам первичной медико-санитарной помощи	процентов	31,9	53,2	74,6	85,1	93,6	100,0
-----	---	-----------	------	------	------	------	------	-------

1	2	3	4	5	6	7	8	9
---	---	---	---	---	---	---	---	---

Задача «Разработка и утверждение территориальной программы государственных гарантий бесплатного оказания гражданам медицинской помощи на территории Ставропольского края с учетом результатов реализации мероприятий Программы»

23.	Доля дефицита финансового обеспечения оказания медицинской помощи, учитывающего результаты реализации мероприятий Программы	процентов	34,3	32,0	30,2	28,2	14,0	–
-----	---	-----------	------	------	------	------	------	---

IV. Цель «Обеспечение приоритета профилактики при оказании первичной медико-санитарной помощи населению Ставропольского края»

Задача «Реализация мероприятий пилотного проекта по вовлечению медицинских организаций частной системы здравоохранения в Ставропольском крае в оказание медико-социальных услуг лицам в возрасте 65 лет и старше»

24.	Доля медицинских организаций частной системы здравоохранения в Ставропольском крае, участвующих в оказании медико-социальных услуг лицам в возрасте 65 лет и старше	процентов	–	16,7	16,7	33,3	33,3	33,3
-----	---	-----------	---	------	------	------	------	------

Задача «Профилактика осложнений сердечно-сосудистых заболеваний у пациентов высокого риска путем обеспечения лекарственными препаратами граждан, которые перенесли острое нарушение мозгового кровообращения, инфаркт миокарда и другие острые сердечно-сосудистые заболевания или операции на сосудах и которые получают медицинскую помощь в амбулаторных условиях»

25.	Доля пациентов, которые перенесли острое нарушение мозгового кровообращения, инфаркт миокарда и другие острые сердечно-сосудистые заболевания или операции на сосудах, обеспеченных	процентов	50,0	50,0	50,0	50,0	50,0	50,0
-----	---	-----------	------	------	------	------	------	------

1	2	3	4	5	6	7	8	9
---	---	---	---	---	---	---	---	---

лекарственными препаратами и получающих медицинскую помощь в амбулаторных условиях

* Далее в настоящем Приложении используется сокращение – Программа



Приложение 4

к краевой программе «Программа модернизации первичного звена здравоохранения в Ставропольском крае»

ОБЪЕМЫ И ИСТОЧНИКИ*

финансового обеспечения краевой программы «Программа модернизации первичного звена здравоохранения в Ставропольском крае»**

Часть I

№ п/п	Наименование Программы, мероприятия Программы и источники его финансового обеспечения	Коды бюджетной классификации				Объем финансового обеспечения по годам (тыс. рублей)		
		глава	раздел (подраздел)	целевая статья	вид расходов	2021	2022	2023
1	2	3	4	5	6	7	8	9
1.	Краевая программа «Программа модернизации первичного звена здравоохранения в Ставропольском крае», всего	–	–	–	–	2671886,79	2554906,61	2418221,59
	в том числе:							
	средства федерального бюджета, всего	–	–	–	–	1779974,30	1779974,30	1779974,30

1	2	3	4	5	6	7	8	9
	в том числе средства федерального бюджета, предусмотренные:							
	министерству здравоохранения Ставропольского края (далее – минздрав края)	045	09 01	01121 R3650	600	1683798,14	1194986,90	1180251,20
	министерству строительства и архитектуры Ставропольского края (далее – минстрой края)	313	09 01	01121 R3650	400	96175,80	584987,40	599723,37
	средства бюджета Ставропольского края (далее – краевой бюджет), всего	–	–	–	–	197774,90	197774,90	197774,90
	в том числе средства краевого бюджета, предусмотренные:							
	минздраву края	045	09 01	01121 R3650	600	187088,66	132776,30	131139,00
	минстрою края	313	09 01	01121 R3650	400	10686,20	64998,60	66635,93
	средства бюджета Территориального фонда обязательного медицинского страхования Ставропольского края (далее – фонд медицинского страхования)	–	–	–	–	17199,00	17653,00	18121,00

1	2	3	4	5	6	7	8	9
	объем дополнительной потребности в финансовых ресурсах на реализацию мероприятий, всего	—	—	—	—	676938,59	559504,41	422351,39
	в том числе средства краевого бюджета	—	—	—	—	676938,59	559504,41	422351,39
	в том числе следующие мероприятия Программы:							
2.	Осуществление нового строительства (его завершение), замены зданий в случае высокой степени износа, наличия избыточных площадей медицинских организаций государственной системы здравоохранения Ставропольского края (далее – медицинские организации) и их обособленных структурных подразделений, на базе которых оказывается первичная медико-санитарная помощь (поликлиники, поликлинические подразделения, амбулатории, отделения врача общей практики, фельдшерско-акушерские и фельдшер-	—	—	—	—	417962,00	832906,00	799166,00

1	2	3	4	5	6	7	8	9
	ские пункты), а также зданий (отдельных зданий, комплексов зданий) районных больниц, всего							
	из них:							
	средства краевого бюджета, всего	—	—	—	—	417962,00	832906,00	799166,00
	в том числе:							
	средства федерального бюджета, всего	—	—	—	—	376165,80	749615,40	719249,40
	в том числе средства федерального бюджета, предусмотренные:							
	минздраву края	045	09 01	01121 R3650	600	283499,64	228600,00	202500,00
	минстрою края	313	09 01	01121 R3650	400	92665,80	521015,40	516749,67
	средства краевого бюджета, всего	—	—	—	—	41796,20	83290,60	79916,60
	в том числе средства краевого бюджета, предусмотренные:							
	минздраву края	045	09 01	01121 R3650	600	31499,96	25400,00	22500,00

1	2	3	4	5	6	7	8	9
	министрою края	313	09 01	01121 R3650	400	10296,20	57890,60	57416,60
3.	Осуществление реконструкции (ее завершение) зданий медицинских организаций и их обособленных структурных подразделений, на базе которых оказывается первичная медико-санитарная помощь (поликлиники, поликлинические подразделения, амбулатории, отделения врача общей практики, фельдшерско-акушерские и фельдшерские пункты), а также зданий (отдельных зданий, комплексов зданий) районных больниц, всего	—	—	—	—	3900,00	71080,00	92193,00
	из них:							
	средства краевого бюджета, всего	—	—	—	—	3900,00	71080,00	92193,00
	в том числе:							
	средства федерального бюджета, всего	—	—	—	—	3510,00	63972,00	82973,70

1	2	3	4	5	6	7	8	9
	в том числе средства федерального бюджета, предусмотренные министром края	313	09 01	01121 R3650	400	3510,00	63972,00	82973,70
	средства краевого бюджета, всего	—	—	—	—	390,00	7108,00	9219,30
	в том числе средства краевого бюджета, предусмотренные министром края	313	09 01	01121 R3650	400	390,00	7108,00	9219,30
4.	Осуществление капитального ремонта зданий медицинских организаций и их обособленных структурных подразделений, на базе которых оказывается первичная медико-санитарная помощь (поликлиники, поликлинические подразделения, амбулатории, отделения врача общей практики, фельдшерско-акушерские и фельдшерские пункты), а также зданий (отдельных зданий, комплексов зданий) районных больниц, всего	—	—	—	—	1194587,20	814373,20	918290,20
	из них:							
	средства краевого бюджета, всего	—	—	—	—	1194587,20	814373,20	918290,20

1	2	3	4	5	6	7	8	9
в том числе:								
	средства федерального бюджета, всего	—	—	—	—	1075128,50	732935,90	826461,20
	в том числе средства федерального бюджета, предусмотренные минздраву края	045	09 01	01121 R3650	600	1075128,50	732935,90	826461,20
	средства краевого бюджета, всего	—	—	—	—	119458,70	81437,30	91829,00
	в том числе средства краевого бюджета, предусмотренные минздраву края	045	09 01	01121 R3650	600	119458,70	81437,30	91829,00
5.	Оснащение автомобильным транспортом медицинских организаций, оказывающих первичную медико-санитарную помощь, районных больниц, расположенных в сельской местности, поселках городского типа и малых городах (с численностью населения до 50 тыс. человек), для доставки пациентов в медицинские организации, медицинских работников до места жительства пациентов,	—	—	—	—	163300,00	113390,00	59100,00

1	2	3	4	5	6	7	8	9
	а также для перевозки биологических материалов для исследований, доставки лекарственных препаратов до жителей отдаленных районов, всего							
	из них:							
	средства краевого бюджета, всего	—	—	—	—	163300,00	113390,00	59100,00
	в том числе:							
	средства федерального бюджета, всего	—	—	—	—	146970,00	102051,00	53190,00
	в том числе средства федерального бюджета, предусмотренные минздраву края	045	09 01	01121 R3650	400	146970,00	102051,00	53190,00
	средства краевого бюджета, всего	—	—	—	—	16330,00	11339,00	5910,00
	в том числе средства краевого бюджета, предусмотренные минздраву края	045	09 01	01121 R3650	400	16330,00	11339,00	5910,00

1	2	3	4	5	6	7	8	9
6.	Развитие транспортной инфраструктуры (маршрутов общественного транспорта, приближенных к медицинским организациям), приоритетный ремонт и строительство автомобильных дорог регионального и муниципального значения, обеспечивающих проезд населения Ставропольского края до медицинских организаций	—	—	—	—	—	—	—
7.	Приведение материально-технической базы медицинских организаций, оказывающих первичную медико-санитарную помощь взрослым и детям, их обособленных структурных подразделений, районных больниц в соответствие с требованиями порядков оказания медицинской помощи, их дооснащение и переоснащение оборудованием для оказания медицинской помощи с учетом паспортов медицинских организаций, всего	—	—	—	—	198000,00	146000,00	109000,00

1	2	3	4	5	6	7	8	9
из них:								
	средства краевого бюджета, всего	—	—	—	—	198000,00	146000,00	109000,00
в том числе:								
	средства федерального бюджета, всего	—	—	—	—	178200,00	131400,00	98100,00
	в том числе средства федерального бюджета, предусмотренные мин-здраву края	045	09 01	01121 R3650	600	178200,00	131400,00	98100,00
	средства краевого бюджета, всего	—	—	—	—	19800,00	14600,00	10900,00
	в том числе средства краевого бюджета, предусмотренные мин-здраву края	045	09 01	01121 R3650	600	19800,00	14600,00	10900,00
8.	Анализ уровня заработной платы медицинских работников в медицинских организациях, оказывающих первичную медико-санитарную помощь, скорую медицинскую помощь, медицинских работ-	—	—	—	—	—	—	—

1	2	3	4	5	6	7	8	9
	ников районных больниц, и эффективности применяемых систем оплаты труда							
9.	Проведение анализа кадрового обеспечения медицинских организаций, включая анализ обоснованности существующей в них штатной численности медицинских работников, анализ нагрузки на медицинский персонал и причин ее отклонения от нормы в разрезе основных категорий и должностей	—	—	—	—	—	—	—
10.	Утверждение отраслевой системы оплаты труда и поэтапное увеличение оплаты труда медицинских работников	—	—	—	—	—	—	—
11.	Принятие мер по укомплектованию медицинских организаций, оказывающих первичную медико-санитарную помощь, районных больниц медицинскими работниками в соответствии с целевыми	—	—	—	—	17199,00	17653,00	18121,00

1	2	3	4	5	6	7	8	9
	показателями, указанными в паспортах медицинских организаций, всего							
	из них средства бюджета фонда медицинского страхования	—	—	—	—	17199,00	17653,00	18121,00
12.	Увеличение заявок на целевое обучение врачей в соответствии с дефицитными специальностями первичного звена здравоохранения	—	—	—	—	—	—	—
13.	Увеличение числа обучающихся профессиональных образовательных организаций, осуществляющих подготовку специалистов со средним медицинским образованием, не менее чем на 30,0 процента в год от имеющегося дефицита таких специалистов	—	—	—	—	—	—	—
14.	Осуществление единовременных компенсационных выплат медицинским работникам (врачам, фельдшерам) при переезде для трудоустройства в медицинские	—	—	—	—	—	—	—

1	2	3	4	5	6	7	8	9
	<p>организации первичного звена здравоохранения, расположенные в сельской местности, поселках городского типа и городах с населением до 50 тыс. человек, в соответствии с нормативным правовым актом Правительства Ставропольского края</p>							
15.	<p>Разработка и реализация в соответствии с законодательством Ставропольского края дополнительных мер социальной поддержки медицинских работников первичного звена здравоохранения и скорой медицинской помощи, медицинских работников районных больниц, в том числе их приоритетное обеспечение служебным жильем, использование иных механизмов обеспечения их жильем</p>	—	—	—	—	—	—	—
16.	<p>Включение в показатели эффективности деятельности руководителей медицинских организаций показателей, характеризующих</p>	—	—	—	—	—	—	—

1	2	3	4	5	6	7	8	9
	обеспечение медицинских организаций медицинскими работниками							
17.	Внедрение механизма наставничества в отношении врачей – молодых специалистов, прошедших целевое обучение	–	–	–	–	–	–	–
18.	Планирование подготовки и переподготовки медицинских работников	–	–	–	–	–	–	–
19.	Планирование потребности медицинских работников медицинских организаций первичного звена здравоохранения в служебном жилье путем предоставления им мер социальной поддержки в виде возмещения расходов по оплате за аренду жилья	–	–	–	–	–	–	–
20.	Администрирование кадровой политики, развитие кадровых служб медицинских организаций	–	–	–	–	–	–	–

1	2	3	4	5	6	7	8	9
21.	Создание подразделений медицинских организаций (или расширение функционала отдела кадров) с обязательным включением в него функций по подбору кадров, работы с кадровыми агентствами, контролю выполнения работы врачей-наставников, планированию и контролю за проведением дополнительного профессионального образования по программам повышения квалификации и профессиональной переподготовки медицинских работников в рамках системы непрерывного медицинского образования	—	—	—	—	—	—	—
22.	Внесение изменений в территориальную программу государственных гарантий бесплатного оказания гражданам медицинской помощи на территории Ставропольского края на очередной финансо-	—	—	—	—	—	—	—

1	2	3	4	5	6	7	8	9
---	---	---	---	---	---	---	---	---

вый год и плановый период (далее – территориальная программа государственных гарантий) в части обеспечения потребности в дорогостоящих диагностических исследованиях, проводимых в амбулаторных условиях, и выделение их из подушевого норматива финансирования оказания первичной медико-санитарной помощи

23. Внесение изменений в территориальную программу государственных гарантий в части введения коэффициентов дифференциации для подушевого норматива финансирования на прикрепившихся лиц для медицинских организаций, расположенных в сельской местности, поселках городского типа и малых городах

1	2	3	4	5	6	7	8	9
24.	Стимулирование руководителей и медицинских работников медицинских организаций первичного звена здравоохранения, внедряющих новую модель оказания гражданам первичной медико-санитарной помощи	–	–	–	–	–	–	–
25.	Обеспечение бездефицитного финансового обеспечения оказания медицинской помощи в рамках территориальной программы государственных гарантий с учетом реализации мероприятий Программы, всего	–	–	–	–	676938,59	559504,41	422351,39
	из них:							
	объем дополнительной потребности в финансовых ресурсах на реализацию мероприятия, всего	–	–	–	–	676938,59	559504,41	422351,39
	в том числе средства краевого бюджета	–	–	–	–	676938,59	559504,41	422351,39

1	2	3	4	5	6	7	8	9
26.	Участие в реализации пилотного проекта по вовлечению медицинских организаций частной системы здравоохранения в Ставропольском крае в оказание медико-социальных услуг лицам в возрасте 65 лет и старше	-	-	-	-	-	-	-
27.	Обеспечение лекарственными препаратами граждан, которые перенесли острое нарушение мозгового кровообращения, инфаркт миокарда и другие острые сердечно-сосудистые заболевания или операции на сосудах и которые получают медицинскую помощь в амбулаторных условиях	-	-	-	-	-	-	-
28.	Проведение мониторинга и контроля реализации мероприятий Программы, сбор и представление периодической отчетности о ходе реализации мероприятий Программы	-	-	-	-	-	-	-

Часть II

№ п/п	Наименование Программы, мероприятия Программы и источники его финансового обеспечения	Коды бюджетной классификации				Объем финансового обеспечения по годам (тыс. рублей)		
		глава	раздел (подраз- дел)	целевая статья	вид расходов	2024	2025	2021-2025 годы (итого)
1	2	3	4	5	6	10	11	12
1.	Краевая программа «Программа модернизации первичного звена здравоохранения в Ставропольском крае», всего	–	–	–	–	3894364,00	3739565,06	15278944,05
	в том числе:							
	средства федерального бюджета, всего	–	–	–	–	2224967,90	2224967,90	9789858,70
	в том числе средства федерального бюджета, предусмотренные:							
	министерству здравоохранения Ставропольского края (далее – минздрав края)	045	09 01	01121 R3650	600	1983854,23	2090268,40	8133158,87
	министерству строительства и архитектуры Ставропольского края (далее – минстрой края)	313	09 01	01121 R3650	400	241113,67	134699,50	1656699,83

1	2	3	4	5	6	10	11	12
	средства бюджета Ставропольского края (далее – краевой бюджет), всего	–	–	–	–	51275,10	51275,10	695874,90
	в том числе средства краевого бюджета, предусмотренные:							
	минздраву края	045	09 01	01121 R3650	600	45725,17	48174,60	544903,73
	минстрою края	313	09 01	01121 R3650	400	5549,93	3100,50	150971,17
	средства бюджета Территориального фонда обязательного медицинского страхования Ставропольского края (далее – фонд медицинского страхования)	–	–	–	–	18121,00	18121,00	89215,00
	объем дополнительной потребности в финансовых ресурсах на реализацию мероприятий, всего	–	–	–	–	1600000,00	1445201,06	4703995,45
	в том числе средства краевого бюджета	–	–	–	–	1600000,00	1445201,06	4703995,45
	в том числе следующие мероприятия Программы:							

1	2	3	4	5	6	10	11	12
2.	Осуществление нового строительства (его завершение), замены зданий в случае высокой степени износа, наличия избыточных площадей медицинских организаций государственной системы здравоохранения Ставропольского края (далее – медицинские организации) и их обособленных структурных подразделений, на базе которых оказывается первичная медико-санитарная помощь (поликлиники, поликлинические подразделения, амбулатории, отделения врача общей практики, фельдшерско-акушерские и фельдшерские пункты), а также зданий (отдельных зданий, комплексов зданий) районных больниц, всего	–	–	–	–	495757,60	137800,00	2683591,60
	из них:							
	средства краевого бюджета, всего	–	–	–	–	495757,60	137800,00	2683591,60

1	2	3	4	5	6	10	11	12
в том числе:								
	средства федерального бюджета, всего	—	—	—	—	484603,05	134699,50	2464333,15
в том числе средства федерального бюджета, предусмотренные:								
	минздраву края	045	09 01	01121 R3650	600	282497,50	—	997097,14
	минстрою края	313	09 01	01121 R3650	400	202105,55	134699,50	1467236,01
	средства краевого бюджета, всего	—	—	—	—	11154,55	3100,50	219258,45
в том числе средства краевого бюджета, предусмотренные:								
	минздраву края	045	09 01	01121 R3650	600	6502,50	—	85902,46
	минстрою края	313	09 01	01121 R3650	400	4652,05	3100,50	133355,99
3.	Осуществление реконструкции (ее завершение) зданий медицинских организаций и их обособленных структурных подразделений, на базе которых оказывается первич-	—	—	—	—	39906,00	—	207079,00

1	2	3	4	5	6	10	11	12
	ная медико-санитарная помощь (поликлиники, поликлинические подразделения, амбулатории, отделения врача общей практики, фельдшерско-акушерские и фельдшерские пункты), а также зданий (отдельных зданий, комплексов зданий) районных больниц, всего							
	из них:							
	средства краевого бюджета, всего	—	—	—	—	39906,00	—	207079,00
	в том числе:							
	средства федерального бюджета, всего	—	—	—	—	39008,12	—	189463,82
	в том числе средства федерального бюджета, предусмотренные министерству края	313	09 01	01121 R3650	400	39008,12	—	189463,82
	средства краевого бюджета, всего	—	—	—	—	897,88	—	17615,18
	в том числе средства краевого бюджета, предусмотренные министерству края	313	09 01	01121 R3650	400	897,88	—	17615,18

1	2	3	4	5	6	10	11	12
4.	Осуществление капитального ремонта зданий медицинских организаций и их обособленных структурных подразделений, на базе которых оказывается первичная медико-санитарная помощь (поликлиники, поликлинические подразделения, амбулатории, отделения врача общей практики, фельдшерско-акушерские и фельдшерские пункты), а также зданий (отдельных зданий, комплексов зданий) районных больниц, всего	—	—	—	—	555515,40	989701,00	4472467,00
	из них:							
	средства краевого бюджета, всего	—	—	—	—	555515,40	989701,00	4472467,00
	в том числе:							
	средства федерального бюджета, всего	—	—	—	—	542956,67	967373,09	4144855,36
	в том числе средства федерального бюджета, предусмотренные минздраву края	045	09 01	01121 R3650	600	542956,67	967373,09	4144855,36

1	2	3	4	5	6	10	11	12
	средства краевого бюджета, всего	—	—	—	—	12558,73	22327,91	327611,64
	в том числе средства краевого бюджета, предусмотренные минздраву края	045	09 01	01121 R3650	600	12558,73	22327,91	327611,64
5.	Оснащение автомобильным транспортом медицинских организаций, оказывающих первичную медико-санитарную помощь, районных больниц, расположенных в сельской местности, поселках городского типа и малых городах (с численностью населения до 50 тыс. человек), для доставки пациентов в медицинские организации, медицинских работников до места жительства пациентов, а также для перевозки биологических материалов для исследований, доставки лекарственных препаратов до жителей отдаленных районов, всего	—	—	—	—	542400,00	273710,00	1151900,00
	из них:							
	средства краевого бюджета, всего	—	—	—	—	542400,00	273710,00	1151900,00

1	2	3	4	5	6	10	11	12
в том числе:								
	средства федерального бюджета, всего	—	—	—	—	530196,00	267551,53	1099958,53
	в том числе средства федерального бюджета, предусмотренные мин-здраву края	045	09 01	01121 R3650	600	530196,00	267551,53	1099958,53
	средства краевого бюджета, всего	—	—	—	—	12204,00	6158,47	51941,47
	в том числе средства краевого бюджета, предусмотренные мин-здраву края	045	09 01	01121 R3650	600	12204,00	6158,47	51941,47
6.	Развитие транспортной инфраструктуры (маршрутов общественного транспорта, приближенных к медицинским организациям), приоритетный ремонт и строительство автомобильных дорог регионального и муниципального значения, обеспечивающих проезд населения Ставропольского края до медицинских организаций	—	—	—	—	—	—	—

1	2	3	4	5	6	10	11	12
7.	Приведение материально-технической базы медицинских организаций, оказывающих первичную медико-санитарную помощь взрослым и детям, их обособленных структурных подразделений, районных больниц в соответствии с требованиями порядков оказания медицинской помощи, их дооснащение и переоснащение оборудованием для оказания медицинской помощи с учетом паспортов медицинских организаций, всего	—	—	—	—	642664,00	875032,00	1970696,00
	из них:							
	средства краевого бюджета, всего	—	—	—	—	642664,00	875032,00	1970696,00
	в том числе:							
	средства федерального бюджета, всего	—	—	—	—	628204,06	855343,78	1891247,84
	в том числе средства федерального бюджета, предусмотренные минздраву края	045	09 01	01121 R3650	600	628204,06	855343,78	1891247,84

1	2	3	4	5	6	10	11	12
	средства краевого бюджета, всего	–	–	–	–	14459,94	19688,22	79448,16
	в том числе средства краевого бюджета, предусмотренные минздраву края	045	09 01	01121 R3650	600	14459,94	19688,22	79448,16
8.	Анализ уровня заработной платы медицинских работников в медицинских организациях, оказывающих первичную медико-санитарную помощь, скорую медицинскую помощь, медицинских работников районных больниц, и эффективности применяемых систем оплаты труда	–	–	–	–	–	–	–
9.	Проведение анализа кадрового обеспечения медицинских организаций, включая анализ обоснованности существующей в них штатной численности медицинских работников, анализ нагрузки на медицинский персонал и причин ее отклонения от нормы в разрезе основных категорий и должностей	–	–	–	–	–	–	–

1	2	3	4	5	6	10	11	12
10.	Утверждение отраслевой системы оплаты труда и поэтапное увеличение оплаты труда медицинских работников	—	—	—	—	—	—	—
11.	Принятие мер по укомплектованию медицинских организаций, оказывающих первичную медико-санитарную помощь, районных больниц медицинскими работниками в соответствии с целевыми показателями, указанными в паспортах медицинских организаций, всего	—	—	—	—	18121,00	18121,00	89215,00
	из них средства бюджета фонда медицинского страхования	—	—	—	—	18121,00	18121,00	89215,00
12.	Увеличение заявок на целевое обучение врачей в соответствии с дефицитными специальностями первичного звена здравоохранения	—	—	—	—	—	—	—
13.	Увеличение числа обучающихся профессиональных образовательных организаций, осуществляющих подготовку специалистов со	—	—	—	—	—	—	—

1	2	3	4	5	6	10	11	12
	средним медицинским образованием, не менее чем на 30,0 процента в год от имеющегося дефицита таких специалистов							
14.	Осуществление единовременных компенсационных выплат медицинским работникам (врачам, фельдшерам) при переезде для трудоустройства в медицинские организации первичного звена здравоохранения, расположенные в сельской местности, поселках городского типа и городах с населением до 50 тыс. человек, в соответствии с нормативным правовым актом Правительства Ставропольского края	—	—	—	—	—	—	—
15.	Разработка и реализация в соответствии с законодательством Ставропольского края дополнительных мер социальной поддержки медицинских работников первичного звена здравоохранения и скорой медицинской помощи, медицин-	—	—	—	—	—	—	—

1	2	3	4	5	6	10	11	12
	ских работников районных больниц, в том числе их приоритетное обеспечение служебным жильем, использование иных механизмов обеспечения их жильем							
16.	Включение в показатели эффективности деятельности руководителей медицинских организаций показателей, характеризующих обеспечение медицинских организаций медицинскими работниками	—	—	—	—	—	—	—
17.	Внедрение механизма наставничества в отношении врачей – молодых специалистов, прошедших целевое обучение	—	—	—	—	—	—	—
18.	Планирование подготовки и переподготовки медицинских работников	—	—	—	—	—	—	—
19.	Планирование потребности медицинских работников медицинских организаций первичного звена	—	—	—	—	—	—	—

1	2	3	4	5	6	10	11	12
	здоровоохранения в служебном жилье путем предоставления им мер социальной поддержки в виде возмещения расходов по оплате за аренду жилья							
20.	Администрирование кадровой политики, развитие кадровых служб медицинских организаций	-	-	-	-	-	-	-
21.	Создание подразделений медицинских организаций (или расширение функционала отдела кадров) с обязательным включением в него функций по подбору кадров, работы с кадровыми агентствами, контролю выполнения работы врачей-наставников, планированию и контролю за проведением дополнительного профессионального образования по программам повышения квалификации и профессиональной переподготовки медицинских работников в рамках системы непрерывного медицинского образования	-	-	-	-	-	-	-

1	2	3	4	5	6	10	11	12
22.	Внесение изменений в территориальную программу государственных гарантий бесплатного оказания гражданам медицинской помощи на территории Ставропольского края на очередной финансовый год и плановый период (далее – территориальная программа государственных гарантий) в части обеспечения потребности в дорогостоящих диагностических исследованиях, проводимых в амбулаторных условиях, и выделение их из подушевого норматива финансирования оказания первичной медико-санитарной помощи	–	–	–	–	–	–	–
23.	Внесение изменений в территориальную программу государственных гарантий в части введения коэффициентов дифференциации для подушевого норматива финансирования на прикрепившихся лиц для медицинских организаций,	–	–	–	–	–	–	–

1	2	3	4	5	6	10	11	12
	расположенных в сельской местности, поселках городского типа и малых городах							
24.	Стимулирование руководителей и медицинских работников медицинских организаций первичного звена здравоохранения, внедряющих новую модель оказания гражданам первичной медико-санитарной помощи	—	—	—	—	—	—	—
25.	Обеспечение бездефицитного финансового обеспечения оказания медицинской помощи в рамках территориальной программы государственных гарантий с учетом реализации мероприятий Программы, всего	—	—	—	—	1600000,00	1445201,06	4703995,45
	из них:							
	объем дополнительной потребности в финансовых ресурсах на реализацию мероприятия, всего	—	—	—	—	1600000,00	1445201,06	4703995,45

1	2	3	4	5	6	10	11	12
	в том числе средства краевого бюджета	—	—	—	—	1600000,00	1445201,06	4703995,45
26.	Участие в реализации пилотного проекта по вовлечению медицинских организаций частной системы здравоохранения в Ставропольском крае в оказание медико-социальных услуг лицам в возрасте 65 лет и старше	—	—	—	—	—	—	—
27.	Обеспечение лекарственными препаратами граждан, которые перенесли острое нарушение мозгового кровообращения, инфаркт миокарда и другие острые сердечно-сосудистые заболевания или операции на сосудах и которые получают медицинскую помощь в амбулаторных условиях	—	—	—	—	—	—	—
28.	Проведение мониторинга и контроля реализации мероприятий Программы, сбор и представление	—	—	—	—	—	—	—

1	2	3	4	5	6	10	11	12
---	---	---	---	---	---	----	----	----

периодической отчетности о ходе реализации мероприятий Программы

* Объемы и источники финансового обеспечения краевой программы «Программа модернизации первичного звена здравоохранения в Ставропольском крае» условно разделены на часть I и часть II. Часть II является продолжением части I.

** Далее в настоящем Приложении используется сокращение – Программа

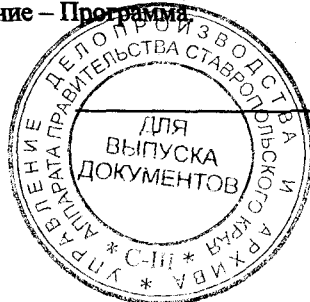

Приложение 5

к краевой программе «Программа модернизации первичного звена здравоохранения в Ставропольском крае»

ОПТИМАЛЬНАЯ СХЕМА РАЗМЕЩЕНИЯ

медицинских организаций государственной системы здравоохранения Ставропольского края, участвующих в реализации краевой программы «Программа модернизации первичного звена здравоохранения в Ставропольском крае»*

Основным принципом модернизации первичного звена здравоохранения Российской Федерации является обеспечение доступности и качества первичной медико-санитарной помощи и медицинской помощи, оказываемой в сельской местности, поселках городского типа и малых городах с численностью населения до 50 тыс. человек.

С целью организации оказания медицинской помощи с приближением к месту жительства, месту обучения или работы исходя из потребностей всех групп населения с учетом трехуровневой системы оказания медицинской помощи и в рамках разработки Программы был проведен анализ размещения объектов медицинских организаций и их структурных подразделений, на базе которых оказывается первичная медико-санитарная помощь населению, а также районных больниц в привязке к населенным пунктам. Проведен анализ численности проживающего населения, развития транспортной инфраструктуры с учетом требований к размещению медицинских организаций исходя из потребности населения, включая перспективы развития населенных пунктов.

Мероприятия Программы включают осуществление нового строительства (его завершение), осуществление реконструкции (ее завершение), замены зданий в случае высокой степени износа, осуществление капитального ремонта зданий, оснащение автомобильным транспортом медицинских организаций и их обособленных структурных подразделений, на базе которых оказывается первичная медико-санитарная помощь, с учетом паспортов медицинских организаций, приведение материально-технической базы медицинских организаций, оказывающих первичную медико-санитарную помощь взрослым и детям, их обособленных структурных подразделений, районных больниц в соответствие с требованиями порядков оказания медицинской помощи, их дооснащение и переоснащение оборудованием для оказания медицинской помощи.

К мероприятиям Программы относятся также устранение дефицита кадров в первичном звене здравоохранения и повышение уровня их квалификации, в том числе в целях обеспечения возможности выбора медицинской ор-

ганизации и врача, приоритета интересов пациента при оказании первичной медико-санитарной помощи, соблюдения прав граждан при оказании первичной медико-санитарной помощи и обеспечение связанных с этими правами государственных гарантий, приоритета профилактики при оказании первичной медико-санитарной помощи.

Ставропольский край – субъект Российской Федерации, который входит в состав Северо-Кавказского федерального округа. В рамках административно-территориального устройства в состав Ставропольского края входят 7 городов краевого значения (города-курорты Ессентуки, Железноводск, Кисловодск, Пятигорск, города Лермонтов, Невинномысск и Ставрополь), 16 муниципальных округов (Александровский, Андроповский, Апанасенковский, Арзгирский, Буденновский, Грачевский, Кочубеевский, Красногвардейский, Курский, Левокумский, Новоселицкий, Предгорный, Степновский, Труновский, Туркменский и Шпаковский) и 10 городских округов (Благодарненский, Георгиевский, Изобильненский, Ипатовский, Кировский, Минераловодский, Нефтекумский, Новоалександровский, Петровский и Советский).

Численность населения Ставропольского края на 01 января 2020 года составляла 2 803 573 человека, в том числе численность взрослого населения – 2 216 794 человека, численность детского населения – 586 779 человек, городское население – 1 655 560 человек, сельское население – 1 148 013 человек. Трудоспособная часть населения составляла 1 570 400 человек. Согласно прогнозу Федеральной службы государственной статистики (далее – Росстат) численность населения Ставропольского края в 2025 году по среднему прогнозу составит 2 853 373 человек.

Для оказания медицинской помощи населению Ставропольского края функционирует сеть медицинских организаций в количестве 123 медицинских организаций, из них первичную медико-санитарную помощь населению Ставропольского края оказывают 52 медицинские организации, первичную специализированную медико-санитарную помощь населению Ставропольского края – 50 медицинских организаций.

Министерством здравоохранения Ставропольского края разработаны 48 паспортов медицинских организаций, которые размещены на портале Министерства здравоохранения Российской Федерации в информационно-телекоммуникационной сети «Интернет» по адресу <https://pasreg.rosminzdrav.ru> и заверены электронной цифровой подписью руководителей медицинских организаций. Данные о численности населения, размещенные на указанном портале, не соответствуют численности населения Ставропольского края по состоянию на 01 января 2020 года по данным Росстата. Расхождение по численности населения Ставропольского края между данными паспортов медицинских организаций (данные по отчетам 2019 года) и данными Росстата связаны с тем, что в паспортах медицинских организаций прикреплено население с других территорий Северо-Кавказского федерального округа, проживающее на территории Ставропольского края и получающее медицинское обслуживание.

В реализацию мероприятий Программы включены 48 медицинских организаций (юридических лиц), подведомственных министерству здравоохранения Ставропольского края, в том числе Клиническая больница № 101 филиал Федерального государственного бюджетного учреждения «Северо-Кавказский федеральный научно-клинический центр» Федерального медико-биологического агентства» в городе Лермонтове (далее – Клиническая больница № 101 в городе Лермонтове), оказывающие первичную медико-санитарную помощь. Клиническая больница № 101 в городе Лермонтове включена в Программу во исполнение подпункта «1» пункта 2 Перечня поручений Президента Российской Федерации по развитию местного самоуправления 30 января 2020 года.

Схемы размещения медицинских организаций и их структурных подразделений с комплектами карт-схем направлены в Министерство здравоохранения Российской Федерации письмом за подписью Губернатора Ставропольского края Владимирова В.В. на бумажном и электронном носителях.

Кроме того, при разработке Программы проведен анализ транспортной доступности медицинских организаций и их структурных подразделений с учетом имеющихся маршрутов следования до них общественного транспорта во всех населенных пунктах Ставропольского края.

В целях обеспечения доступности медицинских организаций и их структурных подразделений в 2021-2025 годах предусмотрены мероприятия по ремонту автомобильных дорог общей протяжённостью 324,9 километра в 9 муниципальных и городских округах Ставропольского края.

На основании проведённого анализа сформированы блок-схемы действующей сети медицинских организаций, действующей сети медицинских организаций, оказывающих первичную медико-санитарную помощь и оптимальной сети медицинских организаций, оказывающих первичную медико-санитарную помощь, которые представлены на рисунках 1 – 3 соответственно.



Рисунок 1. Блок-схема действующей сети медицинских организаций

**Действующая сеть медицинских организаций, оказывающих
первичную медико-санитарную помощь**

Больницы сельских районов (самостоятельные юридические лица)	Самостоятельные медицинские организации	Прочие
Краевой центр специализированных видов медицинской помощи № 1	Поликлиники, всего – 10	Вертолетная площадка – 1
Районная больница – 25	Краевой клинический многопрофильный центр – 1	Медицинские организации, подведомственные ФМБА России – 1
Структурные подразделения	Детская поликлиника – 3	ООО «Институт управления медицинскими рисками и оптимизации страхования» (ООО «МЕДИС») г. Буденновск
Участковая больница – 68	Женская консультация – 1	«Клиническая больница РЖД-медицины» г. Минеральные Воды
Центр (отделение, кабинет) общей врачебной практики – 9	Стоматологические поликлиники, всего – 15	АНМО «Поликлиника краевого диагностического центра» г. Ставрополь
Фельдшерско-акушерский пункт – 251	Детская стоматологическая поликлиника – 1	
Фельдшерский пункт – 48		
Амбулатории – 152		

Рисунок 2. Блок-схема действующей сети медицинских организаций, оказывающих первичную медико-санитарную помощь

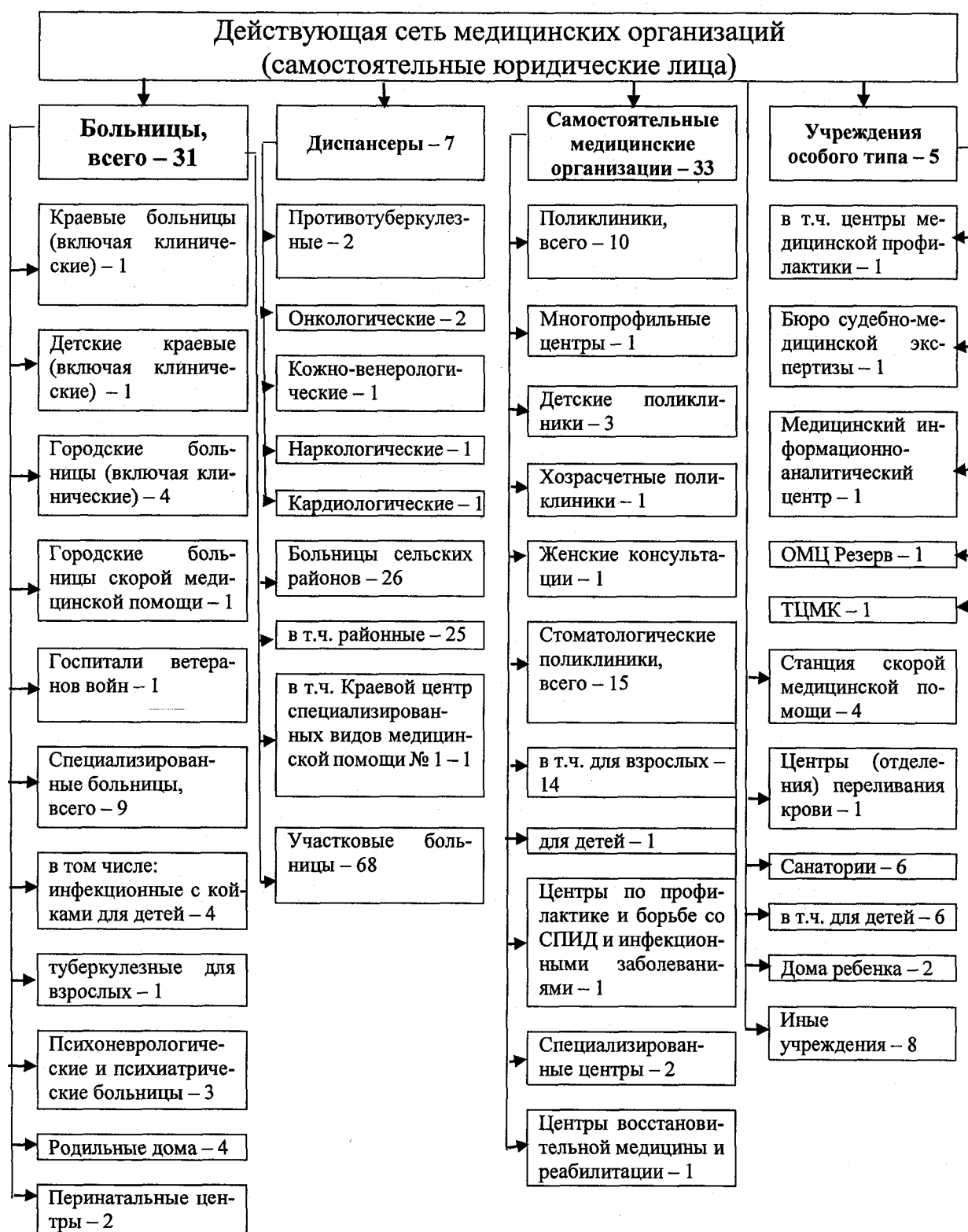
**Оптимальная сеть медицинских организаций, оказывающих
первичную медико-санитарную помощь**

Больницы сельских районов (самостоятельные юридические лица)	Самостоятельные медицинские организации	Прочие
Краевой центр специализированных видов медицинской помощи № 1	Поликлиники, всего – 10	Вертолетная площадка – 15
Районная больница – 25	Краевой клинический многопрофильный центр – 1	Медицинские организации, подведомственные ФМБА России – 1
Структурные подразделения	Детская поликлиника – 3	ООО «Институт управления медицинскими рисками и оптимизации страхования» (ООО «МЕДИС») г. Буденновск
Участковая больница – 59	Женская консультация – 1	«Клиническая больница РЖД-медицины» г. Минеральные Воды
Центр (отделение, кабинет) общей врачебной практики – 9	Стоматологические поликлиники, всего – 15	АНМО «Поликлиника краевого диагностического центра» г. Ставрополь
Фельдшерско-акушерский пункт – 244	Детская стоматологическая поликлиника – 1	
Фельдшерский пункт – 48		
Амбулатории – 168		

Рисунок 3. Блок-схема оптимальной сети медицинских организаций, оказывающих первичную медико-санитарную помощь

На территории Ставропольского края по данным Росстата находятся 758 населенных пунктов, согласно паспортам медицинских организаций количество населенных пунктов составляет 809. Имеющиеся расхождения объясняются наличием садоводческих товариществ в городах, в которых проживает и прописано население, прикрепленное и обслуживаемое медицинскими организациями, оказывающими первичную медико-санитарную помощь.

На территории Ставропольского края находится 809 населенных пунктов, в том числе 4 населенных пункта с нулевой численностью населения. Отсутствуют населенные пункты, не имеющие прикрепления к медицинской организации, структурному подразделению медицинской организации.

Анализ показывает, что сведения по сети медицинских организаций и их структурных подразделений, внесенные в паспорта медицинских органи-

заций, соответствуют данным федерального статистического наблюдения за 2019 год.

Анализ доступности оказания первичной медико-санитарной помощи в рамках мероприятий Программы показал, что в Ставропольском крае отсутствуют населенные пункты, не имеющие прикрепления к медицинским организациям.

Анализ действующей сети медицинских организаций и их структурных подразделений показал, что в Ставропольском крае имеются медицинские организации и их структурные подразделения, обслуживающие численность населения, больше или меньше рекомендованной приказом Министерства здравоохранения Российской Федерации от 27 февраля 2016 г. № 132н «О Требованиях к размещению медицинских организаций государственной системы здравоохранения и муниципальной системы здравоохранения исходя из потребностей населения» и приказом Министерства здравоохранения и социального развития Российской Федерации от 15 мая 2012 г. № 543н «Об утверждении Положения об организации оказания первичной медико-санитарной помощи взрослому населению».

В рамках Программы до 2025 года предполагается изменить вид структурных подразделений медицинских организаций в отношении 7 из 84 структурных подразделений, обслуживающих меньше рекомендуемой численности населения, и в отношении 8 из 17 структурных подразделений, обслуживающих больше рекомендуемой численности населения.

Учитывая численность населения некоторых населённых пунктов Ставропольского края меньше рекомендуемой численности и отсутствие коек круглосуточного стационара с сохранением коек дневного стационара, в части обоснования по изменению вида медицинских организаций и их структурных подразделений предполагается:

реорганизация Отказненской участковой больницы (село Отказное) – структурного подразделения государственного бюджетного учреждения здравоохранения Ставропольского края (далее ГБУЗ СК) «Советская районная больница», обслуживающей 2762 человека при рекомендуемой численности 5 – 20 тыс. человек, в Отказненскую врачебную амбулаторию;

реорганизация Нинской участковой больницы (село Нины) – структурного подразделения ГБУЗ СК «Советская районная больница», обслуживающей 3903 человека при рекомендуемой численности 5 – 20 тыс. человек, в Нинскую врачебную амбулаторию;

реорганизация Темнолесской участковой больницы (станция Темнолесская) – структурного подразделения ГБУЗ СК «Шпаковская районная больница», обслуживающей 2 637 человек при рекомендуемой численности 5 – 20 тыс. человек, в Темнолесскую врачебную амбулаторию;

реорганизация Цимлянской участковой больницы (поселок Цимлянский) – структурного подразделения ГБУЗ СК «Шпаковская районная больница», обслуживающей 1 440 человек при рекомендуемой численности 5 – 20 тыс. человек, в Цимлянскую врачебную амбулаторию;

реорганизация участковой больницы села Кучерла – структурного подразделения ГБУЗ СК «Туркменская районная больница», обслуживающей 1346 человек при рекомендуемой численности 5 – 20 тыс. человек, во врачебную амбулаторию села Кучерла;

реорганизация участковой больницы села Камбулат – структурного подразделения ГБУЗ СК «Туркменская районная больница», обслуживающей 1804 человека при рекомендуемой численности 5 – 20 тыс. человек, во врачебную амбулаторию села Камбулат;

реорганизация Николинобалковской участковой больницы (село Николина Балка) – структурного подразделения ГБУЗ СК «Петровская районная больница, обслуживающей 2470 человек при рекомендуемой численности населения 5 – 20 тыс. человек, в Николинобалковскую врачебную амбулаторию.

Оказание первичной медико-санитарной помощи населению Ставропольского края сохранится по территориально-участковому принципу.

Учитывая численность населения некоторых населённых пунктов Ставропольского края больше рекомендуемой численности населения, в части обоснования по изменению вида медицинских организаций и их структурных подразделений предполагается:

реорганизация фельдшерско-акушерского пункта села Покровское – структурного подразделения ГБУЗ СК «Красногвардейская районная больница», обслуживающего 1384 человека при рекомендуемой численности 301 – 1000 человек, во врачебную амбулаторию села Покровское;

реорганизация Родыковского фельдшерско-акушерского пункта (село Родыки) – структурного подразделения ГБУЗ СК «Красногвардейская районная больница», обслуживающего 1725 человек при рекомендуемой численности 301 – 1000 человек, в Родыковскую врачебную амбулаторию;

реорганизация фельдшерско-акушерского пункта села Вознесенское – структурного подразделения ГБУЗ СК «Апанасенковская районная больница имени Н.И.Пальчикова», обслуживающего 2346 человек при рекомендуемой численности 301 – 1000 человек, в Вознесенскую врачебную амбулаторию;

реорганизация фельдшерско-акушерского пункта села Рагули – структурного подразделения ГБУЗ СК «Апанасенковская районная больница имени Н.И.Пальчикова», обслуживающего 2344 человека при рекомендуемой численности 301 – 1000 человек, во врачебную амбулаторию села Рагули;

реорганизация фельдшерско-акушерского пункта поселка Прогресс – структурного подразделения ГБУЗ СК «Кировская районная больница», обслуживающего 1553 человека при рекомендуемой численности 301 – 1000 человек, во врачебную амбулаторию поселка Прогресс;

реорганизация фельдшерско-акушерского пункта с. Ульяновка – структурного подразделения ГБУЗ СК «Минераловодская районная больница», обслуживающего 1988 человек при рекомендуемой численности 301 – 1000 человек, во врачебную амбулаторию села Ульяновка;

реорганизация фельдшерско-акушерского пункта поселка Бородыновка – структурного подразделения ГБУЗ СК «Минераловодская районная

больница», обслуживающего 2601 человека при рекомендуемой численности 301 – 1000 человек, во врачебную амбулаторию поселка Бородыновка.

Поликлиническое отделение ГБУЗ СК «Шпаковская районная больница» обслуживает 93 658 человек при рекомендуемой численности 20 – 50 тыс. человек. За последние три года население Шпаковского района увеличилось на 8 545 человек, а за последние 10 лет почти на 35 тыс. человек.

Период максимального роста населения Шпаковского района приходится на пик активного строительства в городе Михайловске. Анализ структуры и размещения медицинских организаций в городе показывают на острую необходимость строительства нового корпуса структурного поликлинического подразделения ГБУЗ СК «Шпаковская районная больница» в районе новостроек. Расстояние до жилых комплексов от районной больницы 7,0 километра.

Обслуживание населения Ставропольского края первичной медико-санитарной помощью будет организовано по территориально-участковому принципу.

Учитывая численность населения одного населённого пункта Ставропольского края согласно рекомендуемой численности, но отсутствие коек круглосуточного стационара с сохранением коек дневного стационара, в части обоснования мероприятий Программы до 2025 года предполагается реорганизация участковой больницы села Безопасное – структурного подразделения ГБУЗ СК «Труновская районная больница», обслуживающей 6655 человек при рекомендуемой численности 5 – 20 тыс. человек, во врачебную амбулаторию села Безопасное.

Анализ расстояний от населенных пунктов с численностью населения от 100 до 2000 человек до ближайших медицинских организаций и их структурных подразделений показал, что в Ставропольском крае имеются 5 населенных пунктов вне зоны доступности медицинской помощи, с учётом удалённости более 6,0 километра от ближайшего структурного подразделения медицинской организации в соответствии с приказом Министерства здравоохранения и социального развития Российской Федерации от 15 мая 2012 г. № 543н «Об утверждении Положения об организации оказания первичной медико-санитарной помощи взрослому населению». Эти населенные пункты расположены в трёх районах: Курский район (поселок Трудовой (130 человек), поселок Совхозный (181 человек), поселок Южанин (192 человек), Кочубеевский район (хутор Рощинский (184 человек), Петровский район (село Мартыновка (237 человек).

В соответствии с пунктом 10.4 свода правил «СП 42.13330.2016. Свод правил. Градостроительство. Планировка и застройка городских и сельских поселений. Актуализированная редакция СНиП 2.07.01-89», утвержденных приказом Министерства строительства и жилищно-коммунального хозяйства Российской Федерации от 30 декабря 2016 г. № 1034/пр, в Ставропольском крае отсутствуют населенные пункты, время доезда до которых составляет более 30 минут (с использованием транспорта).

Из 29 населенных пунктов Ставропольского края с низкой плотностью населения (менее 100 человек) для оказания первичной медико-санитарной помощи в соответствии с нормативом, установленным Министерством здравоохранения Российской Федерации, недоступны 14 населённых пунктов. Из указанных 14 населенных пунктов с численностью населения менее 100 человек, недоступных для первичной медико-санитарной помощи, в Ипатовском районе находятся 8 населённых пунктов (хутор Вавилон, хутор Верхний Кундуль, хутор Восточный, поселок Донцово, поселок Дружный, поселок Калаусский, хутор Красный Кундуль, хутор Средний Кундуль); в Левокумском районе – 1 населённый пункт (поселок Степной); в Минераловодском районе – 1 населённый пункт (хутор имени Тельмана); в Советском районе – 4 (поселок Брусиловка, поселок Колтуновский, хутор Петровский, хутор Чарыков).

Необходимо отметить, что из 29 населенных пунктов Ставропольского края с низкой плотностью населения (менее 100 человек) в 6 населённых пунктах организованы и функционируют домовые хозяйства. Всего домовые хозяйства на территории Ставропольского края организованы в 48 населенных пунктах.

В населенных пунктах Ставропольского края с низкой плотностью населения (менее 100 человек) и с численностью населения от 101 до 2000 человек вне зоны доступности медицинской помощи в соответствии с нормативными документами организованы по утвержденным графикам выездные формы работы: выезды терапевтов, педиатров (врачей общей практики), выездные мобильные бригады специалистов районной поликлиники, запланировано приобретение автотранспорта в прикрепленные структурные подразделения для доставки пациентов и медицинских работников.

С целью обеспечения доступности оказания первичной медицинской помощи в рамках реализации Программы планируется строительство новых фельдшерско-акушерских пунктов в хуторе Закавказский Партизан на территории обслуживания ГБУЗ СК «Кировская районная больница» и в хуторе Сунжа-Ворошилов на территории обслуживания ГБУЗ СК «Предгорная районная больница».

По результатам проведения мероприятий Программы за период 2021-2025 годов предполагается, что после 2025 года останется 77 структурных подразделений медицинских организаций, обслуживающих меньше рекомендуемой численности населения. Необходимость сохранения статуса оставшихся структурных подразделений медицинских организаций связана с тем, что данные структурные подразделения обслуживают прикрепленные населенные пункты (в том числе имеющие домовые хозяйства) и удаленность до ближайшей медицинской организации превышает 6,0 километра.

После 2025 года останется 9 структурных подразделений медицинских организаций, обслуживающих больше рекомендуемой численности населения.

В соответствии с принципами организации оказания первичной медико-санитарной помощи по территориально-участковому принципу и учитывая

численность населения, большую рекомендуемых значений, удаленность от ближайшего подразделения медицинской организации, превышающую более 6,0 километра, предполагается реорганизация Медвеженского фельдшерско-акушерского пункта (поселок Медвеженский) – структурного подразделения ГБУЗ СК «Красногвардейская районная больница», обслуживающего 1030 человек, проживающих на территории поселков Медвеженский, Новомирненский, Зерновой и Озерки, при рекомендуемой численности 301 – 1000 человек, в Медвеженскую врачебную амбулаторию и Коммунарковского фельдшерско-акушерского пункта (поселок Коммунар), обслуживающего 1 248 человек при рекомендуемой численности населения 301 – 1000 человек, в Коммунарковскую врачебную амбулаторию.

После 2025 года в Ставропольском крае предполагается реорганизация фельдшерско-акушерского пункта села Бургун-Маджары – структурного подразделения ГБУЗ СК «Левокумская районная больница», обслуживающего 984 человека при рекомендуемой численности 301 – 1000 человек, во врачебную амбулаторию села Бургун-Маджары.

Все населенные пункты Ставропольского края закреплены за структурными подразделениями медицинских организаций, оказывающими доврачебную и первичную врачебную медико-санитарную помощь. Средними медицинскими работниками фельдшерско-акушерских пунктов, врачами врачебных амбулаторий участковых больниц обеспечено оказание неотложной медицинской помощи в течение 120 минут, отделениями скорой медицинской помощи медицинских организаций Ставропольского края обеспечено оказание скорой медицинской помощи – в течение 20 минут.

* Далее соответственно в настоящем Приложении используются сокращения – медицинские организации, Программа.



Приложение 6

к краевой программе «Программа модернизации первичного звена здравоохранения в Ставропольском крае»

ПЕРЕЧЕНЬ

основных нормативных правовых актов, на основе которых разработана краевая программа «Программа модернизации первичного звена здравоохранения в Ставропольском крае»

1. Градостроительный кодекс Российской Федерации.
2. Трудовой кодекс Российской Федерации.
3. Федеральный закон «Об основах охраны здоровья граждан в Российской Федерации».
4. Федеральный закон «Об образовании в Российской Федерации».
5. Постановление Правительства Российской Федерации от 26 декабря 2017 г. № 1640 «Об утверждении государственной программы Российской Федерации «Развитие здравоохранения».
6. Постановление Правительства Российской Федерации от 21 марта 2019 г. № 302 «О целевом обучении по образовательным программам среднего профессионального и высшего образования и признании утратившим силу постановления Правительства Российской Федерации от 27 ноября 2013 г. № 1076».
7. Постановление Правительства Российской Федерации от 9 октября 2019 г. № 1304 «Об утверждении принципов модернизации первичного звена здравоохранения Российской Федерации и Правил проведения экспертизы проектов региональных программ модернизации первичного звена здравоохранения, осуществления мониторинга и контроля за реализацией региональных программ модернизации первичного звена здравоохранения».
8. Приказ Министерства здравоохранения и социального развития Российской Федерации от 26 апреля 2012 г. № 406н «Об утверждении Порядка выбора гражданином медицинской организации при оказании ему медицинской помощи в рамках программы государственных гарантий бесплатного оказания гражданам медицинской помощи».

9. Приказ Министерства здравоохранения и социального развития Российской Федерации от 15 мая 2012 г. № 543н «Об утверждении Положения об организации оказания первичной медико-санитарной помощи взрослому населению».

10. Приказ Министерства здравоохранения Российской Федерации от 21 декабря 2012 г. № 1342н «Об утверждении Порядка выбора гражданином медицинской организации (за исключением случаев оказания скорой медицинской помощи) за пределами территории субъекта Российской Федерации, в котором проживает гражданин, при оказании ему медицинской помощи в рамках программы государственных гарантий бесплатного оказания медицинской помощи».

11. Приказ Министерства здравоохранения Российской Федерации от 15 февраля 2013 г. № 72н «О проведении диспансеризации пребывающих в стационарных учреждениях детей-сирот и детей, находящихся в трудной жизненной ситуации».

12. Приказ Министерства здравоохранения Российской Федерации от 5 ноября 2013 г. № 822н «Об утверждении Порядка оказания медицинской помощи несовершеннолетним, в том числе в период обучения и воспитания в образовательных организациях».

13. Приказ Министерства строительства и жилищно-коммунального хозяйства Российской Федерации от 18 февраля 2014 г. № 58/пр «Об утверждении свода правил «Здания и помещения медицинских организаций. Правила проектирования».

14. Приказ Министерства здравоохранения Российской Федерации от 2 декабря 2014 г. № 796н «Об утверждении Положения об организации оказания специализированной, в том числе высокотехнологичной, медицинской помощи».

15. Приказ Министерства здравоохранения Российской Федерации от 8 октября 2015 г. № 707н «Об утверждении квалификационных требований к медицинским и фармацевтическим работникам с высшим образованием по направлению подготовки «Здравоохранение и медицинские науки».

16. Приказ Министерства здравоохранения Российской Федерации от 27 февраля 2016 г. № 132н «О Требованиях к размещению медицинских организаций государственной системы здравоохранения и муниципальной системы здравоохранения исходя из потребностей населения».

17. Приказ Министерства строительства и жилищно-коммунального хозяйства Российской Федерации от 14 ноября 2016 г. № 798/пр «Об утверждении СП 59.13330 «СНиП 35-01-2001 Доступность зданий и сооружений для маломобильных групп населения».

18. Приказ Министерства строительства и жилищно-коммунального хозяйства Российской Федерации от 30 декабря 2016 г. № 1034/пр «Об утверждении СП 42.13330 «СНиП 2.07.01-89* Градостроительство. Планировка и застройка городских и сельских поселений».

19. Приказ Министерства здравоохранения Российской Федерации от 10 августа 2017 г. № 514н «О Порядке проведения профилактических медицинских осмотров несовершеннолетних».

20. Приказ Министерства здравоохранения Российской Федерации от 30 ноября 2017 г. № 965н «Об утверждении порядка организации и оказания медицинской помощи с применением телемедицинских технологий».

21. Приказ Министерства строительства и жилищно-коммунального хозяйства Российской Федерации от 18 декабря 2017 г. № 1682/пр «Об утверждении свода правил «Здания и помещения медицинских организаций. Правила эксплуатации».

22. Приказ Министерства здравоохранения Российской Федерации от 7 марта 2018 г. № 92н «Об утверждении Положения об организации оказания первичной медико-санитарной помощи детям».

23. Приказ Министерства здравоохранения Российской Федерации от 20 апреля 2018 г. № 182 «Об утверждении методических рекомендаций о применении нормативов и норм ресурсной обеспеченности населения в сфере здравоохранения».

24. Приказ Министерства здравоохранения Российской Федерации от 13 марта 2019 г. № 124н «Об утверждении порядка проведения профилактического медицинского осмотра и диспансеризации определенных групп взрослого населения».

25. Приказ Министерства здравоохранения Российской Федерации от 16 мая 2019 г. № 302н «Об утверждении Порядка прохождения несовершеннолетними диспансерного наблюдения, в том числе в период обучения и воспитания в образовательных организациях».

26. Приказ Министерства здравоохранения Российской Федерации и Министерства труда и социальной защиты Российской Федерации от 31 мая 2019 г. 345н/№ 372н «Об утверждении Положения об организации оказания паллиативной медицинской помощи, включая порядок взаимодействия медицинских организаций, организаций социального обслуживания и общественных объединений, иных некоммерческих организаций, осуществляющих свою деятельность в сфере охраны здоровья».

27. Постановление Главного государственного санитарного врача Российской Федерации от 18.05.2010 № 58 «Об утверждении СанПиН 2.1.3.2630-10 «Санитарно-эпидемиологические требования к организациям, осуществляющим медицинскую деятельность».

28. Приказ Федерального агентства по техническому регулированию и метрологии от 27 декабря 2012 г. № 1984-ст «О введении в действие межгосударственного стандарта».

29. Приказ Федерального фонда обязательного медицинского страхования от 21 ноября 2018 г. № 247 «Об установлении Требований к структуре и содержанию тарифного соглашения».

30. Закон Ставропольского края «О специализированном жилищном фонде Ставропольского края».

31. Закон Ставропольского края «О некоторых вопросах охраны здоровья граждан на территории Ставропольского края».

32. Постановление Правительства Ставропольского края от 25 января 2006 г. № 3-п «Об установлении работникам государственных учреждений Ставропольского края, расположенных в отдельных муниципальных образованиях Ставропольского края, коэффициента к заработной плате за работу в пустынных и безводных местностях».

33. Постановление Правительства Ставропольского края от 20 августа 2008 г. № 128-п «О введении новых систем оплаты труда работников государственных бюджетных, автономных и казенных учреждений Ставропольского края».

34. Постановление Правительства Ставропольского края от 21 февраля 2018 г. № 57-п «О некоторых мерах по предоставлению единовременных компенсационных выплат отдельным категориям медицинских работников (врачам, фельдшерам)».



Приложение 7

к краевой программе «Программа модернизации первичного звена здравоохранения в Ставропольском крае»

ПЕРЕЧЕНЬ

медицинских организаций государственной системы здравоохранения Ставропольского края, расположенных на территории муниципальных образований Ставропольского края*, и их финансовое обеспечение на укрепление материально-технической базы первичного звена здравоохранения

№ п/п	Наименование Программы, мероприятия Программы и медицинской организации первичного звена здравоохранения	Источник финансового обеспечения по мероприятию Программы	Объемы финансового обеспечения по годам (тыс. рублей)				
			2021	2022	2023	2024	2025
1	2	3	4	5	6	7	8

Краевая программа «Программа модернизации первичного звена здравоохранения в Ставропольском крае», всего

1977749,20 1977749,20 1977749,20 2276243,00 2276243,00

средства, поступившие из федерального бюджета (далее – средства федерального бюджета)

1779974,30 1779974,30 1779974,30 2224967,90 2224967,90

1	2	3	4	5	6	7	8
		средства бюджета Ставропольского края (далее – средства краевого бюджета)	197774,90	197774,90	197774,90	51275,10	51275,10

в том числе следующие мероприятия Программы:

Мероприятие «Осуществление нового строительства (его завершение), замены зданий в случае высокой степени износа, наличия избыточных площадей медицинских организаций и их обособленных структурных подразделений, на базе которых оказывается первичная медико-санитарная помощь (поликлиники, поликлинические подразделения, амбулатории, отделения врача общей практики, фельдшерско-акушерские и фельдшерские пункты), а также зданий (отдельных зданий, комплексов зданий) районных больниц»

Александровский муниципальный округ

1.	Государственное бюджетное учреждение здравоохранения Ставропольского края (далее – ГБУЗ СК) «Александровская районная больница», фельдшерско-акушерский пункт, с. Садовое, всего		7000,00	–	–	–	–
		средства федерального бюджета	6300,00	–	–	–	–
		средства краевого бюджета	700,00	–	–	–	–

1	2	3	4	5	6	7	8
Андроповский муниципальный округ							
2.	ГБУЗ СК «Андроповская районная больница», врачебная амбулатория, ст-ца Воровсколеская, всего		—	—	—	40000,00	—
	средства федерального бюджета		—	—	—	39100,00	—
	средства краевого бюджета		—	—	—	900,00	—
3.	ГБУЗ СК «Андроповская районная больница», врачебная амбулатория, с. Казинка, всего		—	—	—	40000,00	—
	средства федерального бюджета		—	—	—	39100,00	—
	средства краевого бюджета		—	—	—	900,00	—
4.	ГБУЗ СК «Андроповская районная больница», врачебная амбулатория, с. Красноярское, всего		—	—	—	40000,00	—
	средства федерального бюджета		—	—	—	39100,00	—

1	2	3	4	5	6	7	8
		средства краевого бюджета	—	—	—	900,00	—
5.	ГБУЗ СК «Андроповская районная больница», врачебная амбулатория, с. Крымгиреевское, всего		—	—	—	40000,00	—
		средства федерального бюджета	—	—	—	39 100,00	—
		средства краевого бюджета	—	—	—	900,00	—
6.	ГБУЗ СК «Андроповская районная больница», фельдшерско-акушерский пункт, с. Дубовая Балка, всего		7000,00	—	—	—	—
		средства федерального бюджета	6300,00	—	—	—	—
		средства краевого бюджета	700,00	—	—	—	—
7.	ГБУЗ СК «Андроповская районная больница», фельдшерско-акушерский пункт, с. Кианкиз, всего		7000,00	—	—	—	—

1	2	3	4	5	6	7	8
		средства федераль- ного бюджета	6300,00	—	—	—	—
		средства краевого бюджета	700,00	—	—	—	—
8.	ГБУЗ СК «Андроповская район- ная больница», фельдшерско-аку- шерский пункт, с. Куршава, всего		7000,00	—	—	—	—
		средства федераль- ного бюджета	6300,00	—	—	—	—
		средства краевого бюджета	700,00	—	—	—	—
9.	ГБУЗ СК «Андроповская районная больница», фельдшерско-акушер- ский пункт, пос. Овражный, всего		7000,00	—	—	—	—
		средства федераль- ного бюджета	6300,00	—	—	—	—
		средства краевого бюджета	700,00	—	—	—	—

1	2	3	4	5	6	7	8
10.	ГБУЗ СК «Андроповская районная больница», фельдшерско-акушерский пункт, с. Подгорное, всего		7000,00	—	—	—	—
	средства федерального бюджета		6300,00	—	—	—	—
	средства краевого бюджета		700,00	—	—	—	—
	Апанасенковский муниципальный округ						
11.	ГБУЗ СК «Апанасенковская районная больница им. Н.И. Пальчикова», фельдшерско-акушерский пункт, пос. Айгурский, всего		—	—	7000,00	—	—
	средства федерального бюджета		—	—	6300,00	—	—
	средства краевого бюджета		—	—	700,00	—	—
	Арзгирский муниципальный округ						
12.	ГБУЗ СК «Арзгирская районная больница», поликлиника, с. Арзгир, всего		12500,00	165320,00	142341,30	—	—

1	2	3	4	5	6	7	8
		средства федерального бюджета	11250,00	148788,00	128107,17	—	—
		средства краевого бюджета	1250,00	16532,00	14234,13	—	—
13.	ГБУЗ СК «Арзгирская районная больница», врачебная амбулатория, пос. Чограйский, всего		40000,00	—	—	—	—
		средства федерального бюджета	36000,00	—	—	—	—
		средства краевого бюджета	4000,00	—	—	—	—
14.	ГБУЗ СК «Арзгирская районная больница», фельдшерско-акушерский пункт, с. Каменная Балка, всего		7000,00	—	—	—	—
		средства федерального бюджета	6300,00	—	—	—	—
		средства краевого бюджета	700,00	—	—	—	—

1	2	3	4	5	6	7	8
15.	ГБУЗ СК «Арзгирская районная больница», фельдшерско-акушерский пункт, с. Родниковское, всего		–	7000,00	–	–	–
	средства федерального бюджета		–	6300,00	–	–	–
	средства краевого бюджета		–	700,00	–	–	–
	Буденновский муниципальный округ						
16.	ГБУЗ СК «Краевой центр специализированных видов медицинской помощи № 1» врачебная амбулатория, пос. Катасон, всего		–	–	7000,00	–	–
	средства федерального бюджета		–	–	6300,00	–	–
	средства краевого бюджета		–	–	700,00	–	–
17.	ГБУЗ СК «Краевой центр специализированных видов медицинской помощи № 1», фельдшерско-аку-		–	–	–	7000,00	–

1	2	3	4	5	6	7	8
	шерский пункт, пос. Доброжеланный, всего						
		средства федерального бюджета	—	—	—	6842,50	—
		средства краевого бюджета	—	—	—	157,50	—
18.	ГБУЗ СК «Краевой центр специализированных видов медицинской помощи № 1», фельдшерско-акушерский пункт, пос. Искра, всего		—	—	—	40000,00	—
		средства федерального бюджета	—	—	—	39100,00	—
		средства краевого бюджета	—	—	—	900,00	—
		Грачевский муниципальный округ					
19.	ГБУЗ СК «Грачевская районная больница», врачебная амбулатория, с. Сергеевское, всего		40000,00	—	—	—	—

1	2	3	4	5	6	7	8
		средства федерального бюджета	36000,00	—	—	—	—
		средства краевого бюджета	4000,00	—	—	—	—
20.	ГБУЗ СК «Грачевская районная больница», фельдшерско-акушерский пункт, пос. Новоспицевский, всего		—	—	7000,00	—	—
		средства федерального бюджета	—	—	6300,00	—	—
		средства краевого бюджета	—	—	700,00	—	—
21.	ГБУЗ СК «Грачевская районная больница», фельдшерско-акушерский пункт, пос. Ямки, всего		—	—	—	7000,00	—
		средства федерального бюджета	—	—	—	6842,50	—
		средства краевого бюджета	—	—	—	157,50	—

1	2	3	4	5	6	7	8
Кочубеевский муниципальный округ							
22.	ГБУЗ СК «Кочубеевская районная больница», врачебная амбулатория, ст-ца Беломечетская, всего		—	—	40000,00	—	—
	средства федерального бюджета		—	—	36000,00	—	—
	средства краевого бюджета		—	—	4000,00	—	—
23.	ГБУЗ СК «Кочубеевская районная больница», фельдшерско-акушерский пункт, хут. Андреевский, всего		7000,00	—	—	—	—
	средства федерального бюджета		6300,00	—	—	—	—
	средства краевого бюджета		700,00	—	—	—	—
24.	ГБУЗ СК «Кочубеевская районная больница», фельдшерско-акушерский пункт, хут. Роцинский, всего		7000,00	—	—	—	—
	средства федерального бюджета		6300,00	—	—	—	—

1	2	3	4	5	6	7	8
		средства краевого бюджета	700,00	—	—	—	—
25.	ГБУЗ СК «Кочубеевская районная больница», фельдшерско-акушерский пункт, ст-ца Суженская, всего		—	—	—	7000,00	—
		средства федерального бюджета	—	—	—	6842,50	—
		средства краевого бюджета	—	—	—	157,50	—
26.	ГБУЗ СК «Кочубеевская районная больница», фельдшерско-акушерский пункт, пос. Тоннельный, всего		—	—	7000,00	—	—
		средства федерального бюджета	—	—	6300,00	—	—
		средства краевого бюджета	—	—	700,00	—	—
		Красногвардейский муниципальный округ					
27.	ГБУЗ СК «Красногвардейская районная больница», фельдшерско-		7000,00	—	—	—	—

1	2	3	4	5	6	7	8
	акушерский пункт, пос. Коммунар, всего						
		средства федераль- ного бюджета	6300,00	—	—	—	—
		средства краевого бюджета	700,00	—	—	—	—
28.	ГБУЗ СК «Красногвардейская рай- онная больница», фельдшерско- акушерский пункт, пос. Медве- женский, всего		—	—	7000,00	—	—
		средства федераль- ного бюджета	—	—	6300,00	—	—
		средства краевого бюджета	—	—	700,00	—	—
29.	ГБУЗ СК «Красногвардейская рай- онная больница», фельдшерско- акушерский пункт, с. Родыки, всего		—	—	7000,00	—	—
		средства федераль- ного бюджета	—	—	6300,00	—	—
		средства краевого бюджета	—	—	700,00	—	—

1	2	3	4	5	6	7	8
30.	ГБУЗ СК «Красногвардейская районная больница», врачебная амбулатория, с. Привольное, всего		–	–	40000,00	–	–
	средства федерального бюджета		–	–	36000,00	–	–
	средства краевого бюджета		–	–	4000,00	–	–
Курский муниципальный округ							
31.	ГБУЗ СК «Курская районная больница», поликлиника, ст-ца Курская, всего		17570,00	308766,00	238582,00	–	–
	средства федерального бюджета		15813,00	277889,40	214723,80	–	–
	средства краевого бюджета		1757,00	30876,60	23858,20	–	–
32.	ГБУЗ СК «Курская районная больница», врачебная амбулатория, ст-ца Стодеревская, всего		40000,00	–	–	–	–
	средства федерального бюджета		36000,00	–	–	–	–

1	2	3	4	5	6	7	8
		средства краевого бюджета	4000,00	—	—	—	—
33.	ГБУЗ СК «Курская районная больница», фельдшерско-акушерский пункт, хут. Дыдымкин, всего		—	—	7000,00	—	—
		средства федерального бюджета	—	—	6300,00	—	—
		средства краевого бюджета	—	—	700,00	—	—
Предгорный муниципальный округ							
34.	ГБУЗ СК «Предгорная районная больница», фельдшерско-акушерский пункт, пос. Верхнеподкумский, всего		—	7000,00	—	—	—
		средства федерального бюджета	—	6300,00	—	—	—
		средства краевого бюджета	—	700,00	—	—	—

1	2	3	4	5	6	7	8
35.	ГБУЗ СК «Предгорная районная больница», фельдшерско-акушерский пункт, пос. Верхнетамбуканский, всего		–	7000,00	–	–	–
	средства федерального бюджета		–	6300,00	–	–	–
	средства краевого бюджета		–	700,00	–	–	–
36.	ГБУЗ СК «Предгорная районная больница», фельдшерско-акушерский пункт, пос. Горный, всего		–	–	7000,00	–	–
	средства федерального бюджета		–	–	6300,00	–	–
	средства краевого бюджета		–	–	700,00	–	–
37.	ГБУЗ СК «Предгорная районная больница», фельдшерско-акушерский пункт, пос. Родниковый, всего		7000,00	–	–	–	–
	средства федерального бюджета		6300,00	–	–	–	–

1	2	3	4	5	6	7	8
		средства краевого бюджета	700,00	—	—	—	—
38.	ГБУЗ СК «Предгорная районная больница», фельдшерско-акушерский пункт, с. Сунжа-Ворошиловка, всего		7000,00	—	—	—	—
		средства федерального бюджета	6300,00	—	—	—	—
		средства краевого бюджета	700,00	—	—	—	—
39.	ГБУЗ СК «Предгорная районная больница», фельдшерско-акушерский пункт, хут. Тамбукан, всего		7000,00	—	—	—	—
		средства федерального бюджета	6300,00	—	—	—	—
		средства краевого бюджета	700,00	—	—	—	—
		Степновский муниципальный округ					
40.	ГБУЗ СК «Степновская районная больница», фельдшерско-акушерский пункт, хут. Восточный, всего		—	—	—	7000,00	—

1	2	3	4	5	6	7	8
		средства федерального бюджета	—	—	—	6842,50	—
		средства краевого бюджета	—	—	—	157,50	—
41.	ГБУЗ СК «Степновская районная больница», фельдшерско-акушерский пункт, хут. Левопадинский, всего		—	—	—	7000,00	—
		средства федерального бюджета	—	—	—	6842,50	—
		средства краевого бюджета	—	—	—	157,50	—
42.	ГБУЗ СК «Степновская районная больница», фельдшерско-акушерский пункт, пос. Новоиргаклинский, всего		7000,00	—	—	—	—
		средства федерального бюджета	6300,00	—	—	—	—
		средства краевого бюджета	700,00	—	—	—	—

1	2	3	4	5	6	7	8
43.	ГБУЗ СК «Степновская районная больница», фельдшерско-акушерский пункт, хут. Сунженский, всего		—	—	—	7000,00	—
	средства федерального бюджета		—	—	—	6842,50	—
	средства краевого бюджета		—	—	—	157,50	—
Туркменский муниципальный округ							
44.	ГБУЗ СК «Турменская районная больница», фельдшерско-акушерский пункт, аул Шарахалсун, всего		7000,00	—	—	—	—
	средства федерального бюджета		6300,00	—	—	—	—
	средства краевого бюджета		700,00	—	—	—	—
Шпаковский муниципальный округ							
45.	ГБУЗ СК «Шпаковская районная больница», поликлиника, г. Михайловск, всего		—	12200,00	193242,70	206757,60	137000,00

1	2	3	4	5	6	7	8
		средства федерального бюджета	–	10980,00	173918,43	202105,55	134699,50
		средства краевого бюджета	–	1220,00	19324,27	4652,05	3100,50
46.	ГБУЗ СК «Шпаковская районная больница», врачебная амбулатория, с. Нижняя Татарка, всего		40000,00	–	–	–	–
		средства федерального бюджета	36000,00	–	–	–	–
		средства краевого бюджета	4000,00	–	–	–	–
47.	ГБУЗ СК «Шпаковская районная больница», врачебная амбулатория, ст-ца Темнолесская, всего		–	40000,00	–	–	–
		средства федерального бюджета	–	36000,00	–	–	–
		средства краевого бюджета	–	4000,00	–	–	–

1	2	3	4	5	6	7	8
48.	ГБУЗ СК «Шпаковская районная больница», офис врача общей практики, с. Пелагиада, всего		–	15000,00	–	–	–
	средства федерального бюджета		–	13500,00	–	–	–
	средства краевого бюджета		–	1500,00	–	–	–
49.	ГБУЗ СК «Шпаковская районная больница», офис врача общей практики, с. Сенгилеевское, всего		15000,00	–	–	–	–
	средства федерального бюджета		13500,00	–	–	–	–
	средства краевого бюджета		1500,00	–	–	–	–
50.	ГБУЗ СК «Шпаковская районная больница», фельдшерско-акушерский пункт, хут. Ташла, всего		7000,00	–	–	–	–
	средства федерального бюджета		6300,00	–	–	–	–
	средства краевого бюджета		700,00	–	–	–	–

1	2	3	4	5	6	7	8
51.	ГБУЗ СК «Шпаковская районная больница», фельдшерско-акушерский пункт, хут. Темнореченский, всего		—	—	7000,00	—	—
	средства федерального бюджета		—	—	6300,00	—	—
	средства краевого бюджета		—	—	700,00	—	—
	Изобильненский городской округ						
52.	ГБУЗ СК «Изобильненская районная больница», врачебная амбулатория, с. Тищенское, всего		—	—	40000,00	—	—
	средства федерального бюджета		—	—	36000,00	—	—
	средства краевого бюджета		—	—	4000,00	—	—
53.	ГБУЗ СК «Изобильненская районная больница», фельдшерско-акушерский пункт, хут. Беляев, всего		—	7000,00	—	—	—
	средства федерального бюджета		—	6300,00	—	—	—

1	2	3	4	5	6	7	8
		средства краевого бюджета	—	700,00	—	—	—
54.	ГБУЗ СК «Изобильненская районная больница», фельдшерско-акушерский пункт, хут. Смыков, всего		—	—	7000,00	—	—
		средства федерального бюджета	—	—	6300,00	—	—
		средства краевого бюджета	—	—	700,00	—	—
55.	ГБУЗ СК «Изобильненская районная больница», фельдшерско-акушерский пункт, хут. Спорный, всего		—	—	7000,00	—	—
		средства федерального бюджета	—	—	6300,00	—	—
		средства краевого бюджета	—	—	700,00	—	—
56.	ГБУЗ СК «Изобильненская районная больница», фельдшерско-акушерский пункт, хут. Сухой, всего		—	7000,00	—	—	—
		средства федерального бюджета	—	6300,00	—	—	—

1	2	3	4	5	6	7	8
		средства краевого бюджета	—	700,00	—	—	—
Кировский городской округ							
57.	ГБУЗ СК «Кировская районная больница», врачебная амбулатория, с. Орловка, всего		—	—	—	40000,00	—
		средства федерального бюджета	—	—	—	39100,00	—
		средства краевого бюджета	—	—	—	900,00	—
58.	ГБУЗ СК «Кировская районная больница», врачебная амбулатория, пос. Прогресс, всего		—	40000,00	—	—	—
		средства федерального бюджета	—	36000,00	—	—	—
		средства краевого бюджета	—	4000,00	—	—	—
59.	ГБУЗ СК «Кировская районная больница», врачебная амбулатория, ст-ца Старопавловская, всего		69042,00	—	—	—	—

1	2	3	4	5	6	7	8
		средства федерального бюджета	62137,80	—	—	—	—
		средства краевого бюджета	6904,20	—	—	—	—
60.	ГБУЗ СК «Кировская районная больница», фельдшерско-акушерский пункт, хут. Закавказский Партизан, всего		—	7000,00	—	—	—
		средства федерального бюджета	—	6300,00	—	—	—
		средства краевого бюджета	—	700,00	—	—	—
61.	ГБУЗ СК «Кировская районная больница», фельдшерско-акушерский пункт, пос. Золка, всего		7000,00	—	—	—	—
		средства федерального бюджета	6300,00	—	—	—	—
		средства краевого бюджета	700,00	—	—	—	—

1	2	3	4	5	6	7	8
62.	ГБУЗ СК «Кировская районная больница», фельдшерско-акушерский пункт, хут. Крупско-Ульяновский, всего		–	7000,00	–	–	–
	средства федерального бюджета		–	6300,00	–	–	–
	средства краевого бюджета		–	700,00	–	–	–
63.	ГБУЗ СК «Кировская районная больница», фельдшерско-акушерский пункт, хут. Курганний, всего		–	7000,00	–	–	–
	средства федерального бюджета		–	6300,00	–	–	–
	средства краевого бюджета		–	700,00	–	–	–
64.	ГБУЗ СК «Кировская районная больница», фельдшерско-акушерский пункт, хут. Пегушен, всего		–	7000,00	–	–	–
	средства федерального бюджета		–	6300,00	–	–	–
	средства краевого бюджета		–	700,00	–	–	–

1	2	3	4	5	6	7	8
Минераловодский городской округ							
65.	ГБУЗ СК «Минераловодская районная больница», участковая больница, с. Прикумское, всего		3850,00	92620,00	—	—	—
	средства федерального бюджета		3465,00	83358,00	—	—	—
	средства краевого бюджета		385,00	9262,00	—	—	—
66.	ГБУЗ СК «Минераловодская районная больница», врачебная амбулатория, пос. Анджиевский, всего		—	40000,00	—	—	—
	средства федерального бюджета		—	36000,00	—	—	—
	средства краевого бюджета		—	4000,00	—	—	—
67.	ГБУЗ СК «Минераловодская районная больница», фельдшерско-акушерский пункт, пос. Орбельяновка, всего		—	7000,00	—	—	—
	средства федерального бюджета		—	6300,00	—	—	—

1	2	3	4	5	6	7	8
		средства краевого бюджета	—	700,00	—	—	—
68.	ГБУЗ СК «Минераловодская районная больница», фельдшерско-акушерский пункт, пос. Нижнебалковский, всего		—	—	7000,00	—	—
		средства федерального бюджета	—	—	6300,00	—	—
		средства краевого бюджета	—	—	700,00	—	—
69.	ГБУЗ СК «Минераловодская районная больница», фельдшерско-акушерский пункт, хут. Славянский, всего		—	7000,00	—	—	—
		средства федерального бюджета	—	6300,00	—	—	—
		средства краевого бюджета	—	700,00	—	—	—
70.	ГБУЗ СК «Минераловодская районная больница», фельдшерско-		—	—	7000,00	—	—

1	2	3	4	5	6	7	8
	акушерский пункт, хут. Старотарский, всего	средства федерального бюджета	—	—	6300,00	—	—
		средства краевого бюджета	—	—	700,00	—	—
71.	ГБУЗ СК «Минераловодская районная больница», фельдшерско-акушерский пункт, хут. Сухая Падина, всего		—	7000,00	—	—	—
		средства федерального бюджета	—	6300,00	—	—	—
		средства краевого бюджета	—	700,00	—	—	—
72.	ГБУЗ СК «Минераловодская районная больница», фельдшерско-акушерский пункт, пос. Фруктовый, всего		—	—	7000,00	—	—
		средства федерального бюджета	—	—	6300,00	—	—
		средства краевого бюджета	—	—	700,00	—	—

1	2	3	4	5	6	7	8
Нефтекумский городской округ							
73.	ГБУЗ СК «Нефтекумская районная больница», фельдшерско-акушерский пункт, аул Артезиан Мангит, всего		7000,00	—	—	—	—
	средства федерального бюджета		6300,00	—	—	—	—
	средства краевого бюджета		700,00	—	—	—	—
74.	ГБУЗ СК «Нефтекумская районная больница», фельдшерско-акушерский пункт, аул Бияш, всего		—	—	—	7000,00	—
	средства федерального бюджета		—	—	—	6842,50	—
	средства краевого бюджета		—	—	—	157,50	—
75.	ГБУЗ СК «Нефтекумская районная больница», фельдшерско-акушерский пункт, аул Махач, всего		7000,00	—	—	—	—
	средства федерального бюджета		6300,00	—	—	—	—

1	2	3	4	5	6	7	8
		средства краевого бюджета	700,00	—	—	—	—
76.	ГБУЗ СК «Нефтекумская районная больница», фельдшерско-акушерский пункт, аул Ямангой, всего		—	7000,00	—	—	—
		средства федерального бюджета	—	6300,00	—	—	—
		средства краевого бюджета	—	700,00	—	—	—
77.	ГБУЗ СК «Нефтекумская районная больница», фельдшерско-акушерский пункт, аул Абрам Тюбе, всего		—	7000,00	—	—	—
		средства федерального бюджета	—	6300,00	—	—	—
		средства краевого бюджета	—	700,00	—	—	—
		Новоалександровский городской округ					
78.	ГБУЗ СК «Новоалександровская районная больница», фельдшер-		—	7000,00	—	—	—

1	2	3	4	5	6	7	8
	ско-акушерский пункт, пос. Восточный, всего	средства федерального бюджета	—	6300,00	—	—	—
		средства краевого бюджета	—	700,00	—	—	—
79.	ГБУЗ СК «Новоалександровская районная больница», фельдшерско-акушерский пункт, пос. Краснокубанский, всего		—	7000,00	—	—	—
		средства федерального бюджета	—	6300,00	—	—	—
		средства краевого бюджета	—	700,00	—	—	—
80.	ГБУЗ СК «Новоалександровская районная больница», фельдшерско-акушерский пункт, хут. Родионов, всего		7000,00	—	—	—	—
		средства федерального бюджета	6300,00	—	—	—	—
		средства краевого бюджета	700,00	—	—	—	—

1	2	3	4	5	6	7	8
Петровский городской округ							
81.	ГБУЗ СК «Петровская районная больница», фельдшерско-акушерский пункт, пос. Маяк, всего		—	—	7000,00	—	—
	средства федерального бюджета		—	—	6300,00	—	—
	средства краевого бюджета		—	—	700,00	—	—
82.	ГБУЗ СК «Петровская районная больница», фельдшерско-акушерский пункт, пос. Полевой, всего		—	7000,00	—	—	—
	средства федерального бюджета		—	6300,00	—	—	—
	средства краевого бюджета		—	700,00	—	—	—
	Итого по мероприятию		417962,00	832906,00	799166,00	495757,60	137800,00
	средства федерального бюджета		376165,80	749615,40	719249,40	484603,05	134699,50

1	2	3	4	5	6	7	8
		средства краевого бюджета	41796,20	83290,60	79916,60	11154,55	3100,50

Мероприятие «Осуществление реконструкции (ее завершение) зданий медицинских организаций и их обособленных структурных подразделений, на базе которых оказывается первичная медико-санитарная помощь (поликлиники, поликлинические подразделения, амбулатории, отделения врача общей практики, участковые больницы, фельдшерско-акушерские и фельдшерские пункты), а также зданий (отдельных зданий, комплексов зданий) районных больниц»

Шпаковский муниципальный округ

1.	ГБУЗ СК «Шпаковская районная больница», поликлиника, с. Надежда, всего		1800,00	35920,00	—	—	—
		средства федерального бюджета	1620,00	32328,00	—	—	—
		средства краевого бюджета	180,00	3592,00	—	—	—
2.	ГБУЗ СК «Шпаковская районная больница», участковая больница, с. Надежда, всего		2100,00	32000,00	35268,00	—	—
		средства федерального бюджета	1890,00	28800,00	31741,20	—	—
		средства краевого бюджета	210,00	3200,00	3526,80	—	—

1	2	3	4	5	6	7	8
3.	ГБУЗ СК «Шпаковская районная больница», участковая больница, с. Сенгилеевское, всего		–	–	20925,00	–	–
	средства федерального бюджета		–	–	18832,50	–	–
	средства краевого бюджета		–	–	2092,50	–	–
4.	ГБУЗ СК «Шпаковская районная больница», участковая больница, пос. Цимлянский, всего		–	3160,00	36000,00	39906,00	–
	средства федерального бюджета		–	2844,00	32400,00	39008,12	–
	средства краевого бюджета		–	316,00	3600,00	897,88	–
	Итого по мероприятию		3900,00	71080,00	92193,00	39906,00	–
	средства федерального бюджета		3510,00	63972,00	82973,70	39008,12	–
	средства краевого бюджета		390,00	7108,00	9219,30	897,88	–

1	2	3	4	5	6	7	8
---	---	---	---	---	---	---	---

Мероприятие «Осуществление капитального ремонта зданий медицинских организаций и их обособленных структурных подразделений, на базе которых оказывается первичная медико-санитарная помощь (поликлиники, поликлинические подразделения, участковые больницы, амбулатории, отделения врача общей практики, фельдшерско-акушерские и фельдшерские пункты), а также зданий (отдельных зданий, комплексов зданий) районных больниц»

Александровский муниципальный округ

1.	ГБУЗ СК «Александровская районная больница», районная больница, с. Александровское, всего		—	—	—	—	50000,00
	средства федерального бюджета		—	—	—	—	48875,00
	средства краевого бюджета		—	—	—	—	1125,00
2.	ГБУЗ СК «Александровская районная больница», врачебная амбулатория, с. Грушевское, всего		42232,00	—	—	—	—
	средства федерального бюджета		38008,80	—	—	—	—
	средства краевого бюджета		4223,20	—	—	—	—

1	2	3	4	5	6	7	8
3.	ГБУЗ СК «Александровская районная больница», врачебная амбулатория, пос. Новокавказский, всего		–	–	–	14286,00	–
	средства федерального бюджета		–	–	–	13964,60	–
	средства краевого бюджета		–	–	–	321,40	–
4.	ГБУЗ СК «Александровская районная больница», врачебная амбулатория, с. Саблинское, всего		–	–	38012,00	–	–
	средства федерального бюджета		–	–	34210,80	–	–
	средства краевого бюджета		–	–	3801,20	–	–
5.	ГБУЗ СК «Александровская районная больница», врачебная амбулатория, с. Северное, всего		23817,00	–	–	–	–
	средства федерального бюджета		21435,30	–	–	–	–
	средства краевого бюджета		2381,70	–	–	–	–

1	2	3	4	5	6	7	8
6.	ГБУЗ СК «Александровская районная больница», дневной стационар, с. Северное, всего		34861,00	—	—	—	—
		средства федерального бюджета	31374,90	—	—	—	—
		средства краевого бюджета	3486,10	—	—	—	—
7.	ГБУЗ СК «Александровская районная больница», врачебная амбулатория, хут. Средний, всего		—	17212,00	—	—	—
		средства федерального бюджета	—	15490,80	—	—	—
		средства краевого бюджета	—	1721,20	—	—	—
8.	ГБУЗ СК «Александровская районная больница», фельдшерско-акушерский пункт, хут. Всадник, всего		—	14 007,00	—	—	—
		средства федерального бюджета	—	12 606,30	—	—	—
		средства краевого бюджета	—	1 400,70	—	—	—

1	2	3	4	5	6	7	8
Андроповский муниципальный округ							
9.	ГБУЗ СК «Андроповская районная больница», районная больница, с. Курсавка, всего		–	–	–	–	45715,00
	средства федерального бюджета		–	–	–	–	44686,41
	средства краевого бюджета		–	–	–	–	1028,59
10.	ГБУЗ СК «Андроповская районная больница», поликлиника, с. Курсавка, всего		73713,00	62615,00	–	–	–
	средства федерального бюджета		66341,70	56353,50	–	–	–
	средства краевого бюджета		7371,30	6261,50	–	–	–
11.	ГБУЗ СК «Андроповская районная больница», врачебная амбулатория, с. Водораздел, всего		–	–	22024,00	–	–
	средства федерального бюджета		–	–	19821,60	–	–

1	2	3	4	5	6	7	8
		средства краевого бюджета	—	—	2202,40	—	—
12.	ГБУЗ СК «Андроповская районная больница», врачебная амбулатория, пос. Новый Янкуль, всего		—	14674,00	—	—	—
		средства федерального бюджета	—	13206,60	—	—	—
		средства краевого бюджета	—	1467,40	—	—	—
13.	ГБУЗ СК «Андроповская районная больница», фельдшерско-акушерский пункт, пос. Верхний Янкуль, всего		1108,00	—	—	—	—
		средства федерального бюджета	997,20	—	—	—	—
		средства краевого бюджета	110,80	—	—	—	—
14.	ГБУЗ СК «Андроповская районная больница», фельдшерско-акушерский пункт, пос. Каскадный, всего		—	—	5980,00	—	—
		средства федерального бюджета	—	—	5382,00	—	—

1	2	3	4	5	6	7	8	
		средства краевого бюджета	–	–	598,00	–	–	
15.	ГБУЗ СК «Андроповская районная больница», фельдшерско-акушерский пункт, с. Султан, всего		5920,00	–	–	–	–	
		средства федерального бюджета	5328,00	–	–	–	–	
		средства краевого бюджета	592,00	–	–	–	–	
		Апанасенковский муниципальный округ						
16.	ГБУЗ СК «Апанасенковская районная больница им. Н.И. Пальчикова», районная больница, с. Дивное, всего		–	–	–	–	31000,00–	
		средства федерального бюджета	–	–	–	–	30302,50	
		средства краевого бюджета	–	–	–	–	697,50	

1	2	3	4	5	6	7	8
17.	ГБУЗ СК «Апанасенковская районная больница им. Н.И. Пальчикова», поликлиника, литер А, с. Дивное, всего		–	–	24200,00	59800,00	–
	средства федерального бюджета		–	–	21780,00	58444,50	–
	средства краевого бюджета		–	–	2420,00	1355,50	–
18.	ГБУЗ СК «Апанасенковская районная больница им. Н.И. Пальчикова», поликлиника, литер В, с. Дивное, всего		12272,00	–	–	–	–
	средства федерального бюджета		11044,80	–	–	–	–
	средства краевого бюджета		1227,20	–	–	–	–
19.	ГБУЗ СК «Апанасенковская районная больница им. Н.И. Пальчикова», врачебная амбулатория, с. Апанасенковское, всего		7000,00	–	–	–	–
	средства федерального бюджета		6300,00	–	–	–	–

1	2	3	4	5	6	7	8
		средства краевого бюджета	700,00	—	—	—	—
20.	ГБУЗ СК «Апанасенковская районная больница им. Н.И. Пальчикова», врачебная амбулатория, с. Воздвиженское, всего		—	—	—	8705,00	—
		средства федерального бюджета	—	—	—	8509,10	—
		средства краевого бюджета	—	—	—	195,90	—
21.	ГБУЗ СК «Апанасенковская районная больница им. Н.И. Пальчикова», врачебная амбулатория, с. Дербетовка, всего		—	—	—	10336,00	—
		средства федерального бюджета	—	—	—	10103,40	—
		средства краевого бюджета	—	—	—	232,60	—
22.	ГБУЗ СК «Апанасенковская районная больница им. Н.И. Пальчи-		13000,00	—	—	—	—

1	2	3	4	5	6	7	8
	кова», врачебная амбулатория, с. Киевка, всего	средства федераль- ного бюджета	11700,00	—	—	—	—
		средства краевого бюджета	1300,00	—	—	—	—
23.	ГБУЗ СК «Апанасенковская рай- онная больница им. Н.И. Пальчи- кова», врачебная амбулатория, с. Манычское, всего		11561,00	—	—	—	—
		средства федераль- ного бюджета	10404,90	—	—	—	—
		средства краевого бюджета	1156,10	—	—	—	—
24.	ГБУЗ СК «Апанасенковская рай- онная больница им. Н.И. Пальчи- кова», врачебная амбулатория, с. Малая Джалга, всего		—	—	—	8129,00	—
		средства федераль- ного бюджета	—	—	—	7946,10	—

1	2	3	4	5	6	7	8
		средства краевого бюджета	—	—	—	182,90	—
25.	ГБУЗ СК «Апанасенковская районная больница им. Н.И. Пальчикова», фельдшерско-акушерский пункт, с. Белые Копани, всего		—	4088,00	—	—	—
		средства федерального бюджета	—	3679,20	—	—	—
		средства краевого бюджета	—	408,80	—	—	—
26.	ГБУЗ СК «Апанасенковская районная больница им. Н.И. Пальчикова», фельдшерско-акушерский пункт, с. Вознесеновское, всего		—	—	7273,00	—	—
		средства федерального бюджета	—	—	6545,70	—	—
		средства краевого бюджета	—	—	727,30	—	—

1	2	3	4	5	6	7	8
27.	ГБУЗ СК «Апанасенковская районная больница им. Н.И. Пальчикова», фельдшерско-акушерский пункт, с. Рагули, всего		—	—	—	6662,00	—
	средства федерального бюджета		—	—	—	6512,10	—
	средства краевого бюджета		—	—	—	149,90	—
	Арзгирский муниципальный округ						
28.	ГБУЗ СК «Арзгирская районная больница», поликлиника, литер А, с. Арзгир, всего		8839,00	—	—	—	—
	средства федерального бюджета		7955,10	—	—	—	—
	средства краевого бюджета		883,90	—	—	—	—
29.	ГБУЗ СК «Арзгирская районная больница», поликлиника, литер Б, с. Арзгир, всего		—	—	—	20293,00	—
	средства федерального бюджета		—	—	—	19836,40	—

1	2	3	4	5	6	7	8
		средства краевого бюджета	—	—	—	456,60	—
30.	ГБУЗ СК «Арзгирская районная больница», врачебная амбулатория, с. Садовое, всего		5815,00	—	—	—	—
		средства федерального бюджета	5233,50	—	—	—	—
		средства краевого бюджета	581,50	—	—	—	—
		Буденовский муниципальный округ					
31.	ГБУЗ СК «Краевой центр специализированных видов медицинской помощи № 1», районная больница, всего		—	—	—	—	73800,00
		средства федерального бюджета	—	—	—	—	72129,50
		средства краевого бюджета	—	—	—	—	1670,50
32.	ГБУЗ СК «Краевой центр специализированных видов медицинской		41396,00	33911,00	70000,00	6148,00	—

1	2	3	4	5	6	7	8
	помощи № 1», поликлиника, г. Буденновск, мкр. 7, всего						
		средства федерального бюджета	37254,40	30519,90	63000,00	6009,67	—
		средства краевого бюджета	4139,60	3391,10	7000,00	138,33	—
33.	ГБУЗ СК «Краевой центр специализированных видов медицинской помощи № 1», поликлиника, г. Буденновск, всего		—	—	—	7656,00	—
		средства федерального бюджета	—	—	—	7483,74	—
		средства краевого бюджета	—	—	—	172,26	—
34.	ГБУЗ СК «Краевой центр специализированных видов медицинской помощи № 1», участковая больница, с. Архангельское, всего		—	—	—	44428,00	—
		средства федерального бюджета	—	—	—	43418,37	—
		средства краевого бюджета	—	—	—	1009,63	—

1	2	3	4	5	6	7	8
35.	ГБУЗ СК «Краевой центр специализированных видов медицинской помощи № 1», участковая больница, с. Покойное, всего		25020,00	—	—	—	—
		средства федерального бюджета	22518,00	—	—	—	—
		средства краевого бюджета	2502,00	—	—	—	—
36.	ГБУЗ СК «Краевой центр специализированных видов медицинской помощи № 1», участковая больница, с. Стародубское, всего		8430,80	—	—	—	—
		средства федерального бюджета	7587,72	—	—	—	—
		средства краевого бюджета	843,08	—	—	—	—
37.	ГБУЗ СК «Краевой центр специализированных видов медицинской помощи № 1», врачебная амбулатория, с. Новая Жизнь, всего		—	—	—	4158,00	—
		средства федерального бюджета	—	—	—	4064,40	—

1	2	3	4	5	6	7	8
		средства краевого бюджета	—	—	—	93,60	—
38.	ГБУЗ СК «Краевой центр специализированных видов медицинской помощи № 1», врачебная амбулатория, с. Орловка, всего		—	—	—	3867,00	—
		средства федерального бюджета	—	—	—	3779,99	—
		средства краевого бюджета	—	—	—	87,01	—
39.	ГБУЗ СК «Краевой центр специализированных видов медицинской помощи № 1», врачебная амбулатория, п. Терек, всего		5800,00	—	—	—	—
		средства федерального бюджета	5220,00	—	—	—	—
		средства краевого бюджета	580,00	—	—	—	—
40.	ГБУЗ СК «Краевой центр специализированных видов медицинской		2241,00	—	—	—	—

1	2	3	4	5	6	7	8
	помощи № 1», врачебная амбулатория, пос. Терский, всего	средства федерального бюджета	2016,90	—	—	—	—
		средства краевого бюджета	224,10	—	—	—	—
41.	ГБУЗ СК «Краевой центр специализированных видов медицинской помощи № 1», фельдшерско-акушерский пункт, с. Архиповское, всего	средства федерального бюджета	1625,00	—	—	—	—
		средства краевого бюджета	162,50	—	—	—	—
42.	ГБУЗ СК «Краевой центр специализированных видов медицинской помощи № 1», фельдшерско-акушерский пункт, пос. Плаксейка, всего	средства федерального бюджета	—	—	—	2200,00	—
		средства федерального бюджета	—	—	—	2150,50	—

1	2	3	4	5	6	7	8
		средства краевого бюджета	—	—	—	49,50	—
43.	ГБУЗ СК «Краевой центр специализированных видов медицинской помощи № 1», фельдшерско-акушерский пункт, пос. Польшовский, всего		—	—	—	470,00	—
		средства федерального бюджета	—	—	—	459,40	—
		средства краевого бюджета	—	—	—	10,60	—
44.	ГБУЗ СК «Краевой центр специализированных видов медицинской помощи № 1», фельдшерско-акушерский пункт, с. Толстова-Васюковское, всего		—	—	—	3438,00	—
		средства федерального бюджета	—	—	—	3360,60	—
		средства краевого бюджета	—	—	—	77,40	—

1	2	3	4	5	6	7	8
45.	ГБУЗ СК «Краевой центр специализированных видов медицинской помощи № 1», фельдшерско-акушерский пункт, пос. Херсонский, всего		–	–	–	1672,00	–
		средства федерального бюджета	–	–	–	1634,40	–
		средства краевого бюджета	–	–	–	37,60	–
46.	ГБУЗ СК «Краевой центр специализированных видов медицинской помощи № 1», фельдшерско-акушерский пункт, пос. Чкаловский, всего		1038,00	–	–	–	–
		средства федерального бюджета	934,20	–	–	–	–
		средства краевого бюджета	103,80	–	–	–	–

1	2	3	4	5	6	7	8
Грачевский муниципальный округ							
47.	ГБУЗ СК «Грачевская районная больница», районная больница, с. Грачевка, всего		—	—	—	—	50000,00
	средства федерального бюджета		—	—	—	—	48875,00
	средства краевого бюджета		—	—	—	—	1125,00
48.	ГБУЗ СК «Грачевская районная больница», поликлиника, с. Грачевка, всего		20600,00	—	—	—	—
	средства федерального бюджета		18540,00	—	—	—	—
	средства краевого бюджета		2060,00	—	—	—	—
49.	ГБУЗ СК «Грачевская районная больница», участковая больница, с. Бешпагир, всего		26400,00	—	—	—	—
	средства федерального бюджета		23760,00	—	—	—	—

1	2	3	4	5	6	7	8
		средства краевого бюджета	2640,00	—	—	—	—
50.	ГБУЗ СК «Грачевская районная больница», участковая больница, с. Спицевка, всего		10868,00	—	—	—	—
		средства федерального бюджета	9781,20	—	—	—	—
		средства краевого бюджета	1086,80	—	—	—	—
51.	ГБУЗ СК «Грачевская районная больница», фельдшерско-акушерский пункт, хут. Базовый, всего		—	—	998,00	—	—
		средства федерального бюджета	—	—	898,20	—	—
		средства краевого бюджета	—	—	99,80	—	—
52.	ГБУЗ СК «Грачевская районная больница», фельдшерско-акушерский пункт, пос. Верхняя Кугульта, всего		—	2828,00	—	—	—

1	2	3	4	5	6	7	8
		средства федерального бюджета	—	2545,20	—	—	—
		средства краевого бюджета	—	282,80	—	—	—
53.	ГБУЗ СК «Грачевская районная больница», фельдшерско-акушерский пункт, хут. Кизиллов, всего		—	—	—	1960,00	—
		средства федерального бюджета	—	—	—	1915,90	—
		средства краевого бюджета	—	—	—	44,10	—
54.	ГБУЗ СК «Грачевская районная больница», фельдшерско-акушерский пункт, с. Красное, всего		—	—	—	4106,00	—
		средства федерального бюджета	—	—	—	4013,60	—
		средства краевого бюджета	—	—	—	92,40	—

1	2	3	4	5	6	7	8
55.	ГБУЗ СК «Грачевская районная больница», фельдшерско-акушерский пункт, с. Тугулук, всего		–	2200,00	–	–	–
	средства федерального бюджета		–	1980,00	–	–	–
	средства краевого бюджета		–	220,00	–	–	–
56.	ГБУЗ СК «Грачевская районная больница», фельдшерско-акушерский пункт, хут. Октябрь, всего		–	1780,00	–	–	–
	средства федерального бюджета		–	1602,00	–	–	–
	средства краевого бюджета		–	178,00	–	–	–
Кочубеевский муниципальный округ							
57.	ГБУЗ СК «Кочубеевская районная больница», поликлиника, литер В, с. Кочубеевское, всего		52937,00	–	–	–	–
	средства федерального бюджета		47643,30	–	–	–	–

1	2	3	4	5	6	7	8
		средства краевого бюджета	5293,70	—	—	—	—
58.	ГБУЗ СК «Кочубеевская районная больница», поликлиника, литер Г, с. Кочубеевское, всего		—	15980,00	—	—	—
		средства федерального бюджета	—	14382,00	—	—	—
		средства краевого бюджета	—	1598,00	—	—	—
59.	ГБУЗ СК «Кочубеевская районная больница», участковая больница, ст-ца Барсуковская, всего		—	—	13420,00	—	—
		средства федерального бюджета	—	—	12078,00	—	—
		средства краевого бюджета	—	—	1342,00	—	—
60.	ГБУЗ СК «Кочубеевская районная больница», участковая больница, с. Заветное, всего		—	—	14838,00	—	—
		средства федерального бюджета	—	—	13354,20	—	—

1	2	3	4	5	6	7	8
		средства краевого бюджета	—	—	1483,80	—	—
61.	ГБУЗ СК «Кочубеевская районная больница», участковая больница, с. Ивановское, всего		15501,00	—	—	—	—
		средства федерального бюджета	13950,90	—	—	—	—
		средства краевого бюджета	1550,10	—	—	—	—
62.	ГБУЗ СК «Кочубеевская районная больница», врачебная амбулатория, с. Балахоновское, всего		—	4594,00	—	—	—
		средства федерального бюджета	—	4134,60	—	—	—
		средства краевого бюджета	—	459,40	—	—	—
63.	ГБУЗ СК «Кочубеевская районная больница», врачебная амбулатория, ст-ца Беломечетская, всего		—	5395,00	—	—	—
		средства федерального бюджета	—	4855,50	—	—	—

1	2	3	4	5	6	7	8
		средства краевого бюджета	—	539,50	—	—	—
64.	ГБУЗ СК «Кочубеевская районная больница», врачебная амбулатория, с. Вревское, всего		—	2423,00	—	—	—
		средства федерального бюджета	—	2180,70	—	—	—
		средства краевого бюджета	—	242,30	—	—	—
65.	ГБУЗ СК «Кочубеевская районная больница», врачебная амбулатория, ст-ца Георгиевская, всего		—	4146,00	—	—	—
		средства федерального бюджета	—	3731,40	—	—	—
		средства краевого бюджета	—	414,60	—	—	—
66.	ГБУЗ СК «Кочубеевская районная больница», врачебная амбулатория, с. Надзорное, всего		3353,50	—	—	—	—
		средства федерального бюджета	3018,20	—	—	—	—

1	2	3	4	5	6	7	8
		средства краевого бюджета	335,30	—	—	—	—
67.	ГБУЗ СК «Кочубеевская районная больница», врачебная амбулатория, с. Новая Деревня, всего		—	3791,00	—	—	—
		средства федерального бюджета	—	3411,90	—	—	—
		средства краевого бюджета	—	379,10	—	—	—
68.	ГБУЗ СК «Кочубеевская районная больница», фельдшерско-акушерский пункт, с. Воронежское, всего		—	—	1800,00	—	—
		средства федерального бюджета	—	—	1620,00	—	—
		средства краевого бюджета	—	—	180,00	—	—
69.	ГБУЗ СК «Кочубеевская районная больница», фельдшерско-акушерский пункт, с. Галицино, всего		—	—	962,00	—	—
		средства федерального бюджета	—	—	865,80	—	—

1	2	3	4	5	6	7	8
		средства краевого бюджета	—	—	96,20	—	—
70.	ГБУЗ СК «Кочубеевская районная больница», фельдшерско-акушерский пункт, хут. Дегтяревский, всего		—	2273,00	—	—	—
		средства федерального бюджета	—	2045,70	—	—	—
		средства краевого бюджета	—	227,30	—	—	—
71.	ГБУЗ СК «Кочубеевская районная больница», фельдшерско-акушерский пункт, хут. Новозеленчукский, всего		—	—	1050,00	—	—
		средства федерального бюджета	—	—	945,00	—	—
		средства краевого бюджета	—	—	105,00	—	—
72.	ГБУЗ СК «Кочубеевская районная больница», фельдшерско-акушерский пункт, хут. Прогресс, всего		—	5240,00	—	—	—

1	2	3	4	5	6	7	8
		средства федерального бюджета	—	4716,00	—	—	—
		средства краевого бюджета	—	524,00	—	—	—
73.	ГБУЗ СК «Кочубеевская районная больница», фельдшерско-акушерский пункт, хут. Сотниковский, всего		—	961,00	—	—	—
		средства федерального бюджета	—	864,90	—	—	—
		средства краевого бюджета	—	96,10	—	—	—
74.	ГБУЗ СК «Кочубеевская районная больница», фельдшерско-акушерский пункт, хут. Стародворцовский, всего		2596,09	—	—	—	—
		средства федерального бюджета	2336,49	—	—	—	—
		средства краевого бюджета	259,60	—	—	—	—

1	2	3	4	5	6	7	8
75.	ГБУЗ СК «Кочубеевская районная больница», фельдшерско-акушерский пункт, хут. Раздольный, всего		–	2241,00	–	–	–
		средства федерального бюджета	–	2016,90	–	–	–
		средства краевого бюджета	–	224,10	–	–	–
76.	ГБУЗ СК «Кочубеевская районная больница», фельдшерско-акушерский пункт, хут. Родниковский, всего		–	–	1340,00	–	–
		средства федерального бюджета	–	–	1206,00	–	–
		средства краевого бюджета	–	–	134,00	–	–
77.	ГБУЗ СК «Кочубеевская районная больница», фельдшерско-акушерский пункт, хут. Харьковский, всего		2591,00	–	–	–	–
		средства федерального бюджета	2331,90	–	–	–	–
		средства краевого бюджета	259,10	–	–	–	–

1	2	3	4	5	6	7	8
Красногвардейский муниципальный округ							
78.	ГБУЗ СК «Красногвардейская районная больница», районная больница, с. Красногвардейское, всего		—	—	—	—	58764,00
	средства федерального бюджета		—	—	—	—	57431,80
	средства краевого бюджета		—	—	—	—	1332,20
79.	ГБУЗ СК «Красногвардейская районная больница», поликлиника, с. Красногвардейское, всего		46800,00	—	—	—	—
	средства федерального бюджета		42120,00	—	—	—	—
	средства краевого бюджета		4680,00	—	—	—	—
80.	ГБУЗ СК «Красногвардейская районная больница», врачебная амбулатория, с. Дмитриевское, всего		—	38500,00	—	—	—
	средства федерального бюджета		—	34650,00	—	—	—

1	2	3	4	5	6	7	8
		средства краевого бюджета	—	3850,00	—	—	—
81.	ГБУЗ СК «Красногвардейская районная больница», врачебная амбулатория, с. Преградное, всего		—	25990,00	—	—	—
		средства федерального бюджета	—	23391,00	—	—	—
		средства краевого бюджета	—	2599,00	—	—	—
82.	ГБУЗ СК «Красногвардейская районная больница», фельдшерско-акушерский пункт, с. Покровское, всего		—	3600,00	—	—	—
		средства федерального бюджета	—	3240,00	—	—	—
		средства краевого бюджета	—	360,00	—	—	—
83.	ГБУЗ СК «Красногвардейская районная больница», фельдшерско-акушерский пункт, пос. Штурм, всего		—	—	2200,00	—	—

1	2	3	4	5	6	7	8
		средства федерального бюджета	–	–	1980,00	–	–
		средства краевого бюджета	–	–	220,00	–	–
		Курский муниципальный округ					
84.	ГБУЗ СК «Курская районная больница», районная больница, ст-ца Курская, всего		–	–	–	–	107187,00
		средства федерального бюджета	–	–	–	–	104765,30
		средства краевого бюджета	–	–	–	–	2421,70
85.	ГБУЗ СК «Курская районная больница», поликлиника, ст-ца Курская, всего		–	–	–	5232,00	–
		средства федерального бюджета	–	–	–	5114,30	–
		средства краевого бюджета	–	–	–	117,70	–

1	2	3	4	5	6	7	8
86.	ГБУЗ СК «Курская районная больница», участковая больница, ст-ца Галюкаевская, всего		–	–	25097,00	–	–
		средства федерального бюджета	–	–	22587,30	–	–
		средства краевого бюджета	–	–	2509,70	–	–
87.	ГБУЗ СК «Курская районная больница», врачебная амбулатория, пос. Балтийский, всего		8537,00	–	–	–	–
		средства федерального бюджета	7683,30	–	–	–	–
		средства краевого бюджета	853,70	–	–	–	–
88.	ГБУЗ СК «Курская районная больница», врачебная амбулатория, с. Каново, всего		7000,00	–	–	–	–
		средства федерального бюджета	6300,00	–	–	–	–
		средства краевого бюджета	700,00	–	–	–	–

1	2	3	4	5	6	7	8
89.	ГБУЗ СК «Курская районная больница», врачебная амбулатория, пос. Мирный, всего		21236,00	—	—	—	—
	средства федерального бюджета		19112,40	—	—	—	—
	средства краевого бюджета		2123,60	—	—	—	—
90.	ГБУЗ СК «Курская районная больница», врачебная амбулатория, с. Полтавское, всего		5436,00	—	—	—	—
	средства федерального бюджета		4892,40	—	—	—	—
	средства краевого бюджета		543,60	—	—	—	—
91.	ГБУЗ СК «Курская районная больница», врачебная амбулатория, хут. Пролетарский, всего		—	2203,00	—	—	—
	средства федерального бюджета		—	1982,70	—	—	—
	средства краевого бюджета		—	220,30	—	—	—

1	2	3	4	5	6	7	8
92.	ГБУЗ СК «Курская районная больница», врачебная амбулатория, с. Ростовановское, всего		—	—	4406,00	—	—
	средства федерального бюджета		—	—	3965,40	—	—
	средства краевого бюджета		—	—	440,60	—	—
93.	ГБУЗ СК «Курская районная больница», врачебная амбулатория, пос. Рощино, всего		—	—	7196,00	—	—
	средства федерального бюджета		—	—	6476,40	—	—
	средства краевого бюджета		—	—	719,60	—	—
94.	ГБУЗ СК «Курская районная больница», врачебная амбулатория, с. Русское, всего		—	—	—	5783,00	—
	средства федерального бюджета		—	—	—	5652,90	—
	средства краевого бюджета		—	—	—	130,10	—

1	2	3	4	5	6	7	8
95.	ГБУЗ СК «Курская районная больница», врачебная амбулатория, с. Серноводское, всего		—	—	14840,00	—	—
	средства федерального бюджета		—	—	13356,00	—	—
	средства краевого бюджета		—	—	1484,00	—	—
96.	ГБУЗ СК «Курская районная больница», врачебная амбулатория, с. Эдиссия, всего		—	—	—	3946,00	—
	средства федерального бюджета		—	—	—	3857,20	—
	средства краевого бюджета		—	—	—	88,80	—
97.	ГБУЗ СК «Курская районная больница», фельдшерско-акушерский пункт, пос. Ага-Батыр, всего		2754,00	—	—	—	—
	средства федерального бюджета		2478,60	—	—	—	—
	средства краевого бюджета		275,40	—	—	—	—

1	2	3	4	5	6	7	8
98.	ГБУЗ СК «Курская районная больница», фельдшерско-акушерский пункт, хут. Зайцев, всего		–	826,00	–	–	–
	средства федерального бюджета		–	743,40	–	–	–
	средства краевого бюджета		–	82,60	–	–	–
99.	ГБУЗ СК «Курская районная больница», фельдшерско-акушерский пункт, хут. Кировский, всего		551,00	–	–	–	–
	средства федерального бюджета		495,90	–	–	–	–
	средства краевого бюджета		55,10	–	–	–	–
100.	ГБУЗ СК «Курская районная больница», фельдшерско-акушерский пункт, хут. Привольный, всего		1102,00	–	–	–	–
	средства федерального бюджета		991,80	–	–	–	–
	средства краевого бюджета		110,20	–	–	–	–

1	2	3	4	5	6	7	8
101.	ГБУЗ СК «Курская районная больница», фельдшерско-акушерский пункт, пос. Ровный, всего		826,00	—	—	—	—
		средства федерального бюджета	743,40	—	—	—	—
		средства краевого бюджета	82,60	—	—	—	—
102.	ГБУЗ СК «Курская районная больница», фельдшерско-акушерский пункт, с. Уваровское, всего		1140,00	—	—	—	—
		средства федерального бюджета	1026,00	—	—	—	—
		средства краевого бюджета	114,00	—	—	—	—
103.	ГБУЗ СК «Курская районная больница», фельдшерско-акушерский пункт, хут. Широкий, всего		1749,00	—	—	—	—
		средства федерального бюджета	1574,10	—	—	—	—
		средства краевого бюджета	174,90	—	—	—	—

1	2	3	4	5	6	7	8
104.	ГБУЗ СК «Курская районная больница», фельдшерский пункт, хут. Березкин, всего		–	1104,00	–	–	–
		средства федерального бюджета	–	993,60	–	–	–
		средства краевого бюджета	–	110,40	–	–	–
105.	ГБУЗ СК «Курская районная больница», фельдшерский пункт, хут. Графский, всего		1726,00	–	–	–	–
		средства федерального бюджета	1553,40	–	–	–	–
		средства краевого бюджета	172,60	–	–	–	–
106.	ГБУЗ СК «Курская районная больница», фельдшерский пункт, хут. Медведев, всего		1104,00	–	–	–	–
		средства федерального бюджета	993,60	–	–	–	–
		средства краевого бюджета	110,40	–	–	–	–

1	2	3	4	5	6	7	8
Левокумский муниципальный округ							
107.	ГБУЗ СК «Левокумская районная больница», районная больница, с. Левокумское, всего		—	—	—	—	56182,40
	средства федерального бюджета		—	—	—	—	54908,30
	средства краевого бюджета		—	—	—	—	1273,71
108.	ГБУЗ СК «Левокумская районная больница», районная больница, литер А, с. Левокумское, всего		11000,00	—	—	—	—
	средства федерального бюджета		9900,00	—	—	—	—
	средства краевого бюджета		1100,00	—	—	—	—
109.	ГБУЗ СК «Левокумская районная больница», поликлиника, с. Левокумское, всего		9565,00	—	—	—	—
	средства федерального бюджета		8608,50	—	—	—	—

1	2	3	4	5	6	7	8
		средства краевого бюджета	956,50	—	—	—	—
110.	ГБУЗ СК «Левокумская районная больница», участковая больница, с. Величаевское, всего		—	10001,00	—	—	—
		средства федерального бюджета	—	9000,90	—	—	—
		средства краевого бюджета	—	1000,10	—	—	—
111.	ГБУЗ СК «Левокумская районная больница», врачебная амбулатория, с. Величаевское, всего		—	—	9040,00	—	—
		средства федерального бюджета	—	—	8136,00	—	—
		средства краевого бюджета	—	—	904,00	—	—
112.	ГБУЗ СК «Левокумская районная больница», врачебная амбулатория, с. Владимировка, всего		—	—	4520,00	—	—
		средства федерального бюджета	—	—	4068,00	—	—

1	2	3	4	5	6	7	8
		средства краевого бюджета	—	—	452,00	—	—
113.	ГБУЗ СК «Левокумская районная больница», врачебная амбулатория, пос. Заря, всего		1500,00	—	—	—	—
		средства федерального бюджета	1350,00	—	—	—	—
		средства краевого бюджета	150,00	—	—	—	—
114.	ГБУЗ СК «Левокумская районная больница», врачебная амбулатория, с. Николо-Александровское, всего		—	—	3000,00	—	—
		средства федерального бюджета	—	—	2700,00	—	—
		средства краевого бюджета	—	—	300,00	—	—
115.	ГБУЗ СК «Левокумская районная больница», врачебная амбулатория, пос. Новокумский, всего		1700,00	—	—	—	—

1	2	3	4	5	6	7	8
		средства федерального бюджета	1530,00	—	—	—	—
		средства краевого бюджета	170,00	—	—	—	—
116.	ГБУЗ СК «Левокумская районная больница», врачебная амбулатория, пос. Кумская Долина, всего		—	—	14175,00	—	—
		средства федерального бюджета	—	—	12757,50	—	—
		средства краевого бюджета	—	—	1417,50	—	—
117.	ГБУЗ СК «Левокумская районная больница», врачебная амбулатория, с. Правокумское, всего		—	—	3000,00	—	—
		средства федерального бюджета	—	—	2700,00	—	—
		средства краевого бюджета	—	—	300,00	—	—

1	2	3	4	5	6	7	8
118.	ГБУЗ СК «Левокумская районная больница», врачебная амбулатория, с. Приозерское, всего		–	12000,00	–	–	–
		средства федерального бюджета	–	10800,00	–	–	–
		средства краевого бюджета	–	1200,00	–	–	–
119.	ГБУЗ СК «Левокумская районная больница», врачебная амбулатория, с. Турксад, всего		–	–	7000,00	–	–
		средства федерального бюджета	–	–	6300,00	–	–
		средства краевого бюджета	–	–	700,00	–	–
120.	ГБУЗ СК «Левокумская районная больница», врачебная амбулатория, с. Урожайное, всего		–	–	2190,00	–	–
		средства федерального бюджета	–	–	1971,00	–	–
		средства краевого бюджета	–	–	219,00	–	–

1	2	3	4	5	6	7	8
121.	ГБУЗ СК «Левокумская районная больница», фельдшерско-акушерский пункт, с. Бургун-Маджары, всего		—	—	525,00	—	—
	средства федерального бюджета		—	—	472,50	—	—
	средства краевого бюджета		—	—	52,50	—	—
122.	ГБУЗ СК «Левокумская районная больница», фельдшерско-акушерский пункт, хут. Первомайский, всего		—	—	370,00	—	—
	средства федерального бюджета		—	—	333,00	—	—
	средства краевого бюджета		—	—	37,00	—	—
123.	ГБУЗ СК «Левокумская районная больница», фельдшерско-акушерский пункт, пос. Ленинский, всего		—	—	1225,00	—	—
	средства федерального бюджета		—	—	1102,50	—	—

1	2	3	4	5	6	7	8
		средства краевого бюджета	—	—	122,50	—	—
124.	ГБУЗ СК «Левокумская районная больница», фельдшерско-акушерский пункт, пос. Малосадовый, всего		—	—	2217,00	—	—
		средства федерального бюджета	—	—	1995,30	—	—
		средства краевого бюджета	—	—	221,70	—	—
125.	ГБУЗ СК «Левокумская районная больница», фельдшерско-акушерский пункт, с. Правокумское, всего		1000,00	—	—	—	—
		средства федерального бюджета	900,00	—	—	—	—
		средства краевого бюджета	100,00	—	—	—	—
		Новоселецкий муниципальный округ					
126.	ГБУЗ СК «Новоселицкая районная больница», районная больница, с. Новоселицкое, всего		—	—	—	—	40904,00

1	2	3	4	5	6	7	8
		средства федерального бюджета	—	—	—	—	39983,70
		средства краевого бюджета	—	—	—	—	920,30
127.	ГБУЗ СК «Новоселицкая районная больница», участковая больница, с. Чернолесское, всего		—	—	7350,00	—	—
		средства федерального бюджета	—	—	6615,00	—	—
		средства краевого бюджета	—	—	735,00	—	—
128.	ГБУЗ СК «Новоселицкая районная больница», врачебная амбулатория, с. Журавское, всего		—	—	—	4500,00	—
		средства федерального бюджета	—	—	—	4398,80	—
		средства краевого бюджета	—	—	—	101,20	—

1	2	3	4	5	6	7	8
129.	ГБУЗ СК «Новоселицкая районная больница», врачебная амбулатория, с. Китаевское, всего		—	2250,00	—	—	—
		средства федерального бюджета	—	2025,00	—	—	—
		средства краевого бюджета	—	225,00	—	—	—
130.	ГБУЗ СК «Новоселицкая районная больница», фельдшерско-акушерский пункт, пос. Артезианский, всего		—	—	—	4200,00	—
		средства федерального бюджета	—	—	—	3780,00	—
		средства краевого бюджета	—	—	—	420,00	—
131.	ГБУЗ СК «Новоселицкая районная больница», фельдшерско-акушерский пункт, с. Долиновка, всего		—	—	1300,00	—	—
		средства федерального бюджета	—	—	1170,00	—	—
		средства краевого бюджета	—	—	130,00	—	—

1	2	3	4	5	6	7	8
132.	ГБУЗ СК «Новоселицкая районная больница», фельдшерско-акушерский пункт, хут. Жуковский, всего		—	—	—	—	3529,00
	средства федерального бюджета		—	—	—	—	3449,60
	средства краевого бюджета		—	—	—	—	79,40
133.	ГБУЗ СК «Новоселицкая районная больница», фельдшерско-акушерский пункт, пос. Новый Маяк, всего		—	—	—	—	3820,00
	средства федерального бюджета		—	—	—	—	3734,00
	средства краевого бюджета		—	—	—	—	86,00
134.	ГБУЗ СК «Новоселицкая районная больница», фельдшерско-акушерский пункт, с. Падинское, всего		—	—	2800,00	—	—
	средства федерального бюджета		—	—	2520,00	—	—
	средства краевого бюджета		—	—	280,00	—	—

1	2	3	4	5	6	7	8
135.	ГБУЗ СК «Новоселицкая районная больница», фельдшерско-акушерский пункт, пос. Щелкан, всего		–	3900,00	–	–	–
	средства федерального бюджета		–	3510,00	–	–	–
	средства краевого бюджета		–	390,00	–	–	–
Предгорный муниципальный округ							
136.	ГБУЗ СК «Предгорная районная больница», поликлиника, ст-ца Ессентукская, всего		2975,00	–	–	–	–
	средства федерального бюджета		2677,50	–	–	–	–
	средства краевого бюджета		297,50	–	–	–	–
137.	ГБУЗ СК «Предгорная районная больница», участковая больница, с. Юца, всего		–	–	6175,00	–	–
	средства федерального бюджета		–	–	5557,50	–	–

1	2	3	4	5	6	7	8
		средства краевого бюджета	—	—	617,50	—	—
138.	ГБУЗ СК «Предгорная районная больница», фельдшерско-акушерский пункт, с. Свобода, всего		2302,00	—	—	—	—
		средства федерального бюджета	2071,80	—	—	—	—
		средства краевого бюджета	230,20	—	—	—	—
		Степновский муниципальный округ					
139.	ГБУЗ СК «Степновская районная больница», районная больница, с. Степное, всего		—	—	—	3200,00	—
		средства федерального бюджета	—	—	—	3128,00	—
		средства краевого бюджета	—	—	—	72,00	—
140.	ГБУЗ СК «Степновская районная больница», участковая больница, с. Варениковское, всего		—	12817,00	—	—	—

1	2	3	4	5	6	7	8
		средства федерального бюджета	—	11535,30	—	—	—
		средства краевого бюджета	—	1281,70	—	—	—
141.	ГБУЗ СК «Степновская районная больница», участковая больница, пос. Верхнестепной, всего		—	—	12000,00	—	—
		средства федерального бюджета	—	—	10800,00	—	—
		средства краевого бюджета	—	—	1200,00	—	—
142.	ГБУЗ СК «Степновская районная больница», участковая больница, с. Иргаклы, всего		12000,00	—	—	—	—
		средства федерального бюджета	10800,00	—	—	—	—
		средства краевого бюджета	1200,00	—	—	—	—

1	2	3	4	5	6	7	8
143.	ГБУЗ СК «Степновская районная больница», участковая больница, с. Соломенское, всего		15600,00	—	—	—	—
	средства федерального бюджета		14040,00	—	—	—	—
	средства краевого бюджета		1560,00	—	—	—	—
144.	ГБУЗ СК «Степновская районная больница», врачебная амбулатория, с. Богдановка, всего		—	—	4083,00	—	—
	средства федерального бюджета		—	—	3674,70	—	—
	средства краевого бюджета		—	—	408,30	—	—
145.	ГБУЗ СК «Степновская районная больница», врачебная амбулатория, с. Ольгино, всего		—	5300,00	—	—	—
	средства федерального бюджета		—	4770,00	—	—	—
	средства краевого бюджета		—	530,00	—	—	—

1	2	3	4	5	6	7	8
146.	ГБУЗ СК «Степновская районная больница», фельдшерско-акушерский пункт, с. Никольское, всего		1800,00	–	–	–	–
		средства федерального бюджета	1620,00	–	–	–	–
		средства краевого бюджета	180,00	–	–	–	–
147.	ГБУЗ СК «Степновская районная больница», фельдшерско-акушерский пункт, хут. Новоникольский, всего		1115,00	–	–	–	–
		средства федерального бюджета	1003,50	–	–	–	–
		средства краевого бюджета	111,50	–	–	–	–
148.	ГБУЗ СК «Степновская районная больница», фельдшерско-акушерский пункт, хут. Озерный, всего		–	1020,00	–	–	–
		средства федерального бюджета	–	918,00	–	–	–

1	2	3	4	5	6	7	8
		средства краевого бюджета	—	102,00	—	—	—
149.	ГБУЗ СК «Степновская районная больница», фельдшерско-акушерский пункт, хут. Северный, всего		—	903,00	—	—	—
		средства федерального бюджета	—	812,70	—	—	—
		средства краевого бюджета	—	90,30	—	—	—
150.	ГБУЗ СК «Степновская районная больница», фельдшерско-акушерский пункт, хут. Ровный, всего		—	875,00	—	—	—
		средства федерального бюджета	—	787,50	—	—	—
		средства краевого бюджета	—	87,50	—	—	—
		Труновский муниципальный округ					
151.	ГБУЗ СК «Труновская районная больница», районная больница, с. Донское, всего		—	—	—	—	36 783,00

1	2	3	4	5	6	7	8
		федеральный бюджет	—	—	—	—	35 955,40
		средства краевого бюджета	—	—	—	—	827,60
152.	ГБУЗ СК «Труновская районная больница», поликлиника, с. Донское, всего		5700,00	—	—	—	—
		средства федерального бюджета	5130,00	—	—	—	—
		средства краевого бюджета	570,00	—	—	—	—
153.	ГБУЗ СК «Труновская районная больница», фельдшерско-акушерский пункт, с. Донское, хут. Невдахин, всего		1230,00	—	—	—	—
		средства федерального бюджета	1107,00	—	—	—	—
		средства краевого бюджета	123,00	—	—	—	—

1	2	3	4	5	6	7	8
154.	ГБУЗ СК «Труновская районная больница», фельдшерско-акушерский пункт, с. Ключевское, всего		1360,00	—	—	—	—
		средства федерального бюджета	1224,00	—	—	—	—
		средства краевого бюджета	136,00	—	—	—	—
155.	ГБУЗ СК «Труновская районная больница», фельдшерско-акушерский пункт, пос. Нижняя Терновка, всего		1260,00	—	—	—	—
		средства федерального бюджета	1134,00	—	—	—	—
		средства краевого бюджета	126,00	—	—	—	—
156.	ГБУЗ СК «Труновская районная больница», фельдшерско-акушерский пункт, с. Новая Кугульта, всего		1720,00	—	—	—	—
		средства федерального бюджета	1548,00	—	—	—	—

1	2	3	4	5	6	7	8
		средства краевого бюджета	172,00	—	—	—	—
157.	ГБУЗ СК «Труновская районная больница», фельдшерско-акушерский пункт, пос. Новотерновский, всего		780,00	—	—	—	—
		средства федерального бюджета	702,00	—	—	—	—
		средства краевого бюджета	78,00	—	—	—	—
158.	ГБУЗ СК «Труновская районная больница», фельдшерско-акушерский пункт, пос. Правоегорлыкский, всего		1100,00	—	—	—	—
		средства федерального бюджета	990,00	—	—	—	—
		средства краевого бюджета	110,00	—	—	—	—
159.	ГБУЗ СК «Труновская районная больница», фельдшерско-акушерский пункт, пос. Сухой Лог, всего		850,00	—	—	—	—

1	2	3	4	5	6	7	8
		средства федерального бюджета	765,00	—	—	—	—
		средства краевого бюджета	85,00	—	—	—	—
160.	ГБУЗ СК «Труновская районная больница», фельдшерско-акушерский пункт, с. Труновское, всего		750,00	—	—	—	—
		средства федерального бюджета	675,00	—	—	—	—
		средства краевого бюджета	75,00	—	—	—	—
Туркменский муниципальный округ							
161.	ГБУЗ СК «Туркменская районная больница», районная больница, с. Летняя Ставка, всего		—	—	—	—	45000,00
		средства федерального бюджета	—	—	—	—	43987,50
		средства краевого бюджета	—	—	—	—	1012,50

1	2	3	4	5	6	7	8
162.	ГБУЗ СК «Туркменская районная больница», поликлиника, с. Летняя Ставка, всего		21938,00	—	—	—	—
		средства федерального бюджета	19744,20	—	—	—	—
		средства краевого бюджета	2193,80	—	—	—	—
163.	ГБУЗ СК «Туркменская районная больница», поликлиника, литер А, с. Летняя Ставка, всего		7350,00	—	—	—	—
		средства федерального бюджета	6615,00	—	—	—	—
		средства краевого бюджета	735,00	—	—	—	—
164.	ГБУЗ СК «Туркменская районная больница», поликлиника, с. Красный Маныч, всего		—	—	2887,00	—	—
		средства федерального бюджета	—	—	2598,30	—	—
		средства краевого бюджета	—	—	288,70	—	—

1	2	3	4	5	6	7	8
165.	ГБУЗ СК «Туркменская районная больница», участковая больница, с. Казгулак, всего		–	24679,00	–	–	–
	средства федерального бюджета		–	22211,10	–	–	–
	средства краевого бюджета		–	2467,90	–	–	–
166.	ГБУЗ СК «Туркменская районная больница», участковая больница, с. Камбулат, всего		–	–	20684,00	–	–
	средства федерального бюджета		–	–	18615,60	–	–
	средства краевого бюджета		–	–	2068,40	–	–
167.	ГБУЗ СК «Туркменская районная больница», участковая больница, литер А, с. Красный Маныч, всего		–	–	10940,00	–	–
	средства федерального бюджета		–	–	9846,00	–	–
	средства краевого бюджета		–	–	1094,00	–	–

1	2	3	4	5	6	7	8
168.	ГБУЗ СК «Туркменская районная больница», участковая больница, с. Кучерла, всего		–	16395,00	–	–	–
		средства федерального бюджета	–	14755,50	–	–	–
		средства краевого бюджета	–	1639,50	–	–	–
169.	ГБУЗ СК «Туркменская районная больница», врачебная амбулатория, с. Кендже-Кулак, всего		–	–	3645,00	–	–
		средства федерального бюджета	–	–	3280,50	–	–
		средства краевого бюджета	–	–	364,50	–	–
170.	ГБУЗ СК «Туркменская районная больница», фельдшерско-акушерский пункт, пос. Владимировка, всего		–	4667,00	–	–	–
		средства федерального бюджета	–	4200,30	–	–	–

1	2	3	4	5	6	7	8
		средства краевого бюджета	—	466,70	—	—	—
171.	ГБУЗ СК «Туркменская районная больница», фельдшерско-акушерский пункт, пос. Поперечный, всего		—	—	1630,00	—	—
		средства федерального бюджета	—	—	1467,00	—	—
		средства краевого бюджета	—	—	163,00	—	—
172.	ГБУЗ СК «Турменская районная больница», фельдшерско-акушерский пункт, пос. Таврический, всего		—	—	1750,00	—	—
		средства федерального бюджета	—	—	1575,00	—	—
		средства краевого бюджета	—	—	175,00	—	—
173.	ГБУЗ СК «Турменская районная больница», фельдшерско-акушерский пункт, пос. Троицкий, всего		—	—	1458,00	—	—
		средства федерального бюджета	—	—	1312,20	—	—

1	2	3	4	5	6	7	8
		средства краевого бюджета	—	—	145,80	—	—
Шпаковский муниципальный округ							
174.	ГБУЗ СК «Шпаковская районная больница», участковая больница, с. Пелагиада, всего		20166,00	—	—	—	—
		средства федерального бюджета	18149,40	—	—	—	—
		средства краевого бюджета	2016,60	—	—	—	—
175.	ГБУЗ СК «Шпаковская районная больница», врачебная амбулатория, с. Верхнерусское, всего		—	—	3360,00	—	—
		средства федерального бюджета	—	—	3024,00	—	—
		средства краевого бюджета	—	—	336,00	—	—
176.	ГБУЗ СК «Шпаковская районная больница», врачебная амбулатория, хут. Демино, всего		—	—	3200,00	—	—

1	2	3	4	5	6	7	8
		средства федерального бюджета	—	—	2880,00	—	—
		средства краевого бюджета	—	—	320,00	—	—
177.	ГБУЗ СК «Шпаковская районная больница», врачебная амбулатория, с. Дубовка, всего		4631,00	—	—	—	—
		средства федерального бюджета	4167,90	—	—	—	—
		средства краевого бюджета	463,10	—	—	—	—
178.	ГБУЗ СК «Шпаковская районная больница», врачебная амбулатория, с. Казинка, всего		9568,00	—	—	—	—
		средства федерального бюджета	8611,20	—	—	—	—
		средства краевого бюджета	956,80	—	—	—	—

1	2	3	4	5	6	7	8
179.	ГБУЗ СК «Шпаковская районная больница», врачебная амбулатория, ст-ца Новомарьевская, всего		—	8750,00	—	—	—
	средства федерального бюджета		—	7875,00	—	—	—
	средства краевого бюджета		—	875,00	—	—	—
180.	ГБУЗ СК «Шпаковская районная больница», офис врача общей практики, г. Михайловск, всего		—	—	1895,00	—	—
	средства федерального бюджета		—	—	1705,50	—	—
	средства краевого бюджета		—	—	189,50	—	—
181.	ГБУЗ СК «Шпаковская районная больница», офис врача общей практики, СНИИСХ, г. Михайловск, всего		—	—	2418,00	—	—
	средства федерального бюджета		—	—	2176,20	—	—

1	2	3	4	5	6	7	8
		средства краевого бюджета	—	—	241,80	—	—
182.	ГБУЗ СК «Шпаковская районная больница», фельдшерско-акушерский пункт, пос. Верхнедубовский, всего		1880,00	—	—	—	—
		средства федерального бюджета	1692,00	—	—	—	—
		средства краевого бюджета	188,00	—	—	—	—
183.	ГБУЗ СК «Шпаковская районная больница», фельдшерско-акушерский пункт, хут. Верхнегорлыкский, всего		—	—	958,00	—	—
		средства федерального бюджета	—	—	862,20	—	—
		средства краевого бюджета	—	—	95,80	—	—
184.	ГБУЗ СК «Шпаковская районная больница», фельдшерско-акушерский пункт, хут. Калиновка, всего		440,00	—	—	—	—

1	2	3	4	5	6	7	8
		средства федерального бюджета	396,00	—	—	—	—
		средства краевого бюджета	44,00	—	—	—	—
185.	ГБУЗ СК «Шпаковская районная больница», фельдшерско-акушерский пункт, хут. Кожевников, всего		—	900,00	—	—	—
		средства федерального бюджета	—	810,00	—	—	—
		средства краевого бюджета	—	90,00	—	—	—
186.	ГБУЗ СК «Шпаковская районная больница», фельдшерско-акушерский пункт, хут. Липовчанский, всего		—	—	1134,00	—	—
		средства федерального бюджета	—	—	1020,60	—	—
		средства краевого бюджета	—	—	113,40	—	—

1	2	3	4	5	6	7	8
187.	ГБУЗ СК «Шпаковская районная больница», фельдшерско-акушерский пункт, с. Надежда, всего		—	1780,00	—	—	—
	средства федерального бюджета		—	1602,00	—	—	—
	средства краевого бюджета		—	178,00	—	—	—
188.	ГБУЗ СК «Шпаковская районная больница», фельдшерско-акушерский пункт, пос. Новый Бешпагир, всего		1534,00	—	—	—	—
	средства федерального бюджета		1380,60	—	—	—	—
	средства краевого бюджета		153,40	—	—	—	—
189.	ГБУЗ СК «Шпаковская районная больница», фельдшерско-акушерский пункт, с. Пелагиада, всего		1458,00	—	—	—	—
	средства федерального бюджета		1312,20	—	—	—	—

1	2	3	4	5	6	7	8
		средства краевого бюджета	145,80	—	—	—	—
190.	ГБУЗ СК «Шпаковская районная больница», фельдшерско-акушерский пункт, с. Петропавловка, всего		—	—	314,00	—	—
		средства федерального бюджета	—	—	282,60	—	—
		средства краевого бюджета	—	—	31,40	—	—
191.	ГБУЗ СК «Шпаковская районная больница», фельдшерско-акушерский пункт, хут. Подгорный, всего		1690,00	—	—	—	—
		средства федерального бюджета	1521,00	—	—	—	—
		средства краевого бюджета	169,00	—	—	—	—
192.	ГБУЗ СК «Шпаковская районная больница», фельдшерско-акушерский пункт, хут. Польский, всего		—	1225,00	—	—	—
		средства федерального бюджета	—	1102,50	—	—	—

1	2	3	4	5	6	7	8
		средства краевого бюджета	—	122,50	—	—	—
193.	ГБУЗ СК «Шпаковская районная больница», фельдшерско-акушерский пункт, пос. Приозерный, всего		—	2099,00	—	—	—
		средства федерального бюджета	—	1889,10	—	—	—
		средства краевого бюджета	—	209,90	—	—	—
194.	ГБУЗ СК «Шпаковская районная больница», фельдшерско-акушерский пункт, хут. Садовый, всего		—	—	1440,00	—	—
		средства федерального бюджета	—	—	1296,00	—	—
		средства краевого бюджета	—	—	144,00	—	—
195.	ГБУЗ СК «Шпаковская районная больница», фельдшерско-акушерский пункт, хут. Холодногорский, всего		—	—	1448,00	—	—

1	2	3	4	5	6	7	8
		средства федерального бюджета	—	—	1303,20	—	—
		средства краевого бюджета	—	—	144,80	—	—
Благодарненский городской округ							
196.	ГБУЗ СК «Благодарненская районная больница», районная больница, г. Благодарный, всего		—	—	—	—	53896,00
		средства федерального бюджета	—	—	—	—	52683,30
		средства краевого бюджета	—	—	—	—	1212,70
197.	ГБУЗ СК «Благодарненская районная больница, врачебная амбулатория, с. Алексеевское, всего		—	21500,00	—	—	—
		средства федерального бюджета	—	19350,00	—	—	—
		средства краевого бюджета	—	2150,00	—	—	—

1	2	3	4	5	6	7	8
198.	ГБУЗ СК «Благодарненская районная больница», врачебная амбулатория, ст-ца Елизаветенская, всего		–	–	–	2300,00	–
	средства федерального бюджета		–	–	–	2248,30	–
	средства краевого бюджета		–	–	–	51,70	–
199.	ГБУЗ СК «Благодарненская районная больница», врачебная амбулатория, с. Сотниковское, всего		8340,00	–	–	–	–
	средства федерального бюджета		7506,00	–	–	–	–
	средства краевого бюджета		834,00	–	–	–	–
200.	ГБУЗ СК «Благодарненская районная больница», врачебная амбулатория, с. Спаское, всего		10502,00	–	–	–	–
	средства федерального бюджета		9451,80	–	–	–	–
	средства краевого бюджета		1050,20	–	–	–	–

1	2	3	4	5	6	7	8
201.	ГБУЗ СК «Благодарненская районная больница», врачебная амбулатория, пос. Ставропольский, всего		—	—	—	9284,00	—
	средства федерального бюджета		—	—	—	9075,10	—
	средства краевого бюджета		—	—	—	208,90	—
202.	ГБУЗ СК «Благодарненская районная больница», фельдшерско-акушерский пункт, хут. Алтухов, всего		—	—	—	5190,00	—
	средства федерального бюджета		—	—	—	5073,20	—
	средства краевого бюджета		—	—	—	116,80	—
203.	ГБУЗ СК «Благодарненская районная больница», фельдшерско-акушерский пункт, хут. Большевик, всего		—	—	—	1520,00	—
	средства федерального бюджета		—	—	—	1485,80	—

1	2	3	4	5	6	7	8
		средства краевого бюджета	—	—	—	34,20	—
204.	ГБУЗ СК «Благодарненская районная больница», фельдшерско-акушерский пункт, пос. Видный, всего		—	—	—	920,00	—
		средства федерального бюджета	—	—	—	899,30	—
		средства краевого бюджета	—	—	—	20,70	—
205.	ГБУЗ СК «Благодарненская районная больница», фельдшерско-акушерский пункт, с. Каменная Балка, всего		—	—	—	3300,00	—
		средства федерального бюджета	—	—	—	3225,80	—
		средства краевого бюджета	—	—	—	74,20	—
206.	ГБУЗ СК «Благодарненская районная больница», фельдшерско-акушерский пункт, с. Мирное, всего		3212,00	—	—	—	—
		средства федерального бюджета	2890,80	—	—	—	—

1	2	3	4	5	6	7	8
		средства краевого бюджета	321,20	—	—	—	—
207.	ГБУЗ СК «Благодарненская районная больница», фельдшерско-акушерский пункт, аул Эдельбай, всего		—	—	—	2300,00	—
		средства федерального бюджета	—	—	—	2248,30	—
		средства краевого бюджета	—	—	—	51,70	—
		Георгиевский городской округ					
208.	ГБУЗ СК «Георгиевская районная больница», районная больница, ст-ца Незлобная, всего		—	—	—	—	70 000,00
		средства федерального бюджета	—	—	—	—	68425,00
		средства краевого бюджета	—	—	—	—	1575,00

1	2	3	4	5	6	7	8
209.	ГБУЗ СК «Георгиевская районная больница», поликлиника, г. Георгиевск, всего		–	20 248,00	27 064,00	–	–
	средства федерального бюджета		–	18223,20	24357,60	–	–
	средства краевого бюджета		–	2024,80	2706,40	–	–
210.	ГБУЗ СК «Георгиевская районная больница», врачебная амбулатория, ст-ца Георгиевская, всего		–	11640,20	–	–	–
	средства федерального бюджета		–	10476,20	–	–	–
	средства краевого бюджета		–	1164,00	–	–	–
211.	ГБУЗ СК «Георгиевская районная больница», врачебная амбулатория, ст-ца Лысогорская, всего		16482,52	–	–	–	–
	средства федерального бюджета		14834,22	–	–	–	–
	средства краевого бюджета		1648,30	–	–	–	–

1	2	3	4	5	6	7	8
212.	ГБУЗ СК «Георгиевская районная больница», врачебная амбулатория, пос. Новоульяновский, всего		–	13040,00	–	–	–
	средства федерального бюджета		–	11736,00	–	–	–
	средства краевого бюджета		–	1304,00	–	–	–
213.	ГБУЗ СК «Георгиевская районная больница», врачебная амбулатория, пос. Шаумянский, всего		11500,00	–	–	–	–
	средства федерального бюджета		10350,00	–	–	–	–
	средства краевого бюджета		1150,00	–	–	–	–
	Изобильненский городской округ						
214.	ГБУЗ СК «Изобильненская районная больница», участковая больница, ст-ца Новотроицкая, всего		41718,00	–	–	–	–
	средства федерального бюджета		37546,20	–	–	–	–

1	2	3	4	5	6	7	8
		средства краевого бюджета	4171,80	–	–	–	–
215.	ГБУЗ СК «Изобильненская районная больница», участковая больница, пос Рыздвяный, всего		–	41750,00	–	–	–
		средства федерального бюджета	–	37575,00	–	–	–
		средства краевого бюджета	–	4175,00	–	–	–
216.	ГБУЗ СК «Изобильненская районная больница», участковая больница, пос. Солнечнодольск, всего		–	–	25000,00	27110,60	52889,40
		средства федерального бюджета	–	–	22500,00	26490,60	51699,40
		средства краевого бюджета	–	–	2500,00	620,00	1190,00
217.	ГБУЗ СК «Изобильненская районная больница», врачебная амбулатория, ст-ца Баклановская, всего		5450,00	–	–	–	–
		средства федерального бюджета	4905,00	–	–	–	–

1	2	3	4	5	6	7	8
		средства краевого бюджета	545,00	—	—	—	—
218.	ГБУЗ СК «Изобильненская районная больница», врачебная амбулатория, ст-ца Каменнобродская, всего		9500,00	—	—	—	—
		средства федерального бюджета	8550,00	—	—	—	—
		средства краевого бюджета	950,00	—	—	—	—
219.	ГБУЗ СК «Изобильненская районная больница», врачебная амбулатория, с. Московское, всего		—	18981,00	—	—	—
		средства федерального бюджета	—	17082,90	—	—	—
		средства краевого бюджета	—	1898,10	—	—	—
220.	ГБУЗ СК «Изобильненская районная больница», врачебная амбулатория, пос. Передовой, всего		—	—	13850,00	—	—
		средства федерального бюджета	—	—	12465,00	—	—

1	2	3	4	5	6	7	8
		средства краевого бюджета	—	—	1385,00	—	—
221.	ГБУЗ СК «Изобильненская районная больница», врачебная амбулатория, с. Подлужное, всего		—	—	4500,00	—	—
		средства федерального бюджета	—	—	4050,00	—	—
		средства краевого бюджета	—	—	450,00	—	—
222.	ГБУЗ СК «Изобильненская районная больница», врачебная амбулатория, ст-ца Староизобильное, всего		10100,00	—	—	—	—
		средства федерального бюджета	9090,00	—	—	—	—
		средства краевого бюджета	1010,00	—	—	—	—
223.	ГБУЗ СК «Изобильненская районная больница», фельдшерско-акушерский пункт, ст-ца Гаевская, всего		—	2300,00	—	—	—
		средства федерального бюджета	—	2070,00	—	—	—

1	2	3	4	5	6	7	8
		средства краевого бюджета	—	230,00	—	—	—
224.	ГБУЗ СК «Изобильненская районная больница», фельдшерско-акушерский пункт, хут. Левоегорлыцкий, всего		1450,00	—	—	—	—
		средства федерального бюджета	1305,00	—	—	—	—
		средства краевого бюджета	145,00	—	—	—	—
225.	ГБУЗ СК «Изобильненская районная больница», фельдшерско-акушерский пункт, с. Найденовка, всего		3470,00	—	—	—	—
		средства федерального бюджета	3123,00	—	—	—	—
		средства краевого бюджета	347,00	—	—	—	—
226.	ГБУЗ СК «Изобильненская районная больница», фельдшерско-аку-		—	—	700,00	—	—

1	2	3	4	5	6	7	8
	шерский пункт, пос. Новоизобильный, всего						
		средства федерального бюджета	—	—	630,00	—	—
		средства краевого бюджета	—	—	70,00	—	—
227.	ГБУЗ СК «Изобильненская районная больница», фельдшерско-акушерский пункт, ст-ца Филимоновская, всего		—	—	2420,00	—	—
		средства федерального бюджета	—	—	2178,00	—	—
		средства краевого бюджета	—	—	242,00	—	—
228.	ГБУЗ СК «Изобильненская районная больница», фельдшерско-акушерский пункт, хут. Ширококов, всего		—	—	—	2500,00	—
		средства федерального бюджета	—	—	—	2443,80	—

1	2	3	4	5	6	7	8
		средства краевого бюджета	—	—	—	56,20	—
Ипатовский городской округ							
229.	ГБУЗ СК «Ипатовская районная больница», районная больница, г. Ипатово, всего		—	—	—	—	78731,20
		средства федерального бюджета	—	—	—	—	76949,70
		средства краевого бюджета	—	—	—	—	1781,50
230.	ГБУЗ СК «Ипатовская районная больница», детская поликлиника, г. Ипатово, всего		—	—	—	31494,00	—
		средства федерального бюджета	—	—	—	30775,40	—
		средства краевого бюджета	—	—	—	718,60	—
231.	ГБУЗ СК «Ипатовская районная больница», районная поликлиника, г. Ипатово, всего		—	38840,00	18960,00	—	—

1	2	3	4	5	6	7	8
		средства федерального бюджета	—	34956,00	17064,00	—	—
		средства краевого бюджета	—	3884,00	1896,00	—	—
232.	ГБУЗ СК «Ипатовская районная больница», стоматологическая поликлиника, г. Ипатово, всего		—	—	—	25380,00	—
		средства федерального бюджета	—	—	—	24809,00	—
		средства краевого бюджета	—	—	—	571,00	—
233.	ГБУЗ СК «Ипатовская районная больница», участковая больница, хут. Тахта, всего		—	—	62841,00	—	—
		средства федерального бюджета	—	—	56556,90	—	—
		средства краевого бюджета	—	—	6284,10	—	—

1	2	3	4	5	6	7	8
234.	ГБУЗ СК «Ипатовская районная больница», врачебная амбулатория, с. Большая Джалга, всего		–	–	11400,00	–	–
	средства федерального бюджета		–	–	10260,00	–	–
	средства краевого бюджета		–	–	1140,00	–	–
235.	ГБУЗ СК «Ипатовская районная больница», врачебная амбулатория, пос. Большевик, всего		13828,00	–	–	–	–
	средства федерального бюджета		12445,20	–	–	–	–
	средства краевого бюджета		1382,80	–	–	–	–
236.	ГБУЗ СК «Ипатовская районная больница», врачебная амбулатория, с. Бурукшун, всего		–	–	10560,00	–	–
	средства федерального бюджета		–	–	9504,00	–	–
	средства краевого бюджета		–	–	1056,00	–	–

1	2	3	4	5	6	7	8
237.	ГБУЗ СК «Ипатовская районная больница», врачебная амбулатория, с. Добровольное, всего		2917,00	—	—	—	—
	средства федерального бюджета		2625,30	—	—	—	—
	средства краевого бюджета		291,70	—	—	—	—
238.	ГБУЗ СК «Ипатовская районная больница», врачебная амбулатория, с. Золотаревка, всего		7351,00	—	—	—	—
	средства федерального бюджета		6615,90	—	—	—	—
	средства краевого бюджета		735,10	—	—	—	—
239.	ГБУЗ СК «Ипатовская районная больница», врачебная амбулатория, с. Кевсала, всего		—	—	6200,00	—	—
	средства федерального бюджета		—	—	5580,00	—	—
	средства краевого бюджета		—	—	620,00	—	—

1	2	3	4	5	6	7	8
240.	ГБУЗ СК «Ипатовская районная больница», врачебная амбулатория, с. Лиман, всего		4500,00	—	—	—	—
		средства федерального бюджета	4050,00	—	—	—	—
		средства краевого бюджета	450,0	—	—	—	—
241.	ГБУЗ СК «Ипатовская районная больница», врачебная амбулатория, аул Малый Барханчак, всего		11055,82	—	—	—	—
		средства федерального бюджета	9950,22	—	—	—	—
		средства краевого бюджета	1105,60	—	—	—	—
242.	ГБУЗ СК «Ипатовская районная больница», врачебная амбулатория, с. Октябрьское, всего		—	10852,00	—	—	—
		средства федерального бюджета	—	9766,80	—	—	—
		средства краевого бюджета	—	1085,20	—	—	—

1	2	3	4	5	6	7	8
243.	ГБУЗ СК «Ипатовская районная больница», врачебная амбулатория, пос. Советское Руно, всего		8885,00	—	—	—	—
	средства федерального бюджета		7996,50	—	—	—	—
	средства краевого бюджета		888,50	—	—	—	—
244.	ГБУЗ СК «Ипатовская районная больница», врачебная амбулатория, с. Первомайское, всего		6328,27	—	—	—	—
	средства федерального бюджета		5695,47	—	—	—	—
	средства краевого бюджета		632,80	—	—	—	—
245.	ГБУЗ СК «Ипатовская районная больница», фельдшерско-акушерский пункт, с. Верхнетахтинский, всего		—	—	1200,00	—	—
	средства федерального бюджета		—	—	1080,00	—	—

1	2	3	4	5	6	7	8
		средства краевого бюджета	—	—	120,00	—	—
246.	ГБУЗ СК «Ипатовская районная больница», фельдшерско-акушерский пункт, хут. Веселый, всего		—	1400,00	—	—	—
		средства федерального бюджета	—	1260,00	—	—	—
		средства краевого бюджета	—	140,00	—	—	—
247.	ГБУЗ СК «Ипатовская районная больница», фельдшерско-акушерский пункт, пос. Винодельненский, всего		—	—	—	4100,00	—
		средства федерального бюджета	—	—	—	4007,80	—
		средства краевого бюджета	—	—	—	92,20	—
248.	ГБУЗ СК «Ипатовская районная больница», фельдшерско-акушерский пункт, пос. Горлинка, всего		—	1196,00	—	—	—

1	2	3	4	5	6	7	8
		средства федерального бюджета	—	1076,40	—	—	—
		средства краевого бюджета	—	119,60	—	—	—
249.	ГБУЗ СК «Ипатовская районная больница», фельдшерско-акушерский пункт, пос. Залесный, всего		—	—	1500,00	—	—
		средства федерального бюджета	—	—	1350,00	—	—
		средства краевого бюджета	—	—	150,00	—	—
250.	ГБУЗ СК «Ипатовская районная больница», фельдшерско-акушерский пункт, с. Красная Поляна, всего		—	—	—	3200,00	—
		средства федерального бюджета	—	—	—	3128,00	—
		средства краевого бюджета	—	—	—	72,00	—

1	2	3	4	5	6	7	8
251.	ГБУЗ СК «Ипатовская районная больница», фельдшерско-акушерский пункт, с. Лесная Дача, всего		–	–	–	4700,00	–
	средства федерального бюджета		–	–	–	4594,30	–
	средства краевого бюджета		–	–	–	105,70	–
252.	ГБУЗ СК «Ипатовская районная больница», фельдшерско-акушерский пункт, пос. Малоипатовский, всего		–	1800,00	–	–	–
	средства федерального бюджета		–	1620,00	–	–	–
	средства краевого бюджета		–	180,00	–	–	–
253.	ГБУЗ СК «Ипатовская районная больница», фельдшерско-акушерский пункт, хут. Мелиорация, всего		–	–	–	3000,00	–
	средства федерального бюджета		–	–	–	2932,50	–

1	2	3	4	5	6	7	8
		средства краевого бюджета	–	–	–	67,50	–
254.	ГБУЗ СК «Ипатовская районная больница», фельдшерско-акушерский пункт, пос. Новокрасочный, всего		–	2360,00	–	–	–
		средства федерального бюджета	–	2124,00	–	–	–
		средства краевого бюджета	–	236,00	–	–	–
255.	ГБУЗ СК «Ипатовская районная больница», фельдшерско-акушерский пункт, пос. Правокугультинский, всего		1574,64	–	–	–	–
		средства федерального бюджета	1417,14	–	–	–	–
		средства краевого бюджета	157,50	–	–	–	–
256.	ГБУЗ СК «Ипатовская районная больница», фельдшерско-акушерский пункт, с. Родники, всего		–	1500,00	–	–	–

1	2	3	4	5	6	7	8
		средства федерального бюджета	–	1350,00	–	–	–
		средства краевого бюджета	–	150,00	–	–	–
257.	ГБУЗ СК «Ипатовская районная больница», фельдшерско-акушерский пункт, с. Софиевка, всего		1837,18	–	–	–	–
		средства федерального бюджета	1653,48	–	–	–	–
		средства краевого бюджета	183,70	–	–	–	–
258.	ГБУЗ СК «Ипатовская районная больница», фельдшерско-акушерский пункт, пос. Софиевский Городок, всего		1537,00	–	–	–	–
		средства федерального бюджета	1383,30	–	–	–	–
		средства краевого бюджета	153,70	–	–	–	–

1	2	3	4	5	6	7	8
Кировский городской округ							
259.	ГБУЗ СК «Кировская районная больница», районная больница, г. Новопавловск, всего		—	—	—	—	70000,00
	средства федерального бюджета		—	—	—	—	68415,00
	средства краевого бюджета		—	—	—	—	1585,00
260.	ГБУЗ СК «Кировская районная больница», поликлиника, г. Новопавловск, всего		8583,00	—	—	—	—
	средства федерального бюджета		7724,70	—	—	—	—
	средства краевого бюджета		858,30	—	—	—	—
261.	ГБУЗ СК «Кировская районная больница», поликлиника, г. Новопавловск, литер И	всего	—	45000,00	27847,00	—	—
	средства федерального бюджета		—	40500,00	25062,30	—	—

1	2	3	4	5	6	7	8
		средства краевого бюджета	—	4500,00	2784,70	—	—
262.	ГБУЗ СК «Кировская районная больница», врачебная амбулатория, с. Горнозаводское, всего		8878,00	—	—	—	—
		средства федерального бюджета	7990,20	—	—	—	—
		средства краевого бюджета	887,80	—	—	—	—
263.	ГБУЗ СК «Кировская районная больница», участковая больница, ст-ца Марьинская, всего		27508,00	—	—	—	—
		средства федерального бюджета	24757,20	—	—	—	—
		средства краевого бюджета	2750,80	—	—	—	—
264.	ГБУЗ СК «Кировская районная больница», участковая больница, ст-ца Советская, всего		22000,00	—	—	—	—
		средства федерального бюджета	19800,00	—	—	—	—

1	2	3	4	5	6	7	8
		средства краевого бюджета	2200,00	–	–	–	–
265.	ГБУЗ СК «Кировская районная больница», фельдшерско-акушерский пункт, с. Новосредненское, всего		–	1290,00	–	–	–
		средства федерального бюджета	–	1161,00	–	–	–
		средства краевого бюджета	–	129,00	–	–	–
266.	ГБУЗ СК «Кировская районная больница», фельдшерско-акушерский пункт, пос. Фазанный, всего		1983,00	–	–	–	–
		средства федерального бюджета	1784,70	–	–	–	–
		средства краевого бюджета	198,30	–	–	–	–

1	2	3	4	5	6	7	8
Минераловодский городской округ							
267.	ГБУЗ СК «Минераловодская районная больница», поликлиника, г. Минеральные Воды, всего		30000,00	60 000,00	98500,00	—	—
	средства федерального бюджета		27000,00	54000,00	88650,00	—	—
	средства краевого бюджета		3000,00	6000,00	9850,00	—	—
268.	ГБУЗ СК «Минераловодская районная больница», стоматологическая поликлиника, г. Минеральные Воды, всего		—	—	—	10910,00	—
	средства федерального бюджета		—	—	—	10664,50	—
	средства краевого бюджета		—	—	—	245,50	—
269.	ГБУЗ СК «Минераловодская районная больница», филиал поликлиники, г. Минеральные Воды, всего		4607,00	—	—	—	—
	средства федерального бюджета		4 146,30	—	—	—	—

1	2	3	4	5	6	7	8
		средства краевого бюджета	460,70	—	—	—	—
270.	ГБУЗ СК «Минераловодская районная больница», поликлиника № 2, г. Минеральные Воды, всего		—	—	33524,00	—	—
		средства федерального бюджета	—	—	30171,60	—	—
		средства краевого бюджета	—	—	3352,40	—	—
271.	ГБУЗ СК «Минераловодская районная больница», участковая больница, с. Гражданское, всего		15800,00	—	—	—	—
		средства федерального бюджета	14220,00	—	—	—	—
		средства краевого бюджета	1580,00	—	—	—	—
272.	ГБУЗ СК «Минераловодская районная больница», участковая больница, с. Марьины Колодцы, всего		—	—	27295,00	—	—
		средства федерального бюджета	—	—	24565,50	—	—

1	2	3	4	5	6	7	8
		средства краевого бюджета	—	—	2729,50	—	—
273.	ГБУЗ СК «Минераловодская районная больница», участковая больница, паллиативное отделение, с. Побегайловка, всего		—	—	—	4000,00	
		средства федерального бюджета	—	—	—	3910,00	
		средства краевого бюджета	—	—	—	90,00	
274.	ГБУЗ СК «Минераловодская районная больница», участковая больница, с. Побегайловка, всего		—	—	—	78541,00	
		средства федерального бюджета	—	—	—	76763,80	
		средства краевого бюджета	—	—	—	1777,20	—
275.	ГБУЗ СК «Минераловодская районная больница», врачебная амбулатория, с. Канглы, всего		—	—	9217,00	—	—
		средства федерального бюджета	—	—	8295,30	—	—

1	2	3	4	5	6	7	8
		средства краевого бюджета	—	—	921,70	—	—
276.	ГБУЗ СК «Минераловодская районная больница», врачебная амбулатория, хут. Красный Пахарь, всего		—	8506,00	—	—	—
		средства федерального бюджета	—	7655,40	—	—	—
		средства краевого бюджета	—	850,60	—	—	—
277.	ГБУЗ СК «Минераловодская районная больница», врачебная амбулатория, с. Левокумка, всего		—	—	5373,00	—	—
		средства федерального бюджета	—	—	4835,70	—	—
		средства краевого бюджета	—	—	537,30	—	—
278.	ГБУЗ СК «Минераловодская районная больница», врачебная амбулатория, пос. Новотерский, всего		6072,00	—	—	—	—

1	2	3	4	5	6	7	8
		средства федерального бюджета	5464,80	—	—	—	—
		средства краевого бюджета	607,20	—	—	—	—
279.	ГБУЗ СК «Минераловодская районная больница», врачебная амбулатория, пос. Первомайский, всего		—	—		2418,00	—
		средства федерального бюджета	—	—		2363,60	—
		средства краевого бюджета	—	—		54,40	—
280.	ГБУЗ СК «Минераловодская районная больница», врачебная амбулатория, с. Розовка, всего		—	—	4582,00	—	—
		средства федерального бюджета	—	—	4123,80	—	—
		средства краевого бюджета	—	—	458,20	—	—
281.	ГБУЗ СК «Минераловодская районная больница», фельдшерско-акушерский пункт, пос. Бороdynовка, всего		—	—	1144,00	—	—

1	2	3	4	5	6	7	8
		средства федерального бюджета	—	—	1029,60	—	—
		средства краевого бюджета	—	—	114,40	—	—
282.	ГБУЗ СК «Минераловодская районная больница», фельдшерско-акушерский пункт, с. Гражданское, всего		1340,36	—	—	—	—
		средства федерального бюджета	1206,36	—	—	—	—
		средства краевого бюджета	134,00	—	—	—	—
283.	ГБУЗ СК «Минераловодская районная больница», фельдшерско-акушерский пункт, с. Долина, всего		—	875,00	—	—	—
		средства федерального бюджета	—	787,50	—	—	—
		средства краевого бюджета	—	87,50	—	—	—

1	2	3	4	5	6	7	8
284.	ГБУЗ СК «Минераловодская районная больница», фельдшерско-акушерский пункт, пос. Загорский, всего		—	—	—	791,00	—
	средства федерального бюджета		—	—	—	773,20	—
	средства краевого бюджета		—	—	—	17,80	—
285.	ГБУЗ СК «Минераловодская районная больница», фельдшерско-акушерский пункт, пос. Кумской, всего		—	—	1896,00	—	—
	средства федерального бюджета		—	—	1706,40	—	—
	средства краевого бюджета		—	—	189,60	—	—
286.	ГБУЗ СК «Минераловодская районная больница», фельдшерско-акушерский пункт, пос. Ленинский, всего		—	—	—	2829,00	—

1	2	3	4	5	6	7	8
		средства федерального бюджета	—	—	—	2765,30	—
		средства краевого бюджета	—	—	—	63,70	—
287.	ГБУЗ СК «Минераловодская районная больница», фельдшерско-акушерский пункт, с. Нижняя Александровка, всего		—	—	—	2175,00	—
		средства федерального бюджета	—	—	—	2126,10	—
		средства краевого бюджета	—	—	—	48,90	—
288.	ГБУЗ СК «Минераловодская районная больница», фельдшерско-акушерский пункт, хут. Перевальный, всего		—	—	4988,00	—	—
		средства федерального бюджета	—	—	4489,20	—	—
		средства краевого бюджета	—	—	498,80	—	—

1	2	3	4	5	6	7	8
289.	ГБУЗ СК «Минераловодская районная больница», фельдшерско-акушерский пункт, пос. Первомайский, всего		—	—	—	2418,00	—
	средства федерального бюджета		—	—	—	2363,60	—
	средства краевого бюджета		—	—	—	54,40	—
290.	ГБУЗ СК «Минераловодская районная больница», фельдшерско-акушерский пункт, хут. Садовый, всего		—	—	2917,00	—	—
	средства федерального бюджета		—	—	2625,30	—	—
	средства краевого бюджета		—	—	291,70	—	—
291.	ГБУЗ СК «Минераловодская районная больница», фельдшерско-акушерский пункт, с. Сунжа, всего		—	—	—	933,00	—
	средства федерального бюджета		—	—	—	912,00	—

1	2	3	4	5	6	7	8
		средства краевого бюджета	–	–	–	21,00	–
292.	ГБУЗ СК «Минераловодская районная больница», фельдшерско-акушерский пункт, с. Ульяновка, всего		5747,00	–	–	–	–
		средства федерального бюджета	5172,30	–	–	–	–
		средства краевого бюджета	574,70	–	–	–	–
293.	ГБУЗ СК «Минераловодская районная больница», фельдшерско-акушерский пункт, с. Успенровка, всего		–	–	–	962,00	–
		средства федерального бюджета	–	–	–	940,40	–
		средства краевого бюджета	–	–	–	21,60	–

1	2	3	4	5	6	7	8
Нефтекумский городской округ							
294.	ГБУЗ СК «Нефтекумская районная больница», районная больница, г. Нефтекумск, всего		—	—	—	—	11500,00
	средства федерального бюджета		—	—	—	—	11241,30
	средства краевого бюджета		—	—	—	—	258,70
295.	ГБУЗ СК «Нефтекумская районная больница», участковая больница, с. Ачикулак, всего		—	—	30000,00	—	—
	средства федерального бюджета		—	—	27000,00	—	—
	средства краевого бюджета		—	—	3000,00	—	—
296.	ГБУЗ СК «Нефтекумская районная больница», участковая больница, пос. Затеречный, всего		—	—	—	13443,00	—
	средства федерального бюджета		—	—	—	13140,50	—

1	2	3	4	5	6	7	8
		средства краевого бюджета	—	—	—	302,50	—
297.	ГБУЗ СК «Нефтекумская районная больница», участковая больница, пос. Затеречный, литер В-2, всего		17940,00	—	—	—	—
		средства федерального бюджета	16146,00	—	—	—	—
		средства краевого бюджета	1794,00	—	—	—	—
298.	ГБУЗ СК «Нефтекумская районная больница», участковая больница, с. Каясула, всего		20000,00	15000,00	—	—	—
		средства федерального бюджета	18000,00	13500,00	—	—	—
		средства краевого бюджета	2000,00	1500,00	—	—	—
299.	ГБУЗ СК «Нефтекумская районная больница», врачебная амбулатория, с. Кара-Тюбе, всего		—	24500,00	—	—	—
		средства федерального бюджета	—	22050,00	—	—	—

1	2	3	4	5	6	7	8
		средства краевого бюджета	—	2450,00	—	—	—
300.	ГБУЗ СК «Нефтекумская районная больница», врачебная амбулатория, аул Махмуд-Мектеб, всего		10000,00	—	—	—	—
		средства федерального бюджета	9000,00	—	—	—	—
		средства краевого бюджета	1000,00	—	—	—	—
301.	ГБУЗ СК «Нефтекумская районная больница», врачебная амбулатория, аул Тукуй-Мектеб, всего		—	—	—	15160,00	—
		средства федерального бюджета	—	—	—	14818,90	—
		средства краевого бюджета	—	—	—	341,10	—
302.	ГБУЗ СК «Нефтекумская районная больница», фельдшерско-акушерский пункт, аул Абдул-Газы, всего		640,00	—	—	—	—

1	2	3	4	5	6	7	8
		средства федераль- ного бюджета	576,00	—	—	—	—
		средства краевого бюджета	64,00	—	—	—	—
303.	ГБУЗ СК «Нефтекумская районная больница», фельдшерско-акушер- ский пункт, аул Бакрес, всего		1195,00	—	—	—	—
		средства федераль- ного бюджета	1075,50	—	—	—	—
		средства краевого бюджета	119,50	—	—	—	—
304.	ГБУЗ СК «Нефтекумская районная больница», фельдшерско-акушер- ский пункт, аул Бейсей, всего		785,00	—	—	—	—
		средства федераль- ного бюджета	706,50	—	—	—	—
		средства краевого бюджета	78,50	—	—	—	—

1	2	3	4	5	6	7	8
305.	ГБУЗ СК «Нефтекумская районная больница», фельдшерско-акушерский пункт, пос. Зимняя Ставка, всего		–	4490,00	–	–	–
	средства федерального бюджета		–	4041,00	–	–	–
	средства краевого бюджета		–	449,00	–	–	–
306.	ГБУЗ СК «Нефтекумская районная больница», фельдшерско-акушерский пункт, аул Зункарь, всего		–	875,00	–	–	–
	средства федерального бюджета		–	787,50	–	–	–
	средства краевого бюджета		–	87,50	–	–	–
307.	ГБУЗ СК «Нефтекумская районная больница», фельдшерско-акушерский пункт, аул Кок-Бас, всего		–	–	670,00	–	–
	средства федерального бюджета		–	–	603,00	–	–

1	2	3	4	5	6	7	8
		средства краевого бюджета	—	—	67,00	—	—
308.	ГБУЗ СК «Нефтекумская районная больница», фельдшерско-акушерский пункт, аул Кунай, всего		—	626,00	—	—	—
		средства федерального бюджета	—	563,40	—	—	—
		средства краевого бюджета	—	62,60	—	—	—
309.	ГБУЗ СК «Нефтекумская районная больница», фельдшерско-акушерский пункт, с. Озек-Суат, всего		—	—	3262,00	—	—
		средства федерального бюджета	—	—	2935,80	—	—
		средства краевого бюджета	—	—	326,20	—	—
310.	ГБУЗ СК «Нефтекумская районная больница», фельдшерско-акушерский пункт, аул Уллуби-Юрт, всего		2592,00	—	—	—	—
		средства федерального бюджета	2332,80	—	—	—	—

1	2	3	4	5	6	7	8
		средства краевого бюджета	259,20	—	—	—	—
311.	ГБУЗ СК «Нефтекумская районная больница», фельдшерско-акушерский пункт, аул Уч-Тюбе, всего		—	1000,00	—	—	—
		средства федерального бюджета	—	900,00	—	—	—
		средства краевого бюджета	—	100,00	—	—	—
		Новоалександровский городской округ					
312.	ГБУЗ СК «Новоалександровская районная больница», поликлиника, г. Новоалександровск, всего		—	—	24254,00	—	—
		средства федерального бюджета	—	—	21828,60	—	—
		средства краевого бюджета	—	—	2425,40	—	—
313.	ГБУЗ СК «Новоалександровская районная больница», участковая		—	9745,00	—	—	—

1	2	3	4	5	6	7	8
	больница, ст-ца Григорополисская, всего						
		средства федерального бюджета	—	8770,50	—	—	—
		средства краевого бюджета	—	974,50	—	—	—
314.	ГБУЗ СК «Новоалександровская районная больница», участковая больница, с. Раздольное, всего		21367,00	—	—	—	—
		средства федерального бюджета	19230,30	—	—	—	—
		средства краевого бюджета	2136,70	—	—	—	—
315.	ГБУЗ СК «Новоалександровская районная больница», участковая больница, пос. Темижбекский, всего		20012,00	—	—	—	—
		средства федерального бюджета	18010,80	—	—	—	—
		средства краевого бюджета	2001,20	—	—	—	—

1	2	3	4	5	6	7	8
316.	ГБУЗ СК «Новоалександровская районная больница», врачебная амбулатория, пос. Горьковский, всего		–	–	4375,00	–	–
	средства федерального бюджета		–	–	3937,50	–	–
	средства краевого бюджета		–	–	437,50	–	–
317.	ГБУЗ СК «Новоалександровская районная больница», врачебная амбулатория, пос. Красная Заря, всего		–	5250,00	–	–	–
	средства федерального бюджета		–	4725,00	–	–	–
	средства краевого бюджета		–	525,00	–	–	–
318.	ГБУЗ СК «Новоалександровская районная больница», фельдшерско-акушерский пункт, пос. Равнинный, всего		–	2332,00	–	–	–
	средства федерального бюджета		–	2098,80	–	–	–

1	2	3	4	5	6	7	8
		средства краевого бюджета	–	233,20	–	–	–
Петровский городской округ							
319.	ГБУЗ СК «Петровская районная больница», районная больница, г. Светлоград, всего		–	–	11564,00		–
		средства федерального бюджета	–	–	10407,60		–
		средства краевого бюджета	–	–	1156,40		–
320.	ГБУЗ СК «Петровская районная больница», поликлиника, г. Светлоград, всего		–	–	–	33316,00	–
		средства федерального бюджета	–	–	–	32556,57	–
		средства краевого бюджета	–	–	–	759,43	–
321.	ГБУЗ СК «Петровская районная больница», участковая больница, с. Благодатное, всего		–	42546,00	–	–	–

1	2	3	4	5	6	7	8
		средства федерального бюджета	—	38291,40	—	—	—
		средства краевого бюджета	—	4254,60	—	—	—
322.	ГБУЗ СК «Петровская районная больница», участковая больница, с. Константиновское, всего		20974,00	—	—	—	—
		средства федерального бюджета	18876,60	—	—	—	—
		средства краевого бюджета	2097,40	—	—	—	—
323.	ГБУЗ СК «Петровская районная больница», участковая больница, с. Николина Балка, всего	—	—	15781,00	—	—	—
		средства федерального бюджета	—	14202,90	—	—	—
		средства краевого бюджета	—	1578,10	—	—	—

1	2	3	4	5	6	7	8
324.	ГБУЗ СК «Петровская районная больница», участковая больница, пос. Рогатая Балка, всего		—	—	—	8872,00	—
	средства федерального бюджета		—	—	—	8672,40	—
	средства краевого бюджета		—	—	—	199,60	—
325.	ГБУЗ СК «Петровская районная больница», участковая больница, с. Сухая Буйвола, всего		—	—	26531,20	16119,80	—
	средства федерального бюджета		—	—	23878,10	15757,10	—
	средства краевого бюджета		—	—	2653,10	362,70	—
326.	ГБУЗ СК «Петровская районная больница», врачебная амбулатория, с. Донская Балка, всего		—	—	6237,00	—	—
	средства федерального бюджета		—	—	5613,30	—	—
	средства краевого бюджета		—	—	623,70	—	—

1	2	3	4	5	6	7	8
327.	ГБУЗ СК «Петровская районная больница», врачебная амбулатория, с. Просьянка, всего		—	—	1449,00	—	—
	средства федерального бюджета		—	—	1304,10	—	—
	средства краевого бюджета		—	—	144,90	—	—
328.	ГБУЗ СК «Петровская районная больница», врачебная амбулатория, пос. Рогатая Балка, всего		—	—	—	4021,00	—
	средства федерального бюджета		—	—	—	3930,50	—
	средства краевого бюджета		—	—	—	90,50	—
329.	ГБУЗ СК «Петровская районная больница», врачебная амбулатория, с. Шангала, всего		8048,00	—	—	—	—
	средства федерального бюджета		7243,20	—	—	—	—
	средства краевого бюджета		804,80	—	—	—	—

1	2	3	4	5	6	7	8
330.	ГБУЗ СК «Петровская районная больница», фельдшерско-акушерский пункт, с. Донская Балка, всего		—	—	1031,00	—	—
	средства федерального бюджета		—	—	927,90	—	—
	средства краевого бюджета		—	—	103,10	—	—
331.	ГБУЗ СК «Петровская районная больница», фельдшерско-акушерский пункт, с. Ореховка, всего		4666,00	—	—	—	—
	средства федерального бюджета		4199,40	—	—	—	—
	средства краевого бюджета		466,60	—	—	—	—
332.	ГБУЗ СК «Петровская районная больница», фельдшерско-акушерский пункт, пос. Пшеничный, всего		—	—	—	1333,00	—
	средства федерального бюджета		—	—	—	1303,00	—
	средства краевого бюджета		—	—	—	30,00	—

1	2	3	4	5	6	7	8
333.	ГБУЗ СК «Петровская районная больница», фельдшерско-акушерский пункт, с. Шведино, всего		–	–	3498,00	–	–
	средства федерального бюджета		–	–	3148,20	–	–
	средства краевого бюджета		–	–	349,80	–	–
334.	ГБУЗ СК «Петровская районная больница», фельдшерский пункт, пос. Горный, всего		–	1102,00	–	–	–
	средства федерального бюджета		–	991,80	–	–	–
	средства краевого бюджета		–	110,20	–	–	–
335.	ГБУЗ СК «Петровская районная больница», фельдшерский пункт, с. Кугуты, всего		1023,00	–	–	–	–
	средства федерального бюджета		920,70	–	–	–	–
	средства краевого бюджета		102,30	–	–	–	–

1	2	3	4	5	6	7	8
336.	ГБУЗ СК «Петровская районная больница», фельдшерский пункт, хут. Носачев, всего		—	655,00	—	—	—
		средства федерального бюджета	—	589,50	—	—	—
		средства краевого бюджета	—	65,50	—	—	—
337.	ГБУЗ СК «Петровская районная больница», фельдшерский пункт, пос. Рогатая Балка, всего		—	—	1283,00	—	—
		средства федерального бюджета	—	—	1154,70	—	—
		средства краевого бюджета	—	—	128,30	—	—
338.	ГБУЗ СК «Петровская районная больница», фельдшерский пункт, пос. Цветочный, всего		—	—	691,00	—	—
		средства федерального бюджета	—	—	621,90	—	—
		средства краевого бюджета	—	—	69,10	—	—

1	2	3	4	5	6	7	8
Советский городской округ							
339.	ГБУЗ СК «Советская районная больница», районная больница, г. Зеленокумск, всего		–	–	–	–	50000,00
	средства федерального бюджета		–	–	–	–	48875,00
	средства краевого бюджета		–	–	–	–	1125,00
340.	ГБУЗ СК «Советская районная больница», участковая больница, с. Нины, всего		20000,00	–	–	–	–
	средства федерального бюджета		18000,00	–	–	–	–
	средства краевого бюджета		2000,00	–	–	–	–
341.	ГБУЗ СК «Советская районная больница», участковая больница, с. Солдато-Александровское, всего		20000,00	–	–	–	–
	средства федерального бюджета		18000,00	–	–	–	–

1	2	3	4	5	6	7	8
		средства краевого бюджета	2000,00	—	—	—	—
342.	ГБУЗ СК «Советская районная больница», врачебная амбулатория, с. Горькая Балка, всего		4830,00	—	—	—	—
		средства федерального бюджета	4347,00	—	—	—	—
		средства краевого бюджета	483,00	—	—	—	—
343.	ГБУЗ СК «Советская районная больница», врачебная амбулатория, с. Правокумское, всего		—	5250,00	—	—	—
		средства федерального бюджета	—	4725,00	—	—	—
		средства краевого бюджета	—	525,00	—	—	—
	Итого по мероприятию		1194587,20	814373,20	918290,20	555515,40	989701,00
		федеральный бюджет	1075128,50	732935,90	826461,20	542956,67	967373,09

1	2	3	4	5	6	7	8
		средства краевого бюджета	119458,70	81437,30	91829,00	12558,73	22327,97

Мероприятие «Оснащение автомобильным транспортом медицинских организаций, оказывающих первичную медико-санитарную помощь, районных больниц, расположенных в сельской местности, поселках городского типа и малых городах (с численностью населения до 50 тыс. человек), для доставки пациентов в медицинские организации, для доставки медицинских работников до места жительства пациентов, а также для перевозки биологических материалов для исследований, доставки лекарственных препаратов до жителей отдаленных районов»

1.	ГБУЗ СК «Александровская районная больница», всего		4500,00	4500,00	3400,00	22800,00	10178,00
		средства федерального бюджета	4050,00	4050,00	3060,00	22287,00	9949,00
		средства краевого бюджета	450,00	450,00	340,00	513,00	229,00
2.	ГБУЗ СК «Андроповская районная больница», всего		6800,00	4600,00	3400,00	26400,00	9000,00
		средства федерального бюджета	6120,00	4140,00	3060,00	25806,00	8797,50
		средства краевого бюджета	680,00	460,00	340,00	594,00	202,50

1	2	3	4	5	6	7	8
3.	ГБУЗ СК «Апанасенковская районная больница им. Н.И. Пальчикова», всего		3400,00	2200,00	3400,00	13600,00	5690,00
	средства федерального бюджета		3060,00	1980,00	3060,00	13294,00	5561,98
	средства краевого бюджета		340,00	220,00	340,00	306,00	128,02
4.	ГБУЗ СК «Арзгирская районная больница», всего		5600,00	4500,00	–	17200,00	10178,00
	средства федерального бюджета		5040,00	4050,00	–	16813,00	9949,00
	средства краевого бюджета		560,00	450,00	–	387,00	229,00
5.	ГБУЗ СК «Благодарненская районная больница», всего		9000,00	–	2300,00	21800,00	11485,00
	средства федерального бюджета		8100,00	–	2070,00	21309,50	11226,59
	средства краевого бюджета		900,00	–	230,00	4905,00	258,41
6.	ГБУЗ СК «Георгиевская районная больница», всего		9000,00	7800,00	4500,00	25000,00	24900,00

1	2	3	4	5	6	7	8
		средства федерального бюджета	8100,00	7020,00	4050,00	24437,50	24339,75
		средства краевого бюджета	900,00	780,00	450,00	562,50	560,25
7.	ГБУЗ СК «Грачевская районная больница», всего		3400,00	1100,00	3400,00	12500,00	1100,00
		средства федерального бюджета	3060,00	990,00	3060,00	12218,75	1075,25
		средства краевого бюджета	340,00	110,00	340,00	281,25	24,75
8.	ГБУЗ СК «Изобильненская районная больница», всего		3300,00	5600,00	2700,00	11000,00	1100,00
		средства федерального бюджета	2970,00	5040,00	2430,00	10752,50	1075,25
		средства краевого бюджета	330,00	560,00	270,00	247,50	24,75
9.	ГБУЗ СК «Ипатовская районная больница», всего		6800,00	5600,00	3400,00	33100,00	12570,00
		средства федерального бюджета	6120,00	5040,00	3060,00	32355,25	12287,18
		средства краевого бюджета	680,00	560,00	340,00	744,75	282,82

1	2	3	4	5	6	7	8
10.	ГБУЗ СК «Кировская районная больница», всего		6600,00	6600,00	1100,00	15600,00	3300,00
	средства федерального бюджета		5940,00	5940,00	990,00	12249,00	3225,75
	средства краевого бюджета		660,00	660,00	110,00	351,00	74,25
11.	ГБУЗ СК «Кочубеевская районная больница», всего		8000,00	7900,00	2300,00	18400,00	11270,00
	средства федерального бюджета		7200,00	7110,00	2070,00	17986,00	11016,43
	средства краевого бюджета		800,00	790,00	230,00	414,00	253,57
12.	ГБУЗ СК «Краевой центр специализированных видов медицинской помощи № 1», всего		10200,00	5600,00	–	42400,00	24051,00
	средства федерального бюджета		9180,00	5040,00	–	41446,00	23509,85
	средства краевого бюджета		1020,00	560,00	–	954,00	541,15

1	2	3	4	5	6	7	8
13.	ГБУЗ СК «Красногвардейская районная больница», всего		4500,00	5890,00	2300,00	24100,00	12578,00
		средства федерального бюджета	4050,00	5301,00	2070,00	23557,75	12295,00
		средства краевого бюджета	450,00	589,00	230,00	542,25	283,00
14.	ГБУЗ СК «Курская районная больница», всего		13600,00	6700,00	3400,00	33300,00	20615,00
		средства федерального бюджета	12240,00	6030,00	3060,00	32550,75	20151,16
		средства краевого бюджета	1360,00	670,00	340,00	749,25	463,84
15.	ГБУЗ СК «Левокумская районная больница», всего		4500,00	5700,00	2300,00	37800,00	29713,00
		средства федерального бюджета	4050,00	5130,00	2070,00	36949,50	29044,46
		средства краевого бюджета	450,00	570,00	230,00	850,50	668,54
16.	ГБУЗ СК «Минераловодская районная больница», всего		7800,00	7900,00	2200,00	28700,00	17980,00

1	2	3	4	5	6	7	8
		средства федерального бюджета	7020,00	7110,00	1980,00	28054,25	17575,45
		средства краевого бюджета	780,00	790,00	220,00	645,75	404,55
17.	ГБУЗ СК «Нефтекумская районная больница», всего		6800,00	1100,00	—	27600,00	6900,00
		средства федерального бюджета	6120,00	990,00	—	26979,00	6744,75
		средства краевого бюджета	680,00	110,00	—	621,00	155,25
18.	ГБУЗ СК «Новоалександровская районная больница», всего		4500,00	3400,00	3300,00	11500,00	2200,00
		средства федерального бюджета	4050,00	3060,00	2970,00	1241,25	2150,50
		средства краевого бюджета	450,00	340,00	330,00	258,75	49,50
19.	ГБУЗ СК «Новоселицкая районная больница», всего		3400,00	1100,00	1100,00	9100,00	6790,00
		средства федерального бюджета	3060,00	990,00	990,00	8895,25	6637,23

1	2	3	4	5	6	7	8
		средства краевого бюджета	340,00	110,00	110,00	204,75	152,77
20.	ГБУЗ СК «Петровская районная больница», всего		3400,00	5600,00	2200,00	14600,00	5500,00
		средства федерального бюджета	3060,00	5040,00	1980,00	14271,50	5376,25
		средства краевого бюджета	340,00	560,00	220,00	328,00	123,75
21.	ГБУЗ СК «Предгорная районная больница», всего		6700,00	3300,00	–	13300,00	5685,00
		средства федерального бюджета	6030,00	2970,00	–	13000,75	5557,09
		средства краевого бюджета	670,00	330,00	–	299,25	127,91
22.	ГБУЗ СК «Советская районная больница», всего		4600,00	2200,00	3400,00	13800,00	7978,00
		средства федерального бюджета	4140,00	1980,00	3060,00	13489,50	7798,50
		средства краевого бюджета	460,00	220,00	340,00	310,50	179,50

1	2	3	4	5	6	7	8
23.	ГБУЗ СК «Степновская районная больница», всего		6900,00	2300,00	3400,00	6800,00	3399,00
		средства федерального бюджета	6210,00	2070,00	3060,00	6647,00	3322,52
		средства краевого бюджета	690,00	230,00	340,00	153,00	76,48
24.	ГБУЗ СК «Труновская районная больница», всего		4400,00	–	1100,00	2200,00	–
		средства федерального бюджета	3960,00	–	990,00	2150,00	–
		средства краевого бюджета	440,00	–	110,00	49,50	–
25.	ГБУЗ СК «Туркменская районная больница», всего		5700,00	3400,00	–	9200,00	7980,00
		средства федерального бюджета	5130,00	3060,00	–	8993,00	7800,45
		средства краевого бюджета	570,00	340,00	–	207,00	179,55
26.	ГБУЗ СК «Шпаковская районная больница», всего		9900,00	8800,00	4500,00	50600,00	21570,00

1	2	3	4	5	6	7	8
		средства федерального бюджета	8910,00	7920,00	4050,00	49461,50	21084,64
		средства краевого бюджета	990,00	880,00	450,00	1138,50	485,36
	Итого по мероприятию		163300,00	113390,00	59100,00	542400,00	273710,00
		средства федерального бюджета	146970,00	102051,00	53190,00	530196,00	267551,53
		средства краевого бюджета	16330,00	11339,00	5910,00	12204,00	6158,47

Мероприятие «Приведение материально-технической базы медицинских организаций, оказывающих первичную медико-санитарную помощь взрослым и детям, их обособленных структурных подразделений, районных больниц в соответствие с требованиями порядков оказания медицинской помощи, их дооснащение и переоснащение оборудованием для оказания медицинской помощи с учетом паспортов медицинских организаций»

1.	ГБУЗ СК «Александровская районная больница», всего		15000,00	—	—	29308,00	66500,00
		средства федерального бюджета	13500,00	—	—	28648,57	65003,75
		средства краевого бюджета	1500,00	—	—	659,43	1496,25

1	2	3	4	5	6	7	8
2.	ГБУЗ СК «Андроповская районная больница», всего		7000,00	11000,00	–	8998,01	5915,00
		средства федерального бюджета	6300,00	9900,00	–	8795,55	5781,91
		средства краевого бюджета	700,00	1100,00	–	202,46	133,09
3.	ГБУЗ СК «Апанасенковская районная больница имени Н.И.Пальчикова», всего		55000,00	–	–	6710,01	11581,00
		средства федерального бюджета	49500,00	–	–	6559,03	11320,43
		средства краевого бюджета	5500,00	–	–	150,98	260,57
4.	ГБУЗ СК «Арзгирская районная больница», всего		–	–	–	24422,01	3600,00
		средства федерального бюджета	–	–	–	23872,51	3519,00
		средства краевого бюджета	–	–	–	549,50	81,00

1	2	3	4	5	6	7	8
5.	ГБУЗ СК «Благодарненская районная больница», всего		–	–	–	15047,00	11500,00
	средства федерального бюджета		–	–	–	14708,44	11241,25
	средства краевого бюджета		–	–	–	338,56	258,75
6.	ГБУЗ СК «Георгиевская районная больница», всего		15000,00	62000,00	11000,00	148492,00	62000,00
	средства федерального бюджета		13500,00	55800,00	9900,00	145150,93	60605,00
	средства краевого бюджета		1500,00	6200,00	1100,00	3341,07	1395,00
7.	ГБУЗ СК «Грачевская районная больница», всего		11000,00	7000,00	–	2416,00	12600,00
	средства федерального бюджета		9900,00	6300,00	–	2361,64	12316,50
	средства краевого бюджета		1100,00	700,00	–	54,36	283,50

1	2	3	4	5	6	7	8
8.	ГБУЗ СК «Изобильненская районная больница», всего		—	—	7000,00	41259,00	8150,01
	средства федерального бюджета		—	—	6300,00	40330,67	7966,63
	средства краевого бюджета		—	—	700,00	928,33	183,38
9.	ГБУЗ СК «Ипатовская районная больница», всего		—	—	—	1860,00	96564,00
	средства федерального бюджета		—	—	—	1818,15	94391,31
	средства краевого бюджета		—	—	—	41,85	2172,69
10.	ГБУЗ СК «Кировская районная больница», всего		—	—	18000,00	37440,00	122445,00
	средства федерального бюджета		—	—	16200,00	36597,60	119689,99
	средства краевого бюджета		—	—	1800,00	842,40	2755,01
11.	ГБУЗ СК «Кочубеевская районная больница», всего		55000,00	22000,00	11000,00	84550,01	54470,01

1	2	3	4	5	6	7	8
		средства федерального бюджета	49500,00	19800,00	9900,00	82647,63	53244,43
		средства краевого бюджета	5500,00	2200,00	1100,00	1902,38	1225,58
12.	ГБУЗ СК «Краевой центр специализированных видов медицинской помощи № 1», всего		–	11000,00	–	8317,00	96025,00
		средства федерального бюджета	–	9900,00	–	8129,87	93864,44
		средства краевого бюджета	–	1100,00	–	187,13	2160,56
13.	ГБУЗ СК «Красногвардейская районная больница», всего		7000,00	–	–	13160,00	78456,00
		средства федерального бюджета	6300,00	–	–	12863,90	76690,74
		средства краевого бюджета	700,00	–	–	296,10	1765,26
14.	ГБУЗ СК «Курская районная больница», всего		–	–	–	4783,00	4500,00

1	2	3	4	5	6	7	8
		средства федерального бюджета	–	–	–	4675,38	4398,75
		средства краевого бюджета	–	–	–	107,62	101,25
15.	ГБУЗ СК «Левокумская районная больница», всего		26000,00	7000,00	–	6950,01	5760,00
		средства федерального бюджета	23400,00	6300,00	–	6793,63	5630,40
		средства краевого бюджета	2600,00	700,00	–	156,38	129,60
16.	ГБУЗ СК «Минераловодская районная больница», всего		7000,00	–	26000,00	60206,01	78163,00
		средства федерального бюджета	6300,00	–	23400,00	58851,37	76404,33
		средства краевого бюджета	700,00	–	2600,00	1354,64	1758,67
17.	ГБУЗ СК «Нефтекумская районная больница», всего		–	15000,00	18000,00	29388,00	5103,00
		средства федерального бюджета	–	13500,00	16200,00	28726,77	4988,18

1	2	3	4	5	6	7	8
		средства краевого бюджета	—	1500,00	1800,00	661,23	114,82
18.	ГБУЗ СК «Новоалександровская районная больница», всего		—	—	—	12041,00	11685,00
		средства федерального бюджета	—	—	—	11770,08	11422,09
		средства краевого бюджета	—	—	—	270,92	262,91
19.	ГБУЗ СК «Новоселицкая районная больница», всего		—	—	—	7115,00	2500,00
		средства федерального бюджета	—	—	—	6954,91	2443,75
		средства краевого бюджета	—	—	—	160,09	56,25
20.	ГБУЗ СК «Петровская районная больница», всего		—	—	18000,00	26695,00	31787,00
		средства федерального бюджета	—	—	16200,00	26094,36	31071,79
		средства краевого бюджета	—	—	1800,00	600,64	715,21

1	2	3	4	5	6	7	8
21.	ГБУЗ СК «Предгорная районная больница», всего		–	11000,00	–	25319,00	21495,00
	средства федерального бюджета		–	9900,00	–	24749,32	21011,36
	средства краевого бюджета		–	1100,00	–	569,68	483,64
22.	ГБУЗ СК «Советская районная больница», всего		–	–	–	5549,00	471,00
	средства федерального бюджета		–	–	–	5424,15	460,40
	средства краевого бюджета		–	–	–	124,85	10,60
23.	ГБУЗ СК «Степновская районная больница», всего		–	–	–	–	37746,01
	средства федерального бюджета		–	–	–	–	36896,72
	средства краевого бюджета		–	–	–	–	849,29
24.	ГБУЗ СК «Труновская районная больница», всего		–	–	–	26960,00	4300,00

1	2	3	4	5	6	7	8
		средства федерального бюджета	—	—	—	26353,40	4203,25
		средства краевого бюджета	—	—	—	606,60	96,75
25.	ГБУЗ СК «Туркменская районная больница», всего		—	—	—	8705,00	15716,00
		средства федерального бюджета	—	—	—	8509,14	15362,39
		средства краевого бюджета	—	—	—	195,86	353,61
26.	ГБУЗ СК «Шпаковская районная больница», всего		—	—	—	6974,01	26000,00
		средства федерального бюджета	—	—	—	6817,09	25415,00
		средства краевого бюджета	—	—	—	156,92	585,00
	Итого по мероприятию		198000,00	146000,00	109000,00	642664,00	875032,00
		средства федерального бюджета	178200,00	131400,00	98100,00	628204,06	855343,78

1	2	3	4	5	6	7	8
		средства краевого бюджета	19800,00	14600,00	10900,00	14459,94	19688,22

* Далее в настоящем Приложении используется сокращение – медицинские организации.



Приложение 8

к краевой программе «Программа модернизации первичного звена здравоохранения в Ставропольском крае»

ОСНАЩЕНИЕ МЕДИЦИНСКИХ ОРГАНИЗАЦИЙ

государственной системы здравоохранения Ставропольского края*, на базе которых оказывается первичная медико-санитарная помощь, а также районных больниц оборудованием для оказания медицинской помощи с учетом особых потребностей инвалидов и других групп населения Ставропольского края с ограниченными возможностями здоровья

В течение 2021-2025 годов запланированы переоснащение в связи с износом и дооснащение медицинских организаций оборудованием, в том числе медицинскими изделиями для оказания первичной медико-санитарной помощи, предусмотренными порядками оказания первичной медико-санитарной помощи, в количестве 1 228 единиц на общую сумму 1 970 696,00 тыс. рублей, в том числе:

переоснащение медицинских организаций оборудованием, в том числе медицинскими изделиями в связи с износом – 487 единиц на сумму 860 032,00 тыс. рублей;

дооснащение медицинских организаций – 741 единица оборудования, в том числе медицинских изделий на сумму 1 110 664,00 тыс. рублей.

В соответствии с мероприятиями Программы модернизации первичного звена здравоохранения в Ставропольском крае запланировано значительно улучшить материально-техническую базу первичного медико-санитарного звена медицинских организаций края. Оснащение медицинских организаций, на базе которых оказывается первичная медико-санитарная помощь, оборудованием для оказания медицинской помощи с учетом особых потребностей инвалидов и других групп населения Ставропольского края с ограниченными возможностями диагностическим оборудованием позволит значительно укрепить ресурсную базу лечебно-профилактических учреждений и улучшить качество оказания первичной медико-санитарной помощи и сместить акценты оказания медицинской помощи на амбулаторно-поликлиническое звено.

К 2025 году планируется переоснастить и дооснастить современным лечебно-диагностическим оборудованием в соответствии с утвержденными порядками оказания медицинской помощи 26 медицинских организаций, оказывающих первичную медико-санитарную помощь, из расчета потребности на общую сумму 1970696,00 тыс. рублей.

Всего планируется приобрести 62 единицы тяжелого оборудования: магнитно-резонансный томограф – 2 единицы, компьютерный томограф –

7 единиц, аппарат рентгеновский стационарный для рентгенографии – 13 единиц, аппарат рентгеновский маммографический – 22 единицы, аппарат рентгеновский для флюорографии легких – 18 единиц, в том числе по годам приобретения:

в 2021 году – компьютерный томограф – 2 единицы, аппарат рентгеновский стационарный для рентгенографии – 3 единицы, аппарат рентгеновский маммографический – 2 единицы, аппарат рентгеновский для флюорографии легких – 3 единицы;

в 2022 году – компьютерный томограф – 1 единица, аппарат рентгеновский стационарный для рентгенографии – 2 единицы, аппарат рентгеновский маммографический – 3 единицы, аппарат рентгеновский для флюорографии легких – 4 единицы;

в 2023 году – аппарат рентгеновский стационарный для рентгенографии – 1 единица, аппарат рентгеновский маммографический – 6 единиц, аппарат рентгеновский для флюорографии легких – 4 единицы;

в 2024 году – магнитно-резонансный томограф – 1 единица, аппарат рентгеновский стационарный для рентгенографии – 4 единицы, аппарат рентгеновский маммографический – 3 единицы, аппарат рентгеновский для флюорографии легких – 6 единиц;

в 2025 году – магнитно-резонансный томограф – 1 единица, компьютерный томограф – 4 единицы, аппарат рентгеновский стационарный для рентгенографии – 3 единицы, аппарат рентгеновский маммографический – 8 единиц, аппарат рентгеновский для флюорографии легких – 1 единица.

Доля оборудования, находящегося в медицинских организациях первичного звена здравоохранения, увеличивается за период реализации Программы с 65,0 до 98,0 процента в 2025 году. При этом доля оборудования со сроком эксплуатации свыше 10 лет уменьшается с 76,0 в 2019 году (по данным формы № 30 федерального статистического наблюдения) до 60,0 процента в 2025 году.

Уменьшается доля оборудования со сроком эксплуатации свыше 10 лет: по рентгенодиагностическим комплексам (на 2 рабочих места) с 50,0 до 25,0 процента;

по цифровым аппаратам для исследований органов грудной клетки (цифровые флюорографы) – с 51,0 до 24,0 процента;

по маммографическим аппаратам – с 62,0 до 29,0 процента;

по аппаратам ультразвуковых исследований – с 50,0 до 20,0 процента.

Перечень оборудования, в том числе медицинских изделий, отсутствующих и перечень оборудования, в том числе медицинских изделий, подлежащих замене в соответствии с утвержденными порядками, положениями и правилами в медицинских организациях, подведомственных министерству здравоохранения Ставропольского края, оказывающих первичную медико-санитарную помощь взрослым и детям, представлен в таблицах 1 и 2.

Таблица 1

СВОДНЫЙ ПЕРЕЧЕНЬ ОБОРУДОВАНИЯ,

в том числе медицинских изделий, отсутствующих в соответствии с утвержденными порядками, положениями и правилами в медицинских организациях, подведомственных министерству здравоохранения Ставропольского края, оказывающих первичную медико-санитарную помощь взрослым и детям

№ п/п	Наименование медицинского оборудования (медицинского изделия)	Планируемое количество медицинского оборудования (медицинского изделия) для приобретения по годам					Итого
		(единиц)					
		2021	2022	2023	2024	2025	
1	2	3	4	5	6	7	8
1.	Автоматический анализатор газов крови, кислотно-щелочного состояния, электролитов, глюкозы	–	–	–	16	–	16
2.	Автоматический рефрактометр	–	–	–	12	–	12
3.	Аппарат для исследования функций внешнего дыхания	–	–	–	7	–	7
4.	Аппарат искусственной вентиляции легких	–	–	–	7	–	7
5.	Аппарат лазерный для резекции и коагуляции	–	–	–	6	–	6
6.	Аппарат наркозно-дыхательный	–	–	–	2	–	2

1	2	3	4	5	6	7	8
7.	Аппарат наркозный (полуоткрытый, полужакрытый и закрытый контуры) с функцией анестезии ксеноном, с дыхательным автоматом, волюметром, монитором концентрации кислорода, углекислоты и герметичности дыхательного контура (не менее одного испарителя для испаряемых анестетиков)	—	—	—	1	—	1
8.	Аппарат рентгеновский для остеоденситометрии	—	—	—	1	—	1
9.	Аппарат рентгеновский для флюорографии легких цифровой или аналоговый	—	—	—	4	—	5
10.	Аппарат рентгеновский маммографический цифровой или аналоговый	—	—	—	3	—	3
11.	Аппарат рентгеновский стационарный для рентгенографии цифровой	1	1	—	1	—	3
12.	Аппарат суточного мониторинга артериального давления	—	—	—	11	—	11
13.	Аппарат холтеровского мониторинга сердечного ритма	—	—	—	21	—	21
14.	Аппарат экспресс определения кардиомаркеров портативный	—	—	—	16	—	16

1	2	3	4	5	6	7	8
15.	Аппарат электрохирургический высокочастотной	—	—	—	7	—	7
16.	Велозргометр	—	—	—	3	—	3
17.	Видеопроцессор	—	—	—	2	—	2
18.	Гистероскоп диагностический	—	—	—	5	—	5
19.	Дефибриллятор кардиосинхронизированный	—	—	—	206	—	206
20.	Кардиомонитор фетальный	—	—	—	4	—	4
21.	Кольпоскоп	—	—	—	15	—	15
22.	Комплект оборудования для зала лечебной физической культуры	—	—	—	3	—	3
23.	Компьютерный томограф рентгеновский спиральный с многорядным детектором (многосрезовой)	2	1	—	—	5	8
24.	Кресло гинекологическое с осветительной лампой	—	—	—	15	—	15
25.	Магнитно-резонансный томограф со сверхпроводящим магнитом	—	—	—	1	—	1

1	2	3	4	5	6	7	8
26.	Многофункциональный хирургический стол с электроприводом механический, с гидроприводом, с приводом в комплекте	—	—	—	3	—	3
27.	Монитор	—	—	—	1	—	1
28.	Передвижной аппарат для ультразвуковых исследований с набором датчиков	—	—	—	2	—	2
29.	Передвижной рентгеновский аппарат	—	—	—	1	—	1
30.	Передвижной рентгеновский цифровой аппарат	—	—	—	3	—	3
31.	Прибор для измерения уровня окиси азота в выдыхаемом воздухе	—	—	—	1	—	1
32.	Проявочный автомат и комплект дополнительных принадлежностей для обработки аналоговых изображений на рентгеновской пленке или система для компьютерной радиографии	—	—	—	6	—	6
33.	Риноскоп, риноларингофиброскоп	—	—	—	7	—	7
34.	Ручная или автоматическая установка для дезинфекции эндоскопов	—	—	—	12	—	12

1	2	3	4	5	6	7	8
35.	Светильник медицинский передвижной	—	—	—	9	—	9
36.	Светильник операционный потолочный	—	—	—	1	—	1
37.	Система глубокой электромагнитной стимуляции тканей, профессиональная	—	—	—	1	—	1
38.	Система ультразвуковой визуализации универсальная с питанием от батареи	—	—	—	30	—	30
39.	Система ультразвуковой визуализации универсальная с питанием от сети	—	—	—	1	—	1
40.	Стерилизатор воздушный (сухожаровой)	—	—	—	30	—	30
41.	Стерилизатор для инструментов	—	—	—	17	—	17
42.	Стерилизатор суховоздушный	—	—	—	19	—	19
43.	Стойка эндоскопическая с набором инструментов для полного объема лапароскопических операций с электро-механическим морцеллятором	—	—	—	8	—	8
44.	Стол операционный (хирургический)	—	—	—	4	—	4
45.	Стол операционный универсальный	—	—	—	2	—	2

1	2	3	4	5	6	7	8
46.	Стресс-тест система с велоэргометром или беговой дорожкой	—	—	—	1	—	1
47.	Тонومتر портативный для измерения внутриглазного давления	—	—	—	17	—	17
48.	Ультразвуковой аппарат для исследования сердца и сосудов (передвижной)	—	—	—	5	—	5
49.	Ультразвуковой сканер с наличием конвексного датчика на 3,5 МГц и влагалищного датчика на 5 МГц	—	—	—	8	—	8
50.	Фетальный монитор	—	—	—	7	—	7
51.	Цистоскоп смотровой	—	—	—	10	—	10
52.	Электрокардиограф 12-канальный	—	—	—	104	—	104
53.	Электрокоагулятор (коагулятор) хирургический моно- и биполярный с комплектом соответствующего инструментария	—	—	—	6	—	6
54.	Электрокоагулятор хирургический	—	—	—	8	—	8
55.	Электрохирургический блок	—	—	—	1	—	1

1	2	3	4	5	6	7	8
56.	Электроэнцефалограф	–	–	–	5	–	5
57.	Эндоскоп (для верхних отделов желудочно-кишечного тракта, для нижних отделов желудочно-кишечного тракта, панкреатодуоденальной зоны и/или для нижних дыхательных путей)	–	–	–	31	–	31
	Всего	3	2	1	730	5	741

Таблица 2

СВОДНЫЙ ПЕРЕЧЕНЬ

оборудования, в том числе медицинских изделий, подлежащих замене в соответствии с утвержденными порядками, положениями и правилами в медицинских организациях, подведомственных министерству здравоохранения Ставропольского края, оказывающих первичную медико-санитарную помощь взрослым и детям, их обособленных структурных подразделений и районных больницах

(единиц)

№ п/п	Наименование медицинского оборудования (медицинского изделия)	Планируемое количество медицинского оборудования (медицинского изделия) для приобретения по годам					Итого
		2021	2022	2023	2024	2025	
1	2	3	4	5	6	7	8
1.	Автоматический анализатор газов крови, кислотно-щелочного состояния, электролитов, глюкозы	–	–	–	–	16	16

1	2	3	4	5	6	7	8
2.	Автоматический анализатор для проведения исследований методом иммуноблоттинга	—	—	—	—	1	1
3.	Анализатор кислотно-основного равновесия крови	—	—	—	—	10	10
4.	Аппарат экспресс определения кардиомаркеров портативный	—	—	—	—	12	12
5.	Аппарат для исследования функций внешнего дыхания	—	—	—	—	14	14
6.	Аппарат для холтеровского мониторирования сердечной деятельности	—	—	—	—	7	7
7.	Аппарат искусственной вентиляции легких	—	—	—	—	1	1
8.	Аппарат искусственной вентиляции легких транспортный (CMV, SIMV, CPAP) с мониторированием дыхательного и минутного объема дыхания, давления в контуре аппарата	—	—	—	—	1	1
9.	Аппарат рентгеновский передвижной палатный	—	—	—	—	10	10
10.	Аппарат рентгеновский маммографический цифровой или аналоговый	2	3	6	—	8	19
11.	Аппарат рентгеновский стационарный для рентгенографии цифровой или аналоговый	2	1	1	3	4	11

1	2	3	4	5	6	7	8
12.	Аппарат рентгеновский флюорографии легких цифровой или аналоговый	3	4	3	2	1	13
13.	Аппарат холтеровского мониторирования сердечного ритма	—	—	—	—	1	1
14.	Аппарат экспресс определения кардиомаркеров портативный	—	—	—	—	1	1
15.	Аппарат электрохирургический высокочастотный	—	—	—	—	2	2
16.	Аппарат электрохирургический гинекологический высокочастотный для резекции и коагуляции	—	—	—	—	3	3
17.	Гистероскоп диагностический	—	—	—	—	1	1
18.	Дефибриллятор бифазный	—	—	—	—	14	14
19.	Дефибриллятор кардиосинхронизированный	—	—	—	—	1	1
20.	Кардиомонитор фетальный	—	—	—	—	4	4
21.	Колоноскоп детский (набор)	—	—	—	—	1	1
22.	Кольпоскоп	—	—	—	—	13	13

1	2	3	4	5	6	7	8
23.	Кресло гинекологическое с осветительной лампой	—	—	—	—	53	53
24.	Магнитно-резонансный томограф со сверхпроводящим магнитом	—	—	—	—	1	1
25.	Передвижной аппарат для ультразвуковых исследований с набором датчиков	—	—	—	—	3	3
26.	Передвижной рентгеновский цифровой аппарат	—	—	—	—	2	2
27.	Проявочный автомат и комплект дополнительных принадлежностей для обработки аналоговых изображений на рентгеновской плёнке или система для компьютерной радиографии	—	—	—	—	15	15
28.	Риноскоп, риноларингофиброскоп	—	—	—	—	3	3
29.	Ручная или автоматическая установка для дезинфекции эндоскопов	—	—	—	—	1	1
30.	Светильник медицинский передвижной	—	—	—	—	2	2
31.	Светильник хирургический бестеновой	—	—	—	—	7	7
32.	Система ультразвуковой визуализации универсальная с питанием от батареи	—	—	—	—	1	1

1	2	3	4	5	6	7	8
33.	Система ультразвуковой визуализации универсальная с питанием от сети	—	—	—	—	19	19
34.	Стерилизатор воздушный (сухожаровой)	—	—	—	—	17	17
35.	Стерилизатор для инструментов	—	—	—	—	8	8
36.	Стол операционный универсальный	—	—	—	—	3	3
37.	Ультразвуковой аппарат для исследования сердца и сосудов (передвижной)	—	—	—	—	2	2
38.	Ультразвуковой сканер с наличием конвексного датчика на 3,5 МГц и влагалищного датчика на 5 МГц	—	—	—	—	3	3
39.	Фетальный монитор	—	—	—	—	4	4
40.	Цистоскоп смотровой	—	—	—	—	2	2
41.	Электрокардиограф 12-канальный	—	—	—	—	161	161
42.	Электрокоагулятор хирургический	—	—	—	—	4	4
43.	Электроэнцефалограф	—	—	—	—	3	3

1	2	3	4	5	6	7	8
44.	Эндоскоп (для верхних отделов желудочно-кишечного тракта, для нижних отделов желудочно-кишечного тракта, панкреат-дуоденальной зоны и/или для нижних дыхательных путей)	—	—	—	—	13	13
45.	Эндоскопическая система (видео-, фибро- или ригидная), включающая: осветитель, инсуффлятор, электроотсасыватель, тележка (стойка); течеискатель	—	—	—	—	4	4
	Всего	7	8	10	5	457	487

Перечень оборудования, в том числе медицинских изделий, отсутствующих и перечень оборудования, в том числе медицинских изделий, подлежащих замене в соответствии с утвержденными порядками, положениями и правилами в медицинских организациях, подведомственных министерству здравоохранения Ставропольского края, оказывающих первичную медико-санитарную помощь взрослым и детям, в рамках реализации Программы утверждается приказом министерства здравоохранения Ставропольского края.

Объемы и источники финансового обеспечения мероприятия по переоснащению и дооснащению оборудованием, в том числе медицинскими изделиями, медицинских организаций, оказывающих первичную медико-санитарную помощь населению Ставропольского края, приведены в приложении 7 к Программе.

* Далее в настоящем Приложении используется сокращение – медицинские организации.



Приложение 9

к краевой программе «Программа модернизации первичного звена здравоохранения в Ставропольском крае»

ОСНАЩЕНИЕ

медицинских организаций государственной системы здравоохранения Ставропольского края* автомобильным транспортом

В соответствии с мероприятиями краевой программы «Программа модернизации первичного звена здравоохранения в Ставропольском крае» (далее – Программа) планируется значительно улучшить материально-техническую базу первичного медико-санитарного звена медицинских организаций.

С целью обеспечения транспортной доступности медицинских организаций для всех групп населения Ставропольского края, в том числе для маломобильных групп населения Ставропольского края, необходимо оснащение автомобильным транспортом медицинских организаций, оказывающих первичную медико-санитарную помощь, который будет использоваться для доставки пациентов в медицинские организации, медицинских работников до места жительства пациентов, а также для перевозки биологических материалов для исследований, доставки лекарственных препаратов до жителей отдаленных районов, в количестве 661 единицы, в том числе: замена 448 автомобилей со сроком эксплуатации более 5 лет, дооснащение медицинских организаций 213 автомобилями.

План мероприятий Программы приведен в приложении 2 к Программе.

Объемы и источники финансового обеспечения мероприятия по оснащению автомобильным транспортом медицинских организаций, оказывающих первичную медико-санитарную помощь, районных больниц, расположенных в сельской местности, поселках городского типа и малых городах (с численностью населения до 50 тыс. человек), для доставки пациентов в медицинские организации, автотранспортом для доставки медицинских работников до места жительства пациентов, а также для перевозки биологических материалов для исследований, доставки лекарственных препаратов до жителей отдаленных районов, переоснащению и дооснащению автомобильным транспортом медицинских организаций, оказывающих первичную медико-санитарную помощь населению Ставропольского края, приведены в приложении 7 к Программе.

Сводный перечень автотранспорта, приобретаемого на дооснащение медицинских организаций в соответствии с утвержденными порядками, положениями и правилами в медицинских организациях, подведомственных министерству здравоохранения Ставропольского края, оказывающих первичную медико-санитарную помощь взрослым и детям, представлен в таблице 1.

Таблица 1

СВОДНЫЙ ПЕРЕЧЕНЬ

автотранспорта, приобретаемого на дооснащение медицинских организаций в соответствии с утвержденными порядками, положениями и правилами в медицинских организациях, подведомственных министерству здравоохранения Ставропольского края, оказывающих первичную медико-санитарную помощь взрослым и детям

№ п/п	Наименование медицинской организации	Планируемое количество автотранспорта по годам приобретения						(единиц)
		2021	2022	2023	2024	2025	2021- 2025 годы (итого)	
		3	4	5	6	7	8	
1.	Государственное бюджетное учреждение здравоохранения Ставропольского края (далее – ГБУЗ СК) «Александровская районная больница»	1	1	1	2	1	6	
2.	ГБУЗ СК «Андроповская районная больница»	1	–	1	7	2	11	
3.	ГБУЗ СК «Апанасенковская районная больница имени Н.И.Пальчикова»	1	–	–	2	2	5	
4.	ГБУЗ СК «Арзгирская районная больница»	2	–	–	3	1	6	
5.	ГБУЗ СК «Благодарненская районная больница»	3	–	1	4	3	11	
6.	ГБУЗ СК «Краевой центр специализированных видов медицинской помощи № 1»	3	2	–	11	4	20	
7.	ГБУЗ СК «Грачевская районная больница»	1	–	–	–	–	1	
8.	ГБУЗ СК «Георгиевская районная больница»	3	3	2	9	8	25	

1	2	3	4	5	6	7	8
9.	ГБУЗ СК «Изобильненская районная больница»	1	2	–	–	–	3
10.	ГБУЗ СК «Ипатовская районная больница»	1	1	1	3	–	6
11.	ГБУЗ СК «Кировская районная больница»	3	3	–	3	–	9
12.	ГБУЗ СК «Кочубеевская районная больница»	2	2	–	–	1	5
13.	ГБУЗ СК «Красногвардейская районная больница»	–	2	–	5	2	9
14.	ГБУЗ СК «Курская районная больница»	5	–	1	–	–	6
15.	ГБУЗ СК «Левокумская районная больница»	–	1	–	3	2	6
16.	ГБУЗ СК «Нефтекумская районная больница»	2	–	–	5	3	10
17.	ГБУЗ СК «Новоалександровская районная больница»	1	–	1	–	–	2
18.	ГБУЗ СК «Новоселицкая районная больница»	1	1	–	1	–	3
19.	ГБУЗ СК «Минераловодская районная больница»	2	2	1	15	5	25
20.	ГБУЗ СК «Петровская районная больница»	–	1	1	1	–	3
21.	ГБУЗ СК «Предгорная районная больница»	2	1	–	4	–	7
22.	ГБУЗ СК «Советская районная больница»	1	–	1	2	–	4

1	2	3	4	5	6	7	8
23.	ГБУЗ СК «Степновская районная больница»	2	–	1	–	–	3
24.	ГБУЗ СК «Труновская районная больница»	2	–	–	–	–	2
25.	ГБУЗ СК «Туркменская районная больница»	2	1	–	–	–	3
26.	ГБУЗ СК «Шпаковская районная больница»	3	5	2	11	1	22
	Всего	45	28	14	91	35	213

Сводный перечень автотранспорта, подлежащего замене в соответствии с утвержденными порядками, положениями и правилами в медицинских организациях, подведомственных министерству здравоохранения Ставропольского края, оказывающих первичную медико-санитарную помощь взрослым и детям, представлен в таблице 2.

Таблица 2

СВОДНЫЙ ПЕРЕЧЕНЬ

автотранспорта, подлежащего замене в соответствии с утвержденными порядками, положениями и правилами в медицинских организациях, подведомственных министерству здравоохранения Ставропольского края, оказывающих первичную медико-санитарную помощь взрослым и детям

(единиц)

№ п/п	Наименование медицинской организации	Планируемое количество автотранспорта по годам приобретения					
		2021	2022	2023	2024	2025	2021-2025 годы (итого)
1	2	3	4	5	6	7	8
1.	ГБУЗ СК «Александровская районная больница»	2	2	1	10	5	20
2.	ГБУЗ СК «Андроповская районная больница»	3	3	1	5	4	15
3.	ГБУЗ СК «Апанасенковская районная больница имени Н.И.Пальчикова»	1	1	2	6	1	12

1	2	3	4	5	6	7	8
4.	ГБУЗ СК «Арзгирская районная больница»	2	2	–	5	5	15
5.	ГБУЗ СК «Благодарненская районная больница»	3	3	–	6	2	11
6.	ГБУЗ СК «Краевой центр специализированных видов медицинской помощи № 1»	3	3	–	9	7	21
7.	ГБУЗ СК «Грачевская районная больница»	1	1	2	7	1	12
8.	ГБУЗ СК «Георгиевская районная больница»	3	3	1	5	7	19
9.	ГБУЗ СК «Изобильненская районная больница»	2	2	2	10	1	17
10.	ГБУЗ СК «Ипатовская районная больница»	3	3	1	14	6	27
11.	ГБУЗ СК «Кировская районная больница»	3	3	1	9	3	19
12.	ГБУЗ СК «Кочубеевская районная больница»	2	2	1	8	6	20
13.	ГБУЗ СК «Красногвардейская районная больница»	3	3	1	6	4	16
14.	ГБУЗ СК «Курская районная больница»	3	3	1	15	9	33
15.	ГБУЗ СК «Левокумская районная больница»	3	3	1	15	12	33
16.	ГБУЗ СК «Нефтекумская районная больница»	2	2	–	7	–	10

1	2	3	4	5	6	7	8
17.	ГБУЗ СК «Новоалександровская районная больница»	2	2	2	5	2	13
18.	ГБУЗ СК «Новоселицкая районная больница»	1	1	1	4	4	10
19.	ГБУЗ СК «Минераловодская районная больница»	4	4	1	10	7	25
20.	ГБУЗ СК «Петровская районная больница»	2	2	1	9	5	20
21.	ГБУЗ СК «Предгорная районная больница»	3	3	–	7	3	15
22.	ГБУЗ СК «Советская районная больница»	1	1	1	4	4	12
23.	ГБУЗ СК «Степновская районная больница»	1	1	1	4	2	9
24.	ГБУЗ СК «Труновская районная больница»	2	2	1	2	–	5
25.	ГБУЗ СК «Туркменская районная больница»	1	1	–	4	4	10
26.	ГБУЗ СК «Шпаковская районная больница»	3	3	1	11	11	29
	Всего	59	53	24	197	115	448

Перечень автомобильного транспорта, планируемого к приобретению в разрезе обособленных структурных подразделений медицинских организаций, оказывающих первичную медико-санитарную помощь населению Ставропольского края, в рамках реализации Программы утверждается приказом министерства здравоохранения Ставропольского края.

* Далее в настоящем Приложении используется сокращение – медицинские организации.



Приложение 10

к краевой программе «Программа модернизации первичного звена здравоохранения в Ставропольском крае»

УСТРАНЕНИЕ ДЕФИЦИТА КАДРОВ

в первичном звене здравоохранения и повышение уровня их квалификации, в том числе в целях обеспечения возможности выбора медицинской организации и врача

I. Характеристика кадрового обеспечения медицинских организаций государственной системы здравоохранения Ставропольского края*

По состоянию на 31 декабря 2019 года в первичном звене здравоохранения работало 5393 врача, в том числе врачей районных больниц – 1 519 человек, врачей станций и отделений скорой медицинской помощи – 115 человек. В результате реализации мероприятий краевой программы «Программа модернизации первичного звена здравоохранения в Ставропольском крае» (далее – Программа) показатель численности врачей в первичном звене здравоохранения должен составить 6363 человека.

Коэффициент совместительства врачей в первичном звене здравоохранения составляет 1,26, в том числе врачей районных больниц – 1,22; коэффициент совместительства врачей, оказывающих скорую медицинскую помощь, – 1,45.

В результате реализации мероприятий Программы показатель коэффициента совместительства врачей в первичном звене здравоохранения должен составить не более 1,20.

По состоянию на 31 декабря 2019 года в первичном звене здравоохранения работало 10052 средних медицинских работника, в том числе средних медицинских работников районных больниц – 3217 человек. Численность средних медицинских работников, оказывающих скорую медицинскую помощь, по состоянию на 31 декабря 2019 года составляла 1214 человек. В результате реализации мероприятий Программы показатель численности средних медицинских работников в первичном звене здравоохранения должен составить 10615 человек.

Коэффициент совместительства средних медицинских работников в первичном звене здравоохранения составляет 1,21, в том числе районных больниц – 1,12. Коэффициент совместительства средних медицинских работников, оказывающих скорую медицинскую помощь, – 1,23. В результате реализации мероприятий Программы показатель коэффициента совместительства средних медицинских работников в первичном звене здравоохранения должен составить не более 1,20.

Программой предусмотрены мероприятия, реализация которых направлена на сокращение дефицита медицинских работников медицинских организаций, участвующих в реализации Программы.

Проведение анализа обеспеченности кадрами первичного звена здравоохранения с учетом территориального планирования Ставропольского края, транспортной доступности населенных пунктов, численности прикрепленного (обслуживаемого) населения, территориальных особенностей, предполагает оценку дефицита кадров, включение в показатели оценки руководителей государственных медицинских организаций Ставропольского края обеспечения коэффициента совместительства не более 1,2, включение в показатели оценки руководителей государственных медицинских организаций Ставропольского края показателя укомплектованности не менее 95,0 процента.

По данным Федеральной службы государственной статистики население Ставропольского края по состоянию на 01 января 2019 года составляло 2 803 573 человека, в том числе сельское население – 1 148 013 человек (41,0 процента населения Ставропольского края).

Обеспеченность врачами всех специальностей в разрезе муниципальных образований Ставропольского края за период с 2013 по 2019 год представлена в таблице 1.

Таблица 1

ОБЕСПЕЧЕННОСТЬ

врачами всех специальностей в разрезе муниципальных образований Ставропольского края за период с 2013 по 2019 год

(человек на 10 тыс. населения)

№ п/п	Наименование муниципального образования Ставропольского края	Обеспеченность врачами всех специальностей на 10 тыс. населения Ставропольского края по годам						
		2013	2014	2015	2016	2017	2018	2019
1	2	3	4	5	6	7	8	9
1.	Александровский муниципальный район	17,2	19,0	20,5	20,0	18,8	18,9	17,8
2.	Андроповский муниципальный район	15,1	16,8	17,3	18,7	19,4	17,2	18,8
3.	Апанасенковский муниципальный район	21,8	24,1	22,4	21,9	20,1	19,5	18,4
4.	Арзгирский муниципальный район	17,0	18,4	18,9	18,8	18,8	20,9	17,1

1	2	3	4	5	6	7	8	9
5.	Буденновский муниципальный район	19,3	20,4	19,7	20,6	20,5	20,0	18,7
6.	Грачевский муниципальный район	18,1	19,7	18,0	17,1	17,8	17,7	16,2
7.	Кочубеевский муниципальный район	21,7	23,0	22,3	22,8	22,5	22,3	20,9
8.	Красногвардейский муниципальный район	22,6	23,6	23,3	22,8	23,6	23,2	22,0
9.	Курский муниципальный район	11,3	12,8	12,9	13,1	13,3	12,9	12,7
10.	Левокумский муниципальный район	13,8	15,3	12,9	13,5	15,6	14,4	14,3
11.	Новоселицкий муниципальный район	16,3	16,8	17,2	15,6	16,6	14,6	14,4
12.	Предгорный муниципальный район	18,1	19,6	20,5	20,9	20,3	18,8	18,1
13.	Степновский муниципальный район	12,8	16,1	18,2	18,3	19,6	19,7	19,3
14.	Труновский муниципальный район	24,3	25,2	28,4	31,0	30,9	28,9	29,3
15.	Туркменский муниципальный район	21,2	24,6	23,6	24,6	22,7	21,7	21,7
16.	Шпаковский муниципальный район	15,9	16,9	17,1	17,1	16,8	16,8	16,4
17.	Благодарненский городской округ	16,8	17,5	16,6	15,7	15,6	15,9	15,0
18.	Георгиевский городской округ	29,5	31,8	31,7	32,4	20,8	15,1	17,4

1	2	3	4	5	6	7	8	9
19.	Город-курорт Ессентуки	37,6	37,7	34,8	35,7	36,9	38,0	34,2
20.	Город-курорт Железноводск	26,0	28,0	25,5	26,1	26,4	26,5	25,8
21.	Изобильненский городской округ	17,9	18,1	18,4	18,1	16,8	18,1	17,9
22.	Ипатовский городской округ	18,7	18,6	19,1	18,8	17,9	18,0	17,9
23.	Кировский городской округ	14,1	14,8	14,5	15,1	14,6	14,2	15,2
24.	Город-курорт Кисловодск	30,7	30,9	30,8	31,4	31,8	32,3	32,1
25.	Минераловодский городской округ	19,2	19,9	19,7	20,7	21,1	21,0	21,2
26.	Город Невинномысск	29,6	30,3	31,1	27,5	28,9	29,1	28,2
27.	Нефтекумский городской округ	17,0	19,4	18,5	17,0	19,7	19,5	19,0
28.	Новоалександровский городской округ	19,3	19,5	18,9	19,1	18,0	17,9	17,7
29.	Петровский городской округ	16,2	17,5	18,6	18,7	19,2	19,2	19,5
30.	Город-курорт Пятигорск	32,2	34,4	34,0	34,3	34,7	34,9	36,4
31.	Советский городской округ	16,1	16,3	15,2	15,6	16,1	15,7	15,7
32.	Город Ставрополь	36,5	38,0	38,8	39,1	39,9	41,6	42,4
	Итого	28,8	30,6	30,8	32,0	32,6	33,1	33,4

Обеспеченность врачами, работающими в медицинских организациях государственной системы здравоохранения Ставропольского края, на 31 декабря 2013 года составляла 28,8 человека на 10 тыс. населения Ставропольского края, на 31 декабря 2019 года – 33,4 человека на 10 тыс. населения Ставропольского края, что ниже среднего показателя по Российской Федерации (37,4 человека на 10 тыс. населения).

Обеспеченность средним медицинским персоналом на 10 тыс. населения Ставропольского края в разрезе муниципальных образований Ставропольского края представлена в таблице 2.

Таблица 2

ОБЕСПЕЧЕННОСТЬ

средним медицинским персоналом
на 10 тыс. населения Ставропольского края в разрезе муниципальных образований Ставропольского края

(человек на 10 тыс. населения)

№ п/п	Наименование муниципального образования Ставропольского края	Обеспеченность средним медицинским персоналом на 10 тыс. населения Ставропольского края по годам						
		2013	2014	2015	2016	2017	2018	2019
1	2	3	4	5	6	7	8	9
1.	Александровский муниципальный район	61,6	63,7	64,5	64,7	65,7	65,7	64
2.	Андроповский муниципальный район	53,0	62,2	60,1	56,8	51,1	51,5	49,4
3.	Апанасенковский муниципальный район	80,1	86,4	81,9	79,0	76,2	71,5	74,8
4.	Арзгирский муниципальный район	65,3	71,6	65,0	67,5	66,1	63,9	61,8
5.	Буденновский муниципальный район	76,7	83,7	81,1	81,2	79,2	81,0	78,7
6.	Грачевский муниципальный район	55,8	56,6	55,9	53,6	51,7	53,2	51,9
7.	Кочубеевский муниципальный район	63,1	69,0	62,4	62,8	61,2	62,2	62,2

1	2	3	4	5	6	7	8	9
8.	Красногвардейский муниципальный район	72,0	78,5	71,1	70,9	67,1	66,8	63,9
9.	Курский муниципальный район	54,0	58,5	57,8	59,2	58,4	58,1	57,2
10.	Левокумский муниципальный район	62,4	64,8	62,3	62,2	64,7	64,3	62,9
11.	Новоселицкий муниципальный район	72,6	72,3	71,8	71,9	70,2	61,9	63,6
12.	Предгорный муниципальный район	40,3	45,0	44,5	46,4	44,0	45,3	44,3
13.	Степновский муниципальный район	63,8	69,5	73,6	71,9	65,9	66,1	65,8
14.	Труновский муниципальный район	61,2	66,4	68,6	67,2	66,8	67,6	69,2
15.	Туркменский муниципальный район	86,6	99,0	99,2	99,9	98,0	98,6	100,2
16.	Шпаковский муниципальный район	33,6	36,6	38,6	37,2	35,3	35,5	33,3
17.	Благодарненский городской округ	64,7	66,5	64,1	64,7	63,5	61,1	62,5
18.	Георгиевский городской округ	81,4	87,0	87,6	90,7	53,8	44,7	44
19.	Город-курорт Ессентуки	80,5	81,7	83,6	81,1	81,8	81,0	73,2
20.	Город-курорт Железноводск	58,0	72,0	69,8	63,6	64,4	65,6	63,4
21.	Изобильненский городской округ	55,2	52,7	53,7	53,8	50,8	49,9	51,1

1	2	3	4	5	6	7	8	9
22.	Ипатовский городской округ	67,9	69,6	72,7	76,7	70,2	69,8	68,5
23.	Кировский городской округ	52,4	54,4	55,2	55,9	54,1	54,6	53,6
24.	Город-курорт Кисловодск	61,2	68,1	68,2	68,5	66,2	66,1	67,9
25.	Минераловодский городской округ	48,4	50,9	51,9	53,3	51,8	50,8	49,5
26.	Город Невинномысск	78,6	88,3	86,4	75,0	73,8	72,4	70,1
27.	Нефтекумский городской округ	68,0	75,3	69,0	68,3	74,6	73,4	74,9
28.	Новоалександровский городской округ	70,4	67,5	68,3	67,4	63,1	61,8	61,9
29.	Петровский городской округ	53,0	56,3	55,5	56,2	56,6	55,9	52,8
30.	Город-курорт Пятигорск	70,6	75,7	75,1	76,0	68,1	79,1	81,2
31.	Советский городской округ	62,9	68,3	68,0	68,9	66,2	64,4	64,4
32.	Город Ставрополь	58,5	61,4	61,7	61,7	60,3	61,1	60,2
	Итого	68,9	75,0	75,0	75,9	76,6	76,0	76,4

По среднему медицинскому персоналу в Ставропольском крае наблюдается увеличение показателя обеспеченности.

По состоянию на 31 декабря 2013 года обеспеченность медицинских организаций составляла 68,9 человека на 10 тыс. населения Ставропольского края, на 31 декабря 2019 года – 76,4 человека на 10 тыс. населения Ставропольского края, что ниже данного показателя по Российской Федерации (86,2 человека на 10 тыс. населения).

Показатель обеспеченности населения Ставропольского края врачами, оказывающими медицинскую помощь в амбулаторных условиях, по состоянию на 31 декабря 2019 года составлял 18,76 человека на 10 тыс. населения Ставропольского края.

Укомплектованность врачебных должностей в подразделениях, оказывающих медицинскую помощь в амбулаторных условиях, физическими лицами составляет 79,1 процента (при коэффициенте совместительства 1,26), укомплектованность должностей среднего медицинского персонала в подразделениях, оказывающих медицинскую помощь в амбулаторных условиях, физическими лицами – 84,6 процента (при коэффициенте совместительства 1,21), плановый показатель к 2025 году – 95,0 процента по врачам и среднему медицинскому персоналу при коэффициенте совместительства не более 1,20.

Укомплектованность физическими лицами (врачами) и (средним медицинским персоналом) в разрезе муниципальных образований Ставропольского края представлена в таблицах 3 и 4 соответственно.

Таблица 3

УКОМПЛЕКТОВАННОСТЬ

физическими лицами (врачами) в разрезе муниципальных образований
Ставропольского края

(процентов)

№ п/п	Наименование муниципального образования Ставропольского края	Укомплектованность физическими лицами (врачами) по годам						
		2013	2014	2015	2016	2017	2018	2019
1	2	3	4	5	6	7	8	9
1.	Александровский муниципальный район	76,1	76,7	85,9	78,5	70,8	74,1	64,4
2.	Андроповский муниципальный район	41,0	44,7	43,9	46,9	48,9	46,6	43,3
3.	Апанасенковский муниципальный район	71,4	68,0	65,0	68,0	52,7	52,2	50,8
4.	Арзгирский муниципальный район	72,5	73,5	72,5	68,9	68,8	74,1	67,0

1	2	3	4	5	6	7	8	9
5.	Буденновский муниципальный район	50,7	57,1	52,7	52,7	58,7	54,5	58,1
6.	Грачевский муниципальный район	82,0	92,5	80,9	75,3	85,4	82,5	79,6
7.	Кочубеевский муниципальный район	62,7	72,9	72,5	75,1	72,8	75,0	73,9
8.	Красногвардейский муниципальный район	77,1	75,2	65,4	55,7	63,6	62,2	59,9
9.	Курский муниципальный район	54,8	63,9	64,5	64,9	67,9	63,5	61,8
10.	Левокумский муниципальный район	68,2	80,4	67,9	58,3	64,4	56,0	53,6
11.	Новоселицкий муниципальный район	75,2	79,0	80,0	74,4	77,2	79,0	63,9
12.	Предгорный муниципальный район	76,3	90,6	89,9	91,4	88,3	84,2	81,5
13.	Степновский муниципальный район	59,1	73,5	72,5	67,5	78,0	70,7	72,5
14.	Труновский муниципальный район	71,2	62,0	72,4	80,3	77,5	73,9	75,8
15.	Туркменский муниципальный район	86,0	88,9	92,7	87,4	84,8	81,6	75,4
16.	Шпаковский муниципальный район	83,1	77,8	84,8	82,8	79,5	81,9	81,2

1	2	3	4	5	6	7	8	9
17.	Благодарненский городской округ	63,2	66,9	64,6	56,4	57,9	57,7	54,5
18.	Георгиевский го- родской округ	22,3	60,1	60,0	60,7	60,0	58,1	61,8
19.	Город-курорт Ес- сентуки	54,8	51,8	47,2	48,0	47,8	51,7	51,7
20.	Город-курорт Же- лезноводск	56,1	57,9	55,1	52,2	55,8	54,1	58,6
21.	Изобильненский городской округ	57,7	69,1	57,7	59,5	57,5	62,9	58,9
22.	Ипатовский го- родской округ	73,7	73,8	72,3	72,6	69,0	68,8	65,1
23.	Кировский город- ской округ	59,5	66,1	60,8	64,0	60,7	59,3	65,5
24.	Город-курорт Кисловодск	53,2	54,3	54,6	56,6	57,1	57,9	55,6
25.	Минераловодский городской округ	57,6	58,0	55,9	57,3	57,5	54,6	55,4
26.	Город Невинно- мыск	48,1	48,8	47,7	43,3	42,0	42,0	42,5
27.	Нефтекумский го- родской округ	65,0	76,0	68,3	68,7	72,1	75,1	67,2
28.	Новоалександров- ский городской округ	81,3	87,3	81,8	76,5	69,5	67,6	64,5
29.	Петровский го- родской округ	51,3	55,9	59,7	61,0	56,1	56,0	53,0
30.	Город-курорт Пя- тигорск	51,5	53,6	52,8	54,8	52,3	52,7	53,1

1	2	3	4	5	6	7	8	9
31.	Советский городской округ	44,2	45,0	38,9	45,1	44,4	44,0	46,9
32.	Город Ставрополь	74,1	78,7	79,7	80,2	82,2	73,2	76,8
	Итого	63,1	64,8	64,0	64,7	64,0	62,5	62,8

Таблица 4

УКОМПЛЕКТОВАННОСТЬ

физическими лицами (средним медицинским персоналом) в разрезе муниципальных образований Ставропольского края

(процентов)

№ п/п	Наименование муниципального образования Ставропольского края	Укомплектованность физическими лицами (средним медицинским персоналом) по годам						
		2013	2014	2015	2016	2017	2018	2019
1	2	3	4	5	6	7	8	9
1.	Александровский муниципальный район	87,1	89,1	82,7	86,1	86,6	83,1	82,1
2.	Андроповский муниципальный район	73,5	82,4	81,9	76,9	70,2	63,4	62,8
3.	Апанасенковский муниципальный район	83,7	81,3	87,5	88,3	84,6	79,7	79,6
4.	Арзгирский муниципальный район	89,1	93,8	79,6	86,2	77,8	90,1	83,7
5.	Буденновский муниципальный район	79,6	78,4	66,6	62,5	80,9	78,6	79,2
6.	Грачевский муниципальный район	88,3	86,3	95,2	89,7	89,7	84,8	90,6
7.	Кочубеевский муниципальный район	75,6	82,7	71,4	72,2	72,5	72,2	73,3

1	2	3	4	5	6	7	8	9
8.	Красногвардейский муниципальный район	93,2	92,0	57,5	95,1	67,3	29,5	53,7
9.	Курский муниципальный район	91,9	103,6	90,9	89,1	92,8	90,8	99,2
10.	Левокумский муниципальный район	97,1	82,9	89,1	86,2	89,9	79,3	76,3
11.	Новоселицкий муниципальный район	99,2	102,1	72,6	75,5	73,0	88,1	57,6
12.	Предгорный муниципальный район	78,4	97,4	82,7	90,8	92,8	86,5	79,7
13.	Степновский муниципальный район	89,2	83,5	88,4	57,1	63,1	87,4	86,5
14.	Труновский муниципальный район	83,4	77,9	78,1	74,4	74,6	71,8	74,0
15.	Туркменский муниципальный район	98,7	109,2	110,1	104,3	100,4	85,0	92,9
16.	Шпаковский муниципальный район	62,0	80,5	63,8	63,1	54,5	73,1	87,3
17.	Благодарненский городской округ	87,8	85,3	78,2	75,5	73,7	68,3	70,1
18.	Георгиевский городской округ	73,6	74,9	77,2	78,4	78,7	88,3	87,1
19.	Город-курорт Ессентуки	60,5	56,5	59,9	58,1	56,1	57,9	56,9
20.	Город-курорт Железноводск	68,1	65,2	62,3	57,1	55,0	66,1	65,9
21.	Изобильненский городской округ	76,8	68,7	67,6	56,6	68,1	62,7	65,1

1	2	3	4	5	6	7	8	9
22.	Ипатовский городской округ	86,4	86,9	82,7	65,5	83,5	84,9	83,4
23.	Кировский городской округ	78,6	80,1	73,4	78,0	75,7	78,8	77,2
24.	Город-курорт Кисловодск	59,8	54,1	53,8	54,1	52,1	49,9	49,3
25.	Минераловодский городской округ	67,2	64,0	62,6	62,0	61,0	55,8	63,4
26.	Город Невинномысск	66,3	66,4	67,5	60,4	57,2	57,0	72,3
27.	Нефтекумский городской округ	88,8	96,3	105,8	101,9	88,7	91,6	91,2
28.	Новоалександровский городской округ	93,4	84,0	78,9	77,3	72,0	71,2	70,3
29.	Петровский городской округ	72,6	66,7	65,2	62,9	57,8	62,6	77,0
30.	Город-курорт Пятигорск	62,1	58,5	53,9	53,7	52,0	54,6	55,9
31.	Советский городской округ	81,4	79,2	78,2	97,4	84,7	84,9	109,0
32.	Город Ставрополь	71,8	76,5	78,0	77,2	75,8	64,3	68,9
	Итого	74,4	73,8	71,5	70,6	69,2	67,2	69,9

Сельскому населению Ставропольского края медицинская помощь оказывается в 25 районных больницах (самостоятельных) и их структурных подразделениях, а именно в 251 фельдшерско-акушерском пункте, 48 фельдшерских пунктах, 4 фельдшерских здравпунктах, 68 участковых больницах, 152 амбулаториях, 9 кабинетах и отделениях общей врачебной практики, а также во всех медицинских организациях.

С 2014 года в Ставропольском крае наблюдается снижение численности врачей общей практики (семейных врачей) и среднего медицинского персонала в фельдшерско-акушерских пунктах.

Численность штатных, занятых должностей, физических лиц медицинского персонала, оказывающего помощь в амбулаторных условиях, представлена в таблице 5.

Таблица 5

ЧИСЛЕННОСТЬ

штатных, занятых должностей, физических лиц медицинского персонала, оказывающего помощь в амбулаторных условиях

(единиц)

Показатель	Годы						
	2013	2014	2015	2016	2017	2018	2019
1	2	3	4	5	6	7	8
Врач общей практики (семейный врач)							
Штатные	321,50	321,75	307,00	310,75	309,25	312,00	289,75
Занятые	281,00	284,50	266,75	265,50	259,75	239,75	224,25
Физические лица	243,00	248,00	225,00	225,00	218,00	208,00	199,00
Врач-терапевт участковый							
Штатные	676,75	693,00	680,00	706,75	707,00	745,00	761,25
Занятые	585,50	581,25	564,00	557,75	609,75	603,25	631,25
Физические лица	481,00	493,00	504,00	498,00	547,00	581,00	610,00
Врач-педиатр участковый							
Штатные	546,75	553,00	549,00	550,00	555,50	600,50	577,00
Занятые	522,00	529,25	529,50	521,25	515,50	535,25	525,50
Физические лица	429,00	442,00	434,00	433,00	435,00	451,00	476,00
Фельдшер фельдшерско-акушерского пункта							
Штатные	220,75	215,50	233,25	227,50	211,00	221,75	236,50
Занятые	202,75	193,25	195,75	190,00	179,75	184,00	198,75

1	2	3	4	5	6	7	8
Физические лица	180,00	183,00	192,00	180,00	168,00	168,00	170,00

Акушер фельдшерско-акушерского пункта

Штатные	–	48,00	36,25	36,25	29,00	32,00	29,50
Занятые	–	42,50	28,75	30,25	23,50	25,50	21,50
Физические лица	–	43,00	30,00	30,00	28,00	27,00	19,00

Медицинская сестра фельдшерско-акушерского пункта

Штатные	–	–	–	–	–	122,00	109,00
Занятые	–	–	–	–	–	102,25	94,00
Физические лица	–	–	–	–	–	93,00	85,00

Оценка уровня обеспеченности населения Ставропольского края врачами представлена в таблице 6.

Таблица 6

ОЦЕНКА

уровня обеспеченности населения Ставропольского края врачами

Наименование муниципального образования Ставропольского края	Врачи, всего			Врачи, оказывающие медицинскую помощь в амбулаторных условиях			Врачи-терапевты участковые, врачи-педиатры участковые, врачи общей практики (семейные врачи)		
	обеспеченность на 10 тыс. населения Ставропольского края (человек на 10 тыс. населения)	Укомплектованность (процентов)	коэффициент совместительства	обеспеченность на 10 тыс. населения Ставропольского края (человек на 10 тыс. населения)	укомплектованность (процентов)	коэффициент совместительства	обеспеченность на 10 тыс. населения Ставропольского края (человек на 10 тыс. населения)	укомплектованность (процентов)	коэффициент совместительства
1	2	3	4	5	6	7	8	9	10
Александровский муниципальный округ	17,80	63,7	1,30	10,40	64,4	1,10	3,30	55,0	1,10
Андроповский муниципальный округ	18,80	43,5	1,20	12,90	43,3	1,10	3,50	70,6	0,90

1	2	3	4	5	6	7	8	9	10
Апанасенковский муниципальный округ	18,40	47,1	1,40	13,10	50,8	1,30	5,60	94,4	1,10
Арзгирский муниципальный округ	17,10	54,9	1,60	13,00	67,0	1,20	4,90	80,0	0,90
Буденновский муниципальный округ	18,70	43,1	1,80	10,30	58,1	1,50	3,10	73,3	1,40
Грачевский муниципальный округ	16,20	67,0	1,40	10,10	79,6	1,20	5,00	100,0	1,00
Кочубеевский муниципальный округ	20,90	63,3	1,30	14,00	73,9	1,10	4,10	74,7	1,20
Красногвардейский муниципальный округ	22,00	56,1	1,40	14,80	59,9	1,30	5,60	60,9	1,10
Курский муниципальный округ	12,70	67,5	1,50	8,10	61,8	1,60	4,10	91,7	1,10
Левокумский муниципальный округ	14,30	47,8	1,80	10,40	53,6	1,50	3,80	57,1	1,20
Новоселицкий муниципальный округ	14,40	62,3	1,30	10,20	63,9	1,30	4,50	100,0	0,80

1	2	3	4	5	6	7	8	9	10
Предгорный муниципальный округ	18,10	75,4	1,20	13,20	81,5	1,10	5,10	98,7	1,00
Степновский муниципальный округ	19,30	64,6	1,20	14,60	72,5	1,20	6,10	100,0	0,90
Труновский муниципальный округ	19,30	68,3	1,30	22,20	75,8	1,20	7,70	96,0	1,00
Туркменский муниципальный округ	21,70	60,2	1,50	15,60	75,4	1,10	6,10	87,5	1,00
Шпаковский муниципальный округ	16,40	76,1	1,10	12,60	81,2	1,00	4,50	95,0	1,00
Благодарненский городской округ	15,00	48,5	1,70	9,20	54,5	1,40	2,40	44,1	1,30
Георгиевский городской округ	17,40	53,2	1,70	13,00	61,8	1,50	3,70	72,1	1,30
Город-курорт Ессентуки	34,20	56,4	1,40	15,10	51,7	1,30	2,10	42,2	1,10
Город-курорт Железноводск	25,80	50,5	1,30	16,90	55,6	1,20	4,40	74,2	1,30
Изобильненский городской округ	17,90	55,3	1,40	12,90	58,9	1,30	3,30	62,9	1,10

1	2	3	4	5	6	7	8	9	10
Ипатовский городской округ	17,90	55,1	1,70	13,00	65,1	1,40	4,70	72,5	1,30
Кировский городской округ	15,20	55,6	1,60	11,70	65,5	1,30	4,20	85,7	1,10
Минераловодский городской округ	21,20	51,7	1,70	14,50	55,4	1,60	3,80	65,8	1,30
Город Невинномысск	28,20	49,3	1,30	15,10	42,5	1,40	2,80	55,0	1,30
Нефтекумский городской округ	19,00	62,2	1,50	13,70	67,2	1,40	5,40	90,9	1,10
Новоалександровский городской округ	17,70	55,6	1,40	13,60	64,5	1,20	4,50	79,5	1,10
Петровский городской округ	19,50	45,8	1,90	14,20	53,0	1,70	6,30	95,7	1,00
Город-курорт Пятигорск	36,40	50,5	1,40	16,10	53,1	1,30	2,10	77,6	1,10
Советский городской округ	15,70	41,5	2,00	11,90	46,9	1,60	3,20	52,8	1,60
Город Ставрополь	42,40	72,9	1,20	27,50	76,8	1,10	7,40	97,2	0,90
Итого	33,40	59,4	1,40	18,70	62,8	1,30	4,60	78,9	1,10

Распределение муниципальных образований Ставропольского края по коэффициенту обеспеченности медицинскими кадрами (врачами), оценка уровня обеспеченности населения Ставропольского края средним медицинским персоналом, распределение муниципальных образований Ставропольского края по коэффициенту обеспеченности средним медицинским персоналом, ранжирование муниципальных образований Ставропольского края по интегральному коэффициенту обеспеченности медицинскими кадрами, распределение муниципальных образований Ставропольского края по коэффициенту обеспеченности медицинскими кадрами, распределение муниципальных образований Ставропольского края по интегральному коэффициенту обеспеченности медицинскими кадрами представлены в таблицах 7 – 12 соответственно.

Таблица 7

РАСПРЕДЕЛЕНИЕ

муниципальных образований Ставропольского края по коэффициенту обеспеченности медицинскими кадрами (врачами)

Группа коэффициента обеспеченности врачами	Характеристика группы	Наименование муниципального образования Ставропольского края
1	2	3
I группа – крайне низкий коэффициент обеспеченности врачами	минимальные показатели обеспеченности и укомплектованности врачами и врачами участковой службы при максимальном коэффициенте их совместительства; низкая обеспеченность и минимальная укомплектованность врачами, оказывающими медицинскую помощь в амбулаторных условиях, при максимальном коэффициенте их совместительства; обеспеченность и укомплектованность значительно ниже, а коэффициент совместительства значительно выше показателей по Ставропольскому краю	Александровский муниципальный округ; Андроповский муниципальный округ; Благодарненский городской округ; Буденновский муниципальный округ; город-курорт Ессентуки; Изобильненский городской округ; Левокумский муниципальный округ; Минераловодский городской округ; город Невинномысск; Советский городской округ
II группа – низкий коэффициент обеспеченности врачами	низкие показатели обеспеченности и укомплектованности врачами и врачами участковой службы при высоком коэффициенте их совместительства; минимальная обеспеченность врачами, оказывающими медицинскую помощь в амбулаторных условиях, при низких показателях укомплектованности и высоком коэффициенте совместительства; обеспеченность и укомплектованность ниже показателей по Ставропольскому краю;	Апанасенковский муниципальный округ; Арзгирский муниципальный округ; Георгиевский городской округ; город-курорт Железноводск; Ипатовский городской округ; Кировский городской округ; Красногвардейский муниципальный округ;

1	2	3
	коэффициент совместительства всего и в амбулаторном звене выше, а в участковой службе на уровне показателей по Ставропольскому краю	Новоалександровский городской округ; Петровский городской округ; город-курорт Пятигорск
III группа – средний коэффициент обеспеченности врачами	средние значения обеспеченности врачами при средних показателях укомплектованности и коэффициента совместительства; средние значения обеспеченности врачами, оказывающими медицинскую помощь в амбулаторных условиях, и врачами участковой службы при высоких коэффициентах их укомплектованности и низких значениях коэффициентов совместительства; обеспеченность выше показателей по Ставропольскому краю; укомплектованность врачами всего и в амбулаторном звене ниже, а в участковой службе выше показателей по Ставропольскому краю; коэффициент совместительства всего и в амбулаторном звене выше, а в участковой службе на уровне показателей по Ставропольскому краю	Грачевский муниципальный округ; город-курорт Кисловодск; Кочубеевский муниципальный округ; Курский муниципальный округ; Нефтекумский городской округ; Новоселицкий муниципальный округ; Степновский муниципальный округ; Туркменский муниципальный округ; Шпаковский муниципальный округ
IV группа – высокий коэффициент обеспеченности врачами	высокая обеспеченность и средняя укомплектованность врачами при среднем значении коэффициента совместительства; высокие значения коэффициентов обеспеченности и укомплектованности врачами, оказывающими медицинскую помощь в амбулаторных условиях, и врачами	город Ставрополь; Предгорный муниципальный округ; Труновский муниципальный округ

1	2	3
---	---	---

участковой службы при низких значениях коэффициентов их совместительства;
обеспеченность и укомплектованность выше показателей по Ставропольскому краю;
коэффициент совместительства в целом по врачам и в амбулаторном звене на уровне показателя по Ставропольскому краю, а в участковой службе ниже показателей по Ставропольскому краю

Таблица 8

ОЦЕНКА

уровня обеспеченности населения Ставропольского края средним медицинским персоналом

Наименование муниципального образования Ставропольского края	Средний медицинский персонал, всего			Средний медицинский персонал, работающий в амбулаторных условиях			Средний медицинский персо- нал, работающий с врачами-те- рапевтами участковыми, вра- чами-педиатрами участковыми, врачами общей практики (семейными врачами)		
	обеспе- ченность на 10 тыс. наसेле- ния Став- рополь- ского края (че- ловек на 10 тыс. населе- ния)	уком- плекто- ванность (процен- тов)	коэффи- циент совме- ститель- ства	обеспе- ченность на 10 тыс. наसेле- ния Став- рополь- ского края (че- ловек на 10 тыс. населе- ния)	уком- плекто- ванность (процен- тов)	коэффи- циент совме- ститель- ства	обеспе- ченность на 10 тыс. наसेле- ния Став- рополь- ского края (че- ловек на 10 тыс. населе- ния)	уком- плекто- ванность (процен- тов)	коэффи- циент совме- ститель- ства
1	2	3	4	5	6	7	8	9	10
Александровский муниципальный округ	64,00	88,9	1,00	30,20	82,1	1,00	1,70	114,3	0,90

1	2	3	4	5	6	7	8	9	10
Андроповский муниципальный округ	49,40	59,9	1,30	30,00	62,8	1,20	7,40	89,3	1,00
Апанасенковский муниципальный округ	74,80	78,6	1,00	54,80	79,6	1,00	7,20	91,7	1,00
Арзгирский муниципальный округ	61,80	76,5	1,10	38,20	83,7	1,00	6,10	88,2	0,90
Буденновский муниципальный округ	78,70	79,5	1,20	32,00	79,2	1,30	5,30	82,2	1,20
Грачевский муниципальный округ	51,90	74,7	1,30	27,50	90,6	1,00	5,60	107,7	0,90
Кочубеевский муниципальный округ	62,20	73,0	1,30	29,90	73,3	1,20	6,80	104,6	0,90
Красногвардейский муниципальный округ	63,90	63,6	1,40	29,50	53,7	1,50	5,10	63,3	1,30
Курский муниципальный округ	57,20	93,9	1,10	29,90	99,2	1,00	6,10	91,7	1,10
Левокумский муниципальный округ	62,90	79,0	1,20	33,90	76,3	1,30	7,10	92,6	1,10

1	2	3	4	5	6	7	8	9	10
Новоселицкий муниципальный округ	63,90	89,8	1,10	25,40	57,6	1,60	6,10	114,3	0,90
Предгорный муниципальный округ	44,30	82,4	1,20	25,20	79,7	1,20	5,00	93,6	1,10
Степновский муниципальный округ	65,80	78,2	1,20	37,60	86,5	1,10	6,10	92,9	0,90
Труновский муниципальный округ	69,20	72,0	1,20	38,60	74,0	1,20	8,00	98,0	0,90
Туркменский муниципальный округ	100,00	90,9	1,10	50,70	92,9	1,00	6,10	73,7	1,30
Шпаковский муниципальный округ	33,30	83,4	1,10	21,30	87,3	1,10	4,60	90,5	1,10
Благодарненский городской округ	62,50	72,1	1,30	32,30	70,1	1,30	4,30	76,9	1,30
Георгиевский городской округ	44,00	71,6	1,40	32,10	87,1	1,10	5,00	88,1	1,10
Город-курорт Ессентуки	73,20	63,3	1,30	25,30	56,9	1,20	2,40	39,1	1,20
Город-курорт Железноводск	63,40	57,4	1,50	26,40	65,9	1,30	2,50	35,1	2,30

1	2	3	4	5	6	7	8	9	10
Изобильненский городской округ	51,10	69,7	1,10	27,20	65,1	1,10	5,40	87,6	0,90
Ипатовский городской округ	68,50	77,9	1,20	39,40	83,4	1,20	7,00	87,9	1,10
Кировский городской округ	53,60	74,1	1,20	30,70	77,2	1,10	5,60	96,4	1,00
Город-курорт Кисловодск	67,90	58,5	1,50	26,10	49,3	1,70	8,20	122,1	0,80
Минераловодский городской округ	49,50	58,4	1,60	29,50	63,4	1,40	4,40	74,1	1,20
Город Невинномысск	70,10	62,2	1,20	40,20	72,3	1,10	4,90	85,1	1,00
Нефтекумский городской округ	74,90	91,7	1,00	42,60	91,2	1,00	7,50	115,0	0,80
Новоалександровский городской округ	61,90	72,5	1,30	32,90	70,3	1,20	5,60	87,3	1,00
Петровский городской округ	52,80	59,2	1,60	30,00	77,0	1,20	5,80	84,0	1,20
Город-курорт Пятигорск	81,20	61,9	1,30	25,70	55,9	1,20	4,20	71,5	1,20

1	2	3	4	5	6	7	8	9	10
Советский городской округ	64,40	74,4	1,30	44,60	109,1	0,90	6,30	91,0	1,00
Город Ставрополь	60,20	66,1	1,30	32,10	68,9	1,20	6,00	76,8	1,00
Всего по Ставропольскому краю	76,40	69,5	1,30	34,30	69,9	1,20	5,40	58,2	1,00

Таблица 9

РАСПРЕДЕЛЕНИЕ

муниципальных образований Ставропольского края по коэффициенту обеспеченности средним медицинским персоналом

Группа коэффициента обеспеченности средним медицинским персоналом	Характеристика группы	Наименование муниципального образования Ставропольского края
1	2	3

I группа – крайне низкий коэффициент обеспеченности средним медицинским персоналом

минимальные показатели обеспеченности и укомплектованности средним медицинским персоналом, оказывающим медицинскую помощь в амбулаторных условиях, а также работающим с врачами участковой службы, при максимальных коэффициентах их совместительства; обеспеченность и укомплектованность значительно ниже показателей по Ставропольскому краю средним медицинским персоналом всего, амбулаторного звена и участковой службы;

город-курорт Ессентуки;
город-курорт Железноводск;
Красногвардейский муниципальный округ;
Минераловодский городской округ

1	2	3
	<p>коэффициент совместительства выше показателей по Ставропольскому краю всего и в участковой службе, а в амбулаторном звене на уровне среднекраевого показателя</p>	
<p>II группа – низкий коэффициент обеспеченности средним медицинским персоналом</p>	<p>низкие показатели обеспеченности и укомплектованности средним медицинским персоналом, оказывающим медицинскую помощь в амбулаторных условиях, а также работающим с врачами участковой службы, при высоких коэффициентах их совместительства;</p> <p>обеспеченность и укомплектованность ниже показателей по Ставропольскому краю средним медицинским персоналом всего, амбулаторного звена и участковой службы;</p> <p>коэффициент совместительства выше показателей по Ставропольскому краю всего и в участковой службе, а в амбулаторном звене на уровне среднекраевого показателя</p>	<p>Андроповский муниципальный округ; Благодарненский городской округ; Георгиевский городской округ; Изобильненский городской округ; Кировский городской округ; город-курорт Кисловодск; Кочубеевский муниципальный округ; город Невинномысск; Новоалександровский городской округ; Петровский городской округ; Предгорный муниципальный округ; город-курорт Пятигорск; город Ставрополь; Шпаковский муниципальный округ</p>
<p>III группа – средний коэффициент обеспеченности средним медицинским персоналом</p>	<p>средние показатели обеспеченности и высокая укомплектованность средним медицинским персоналом, оказывающим медицинскую помощь в амбулаторных условиях, а также работающим с врачами участковой службы, при среднем значении коэффициента их совместительства;</p>	<p>Александровский муниципальный округ; Апанасенковский муниципальный округ; Арзгирский муниципальный округ; Буденновский муниципальный округ; Грачевский муниципальный округ;</p>

1	2	3
	<p>обеспеченность и укомплектованность выше показателей по Ставропольскому краю всего, амбулаторного звена и участковой службы;</p> <p>коэффициент совместительства средним медицинским персоналом на уровне показателей по Ставропольскому краю всего и в участковой службе, а в амбулаторном звене ниже среднекраевого показателя</p>	<p>Ипатовский городской округ;</p> <p>Курский муниципальный округ;</p> <p>Левокумский муниципальный округ;</p> <p>Новоселицкий муниципальный округ;</p> <p>Советский городской округ;</p> <p>Степновский муниципальный округ;</p> <p>Труновский муниципальный округ</p>
<p>IV группа – высокий коэффициент обеспеченности средним медицинским персоналом</p>	<p>высокие обеспеченность и укомплектованность средним медицинским персоналом, оказывающим медицинскую помощь в амбулаторных условиях, а также средним медицинским персоналом работающим с врачами участковой службы при минимальных значениях коэффициентов их совместительства;</p> <p>обеспеченность и укомплектованность выше показателей по Ставропольскому краю во всех категориях среднего медицинского персонала;</p> <p>коэффициенты совместительства среднего медицинского персонала ниже показателей по Ставропольскому краю во всех категориях среднего медицинского персонала</p>	<p>Нефтекумский городской округ;</p> <p>Туркменский муниципальный округ</p>

Таблица 10

РАНЖИРОВАНИЕ

муниципальных образований Ставропольского края по интегральному коэффициенту обеспеченности медицинскими кадрами

Наименование муниципального образования Ставропольского края	Коэффициент обеспеченности врачами (единиц)	Коэффициент обеспеченности средним медицинским персоналом (единиц)	Коэффициент обеспеченности медицинскими кадрами	
			значение	ранговое место
1	2	3	4	5
Александровский муниципаль- ный округ	24	43	I + III	II
Андроповский муниципальный округ	22	34	I + II	I
Апанасенковский муниципаль- ный округ	26	43	II + III	II
Арзгирский муниципальный округ	27	40	II + III	II
Буденновский муниципальный округ	24	40	I + III	II
Грачевский муниципальный округ	31	40	III + III	III

1	2	3	4	5
Кочубеевский муниципальный округ	28	39	III + II	II
Красногвардейский муниципальный округ	25	32	II + I	I
Курский муниципальный округ	28	42	III + III	III
Левокумский муниципальный округ	21	40	I + III	II
Новоселицкий муниципальный округ	31	40	III + III	III
Предгорный муниципальный округ	33	37	IV + II	III
Степновский муниципальный округ	31	41	III + III	III
Труновский муниципальный округ	33	40	IV + III	III
Туркменский муниципальный округ	30	46	III + IV	III
Шпаковский муниципальный округ	32	36	III + II	II

1	2	3	4	5
Благодарненский городской округ	20	36	I + II	I
Георгиевский городской округ	25	37	II + II	II
Город-курорт Ессентуки	23	29	I + I	I
Город-курорт Железноводск	26	28	II + I	I
Изобильненский городской округ	24	34	I + II	II
Ипатовский городской округ	26	41	II + III	II
Кировский городской округ	27	38	II + II	II
Город-курорт Кисловодск	28	37	III + II	II
Минераловодский городской округ	24	32	I + I	I
Город Невинномысск	22	38	I + II	I
Нефтекумский городской округ	29	47	III + IV	III
Новоалександровский городской округ	27	37	II + II	II

1	2	3	4	5
Петровский городской округ	27	35	II + II	II
Город-курорт Пятигорск	27	34	II + II	II
Советский городской округ	20	44	I + III	II
Город Ставрополь	36	35	IV + II	III

Таблица 11

РАСПРЕДЕЛЕНИЕ

муниципальных образований Ставропольского края по коэффициенту обеспеченности медицинскими кадрами

Группа коэффициента обеспеченности медицинскими кадрами	Характеристика группы	Наименование муниципального образования Ставропольского края
1	2	3
I группа – крайне низкий коэффициент обеспеченности медицинскими кадрами	крайне низкий коэффициент доступности медицинских кадров обусловлен прежде всего крайне низкими коэффициентами доступности врачей и в меньшей степени – крайне низкими и низкими коэффициентами доступности среднего медицинского персонала; характерны минимальные показатели обеспеченности и укомплектованности при крайне высоких коэффициентах совместительства как врачей, так и среднего медицинского персонала	Андроповский муниципальный округ; Благодарненский городской округ; город-курорт Ессентуки; город-курорт Железноводск; Красногвардейский муниципальный округ; Минераловодский городской округ город Невинномысск

1	2	3
	(всего, в амбулаторных условиях и в участковой службе)	
II группа – низкий коэффициент обеспеченности медицинскими кадрами	<p>низкий коэффициент доступности медицинских кадров обусловлен низкими коэффициентами доступности врачей и среднего медицинского персонала;</p> <p>характерны низкие и средние показатели обеспеченности и укомплектованности при высоких коэффициентах совместительства врачей и среднего медицинского персонала в целом и в амбулаторных условиях, а также средние показатели обеспеченности, укомплектованности и коэффициенты совместительства в участковой службе</p>	<p>Александровский муниципальный округ; Апанасенковский муниципальный округ; Арзгирский муниципальный округ; Буденновский муниципальный округ; Георгиевский городской округ; Изобильненский городской округ; Ипатовский городской округ; Кировский городской округ; город-курорт Кисловодск; Кочубеевский муниципальный округ; Левокумский муниципальный округ; Новоалександровский городской округ; Петровский городской округ; город-курорт Пятигорск; Советский городской округ; Шпаковский муниципальный округ</p>
III группа – средний коэффициент обеспеченности медицинскими кадрами	<p>средний коэффициент доступности медицинских кадров обусловлен прежде всего средними коэффициентами доступности среднего медицинского персонала и в меньшей степени – средними коэффициентами доступности врачей;</p>	<p>Грачевский муниципальный округ; Курский муниципальный округ; Нефтекумский городской округ; Новоселицкий муниципальный округ; Предгорный муниципальный округ; город Ставрополь;</p>

1	2	3
	характерны средние и высокие показатели обеспеченности и укомплектованности медицинскими кадрами при средних и низких коэффициентах совместительства как врачей, так и среднего медицинского персонала в амбулаторных условиях и участковой службе, а также средние показатели обеспеченности, укомплектованности при высоких коэффициентах совместительства врачей и среднего медицинского персонала	Степновский муниципальный округ; Труновский муниципальный округ; Туркменский муниципальный округ

Таблица 12

РАСПРЕДЕЛЕНИЕ

муниципальных образований Ставропольского края по интегральному коэффициенту обеспеченности медицинскими кадрами

Группа коэффициента обеспеченности медицинскими кадрами	Предлагаемые мероприятия	Наименование муниципального образования Ставропольского края
1	2	3
<p>III группа – средний коэффициент обеспеченности медицинскими кадрами (кадровая ситуация стабильная, на уровне показателей Ставропольского края)</p>	<p>проведение плановой работы по сокращению дефицита медицинских кадров; внедрение новых моделей организации медицинской помощи, перераспределение обязанностей между врачом и медицинской сестрой, немедицинским персоналом; делегирование отдельных функциональных обязанностей врачей среднему медицинскому персоналу, внедрение новых моделей деятельности; повышение престижа врача и среднего медицинского работника; повышение качества подготовки и уровня квалификации медицинских кадров; оценка штатных расписаний медицинских организаций с учетом нормативных документов и потребности населения в оказании медицинской помощи; расширение мер социальной поддержки за счет бюджетных ассигнований бюджета Ставропольского края, в том числе предоставление единовременных выплат при заключении трудового договора, компенсация расходов на</p>	<p>Грачевский муниципальный округ; Курский муниципальный округ; Нефтекумский городской округ; Новоселицкий муниципальный округ; Предгорный муниципальный округ; Степновский муниципальный округ; город Ставрополь; Труновский муниципальный округ; Туркменский муниципальный округ</p>

1	2	3
	оплату аренды жилья, внеочередное предоставление места в дошкольных образовательных организациях; реализация программ «Земский доктор» и «Земский фельдшер»	
II группа – низкий коэффициент обеспеченности медицинскими кадрами (кадровая ситуация отрицательная, наличие дефицита кадров, возможен риск недостижения целевых показателей Программы)	восполнение кадрового дефицита медицинских работников; реализация региональных планов мероприятий по совершенствованию системы оплаты труда работников, направленных на увеличение доли выплат по окладам в структуре заработной платы до 55,0 - 60,0 процента; привлечение молодых специалистов, организация адресной поддержки специалистов, направляемых в медицинские организации; делегирование отдельных функциональных обязанностей врачей среднему медицинскому персоналу, внедрение новых моделей деятельности; повышение престижа профессии врача и среднего медицинского работника; анализ штатных расписаний медицинских организаций, исходя из нормативных требований и потребности населения в оказании медицинской помощи, а также с учетом маршрутизации пациентов; расширение мер социальной поддержки за счет бюджетных ассигнований бюджета Ставропольского края, в том числе предоставление единовременных выплат при заключении трудового договора, компенсация расходов на	Александровский муниципальный округ; Апанасенковский муниципальный округ; Арзгирский муниципальный округ; Буденновский муниципальный округ; Георгиевский городской округ; Изобильненский городской округ; Ипатовский городской округ; Кировский городской округ; город-курорт Кисловодск; Кочубеевский муниципальный округ; Левокумский муниципальный округ; Новоалександровский городской округ; Петровский городской округ; город-курорт Пятигорск;

1	2	3
<p>I группа – крайне низкий коэффициент обеспеченности медицинскими кадрами (отрицательная кадровая ситуация, наличие постоянного дефицита кадров, высокий риск недостижения целевых показателей Программы)</p>	<p>оплату аренды жилья, внеочередное предоставление места в дошкольных образовательных организациях; реализация программ «Земский доктор» и «Земский фельдшер»</p> <p>предоставление служебного жилья для медицинских работников, прибывающих в муниципальные образования в полностью готовом виде для заселения; определение четкого количества предоставляемого жилья в муниципальных образованиях (на весь период реализации Программы 2020 – 2024 годы); обеспечение регулярных дополнительных компенсационных выплат для медицинских работников, прибывающих в территории; обеспечение адресной поддержки медицинских работников (приоритетное право приема детей в дошкольные образовательные учреждения); постоянный мониторинг движения кадров и принятие мер в ситуации оттока кадров с территории; жесткий и постоянный контроль реализации Программных мероприятий с целью устранения дефицита и улучшения показателей укомплектованности кадров; включение в показатели оценки руководителей учреждений достижения показателей Программы; реализация региональных планов мероприятий по совершенствованию системы оплаты труда работников, направленных на увеличение доли выплат по окладам в структуре заработной платы до 55,0-60,0 процента;</p>	<p>Советский городской округ; Шпаковский муниципальный округ</p> <p>Андроповский муниципальный округ; Благодарненский городской округ; город-курорт Ессентуки; город-курорт Железноводск; Красногвардейский муниципальный округ; Минераловодский городской округ; город Невинномысск;</p>

1	2	3
	<p>делегирование отдельных функциональных обязанностей врачей среднему медицинскому персоналу, внедрение новых моделей деятельности;</p> <p>повышение престижа профессии врача и среднего медицинского работника;</p> <p>расширение мер социальной поддержки за счет бюджетных ассигнований бюджета Ставропольского края, в том числе предоставление единовременных выплат при заключении трудового договора, компенсации расходов на оплату аренды жилья, внеочередное предоставление места в дошкольных образовательных организациях;</p> <p>реализация программ «Земский доктор» и «Земский фельдшер»</p>	

Планируется формирование штатных расписаний медицинских организаций с учетом нормативов на основании численности прикрепленного населения, географии населенного пункта, нормативов, закрепленных территориальной программой государственных гарантий бесплатного оказания гражданам медицинской помощи, структуры заболеваемости, маршрутизации пациентов, реальной нагрузки на врачей. Данное мероприятие состоит из анализа организационной и штатной численности медицинских работников в медицинских организациях, корректировки организационной и штатной численности медицинских работников с учетом региональных особенностей (коэффициента геолокации), согласование с Министерством здравоохранения Российской Федерации организационной и штатной численности медицинских работников и коэффициента геолокации, принятие нормативного правового акта, определяющего организационную и штатную численность медицинских работников в государственных медицинских организациях Ставропольского края, разработка плана мероприятий по изменению штатной численности медицинских работников в государственных медицинских организациях Ставропольского края, проведение организационно-штатных мероприятий.

Здравоохранение Ставропольского края на протяжении последних шести лет характеризуется кадровым дефицитом.

Ресурсная обеспеченность населения Ставропольского края в сфере здравоохранения рассчитывается с учетом нормативов объемов медицинской помощи в расчете на одного жителя (одно застрахованное лицо), установленных территориальной программой государственных гарантий бесплатного оказания гражданам медицинской помощи, а также порядков оказания медицинской помощи и стандартов медицинской помощи.

При определении объемов оказания медицинской помощи учитываются:

- особенности половозрастного состава населения;
- уровень и структура заболеваемости населения;
- уровень и структура смертности населения;
- географические особенности региона и транспортная доступность медицинских организаций.

Несмотря на сложившийся кадровый дефицит, объемы медицинской помощи, оказываемой в рамках территориальной программы государственных гарантий бесплатного оказания гражданам медицинской помощи, сбалансированы и в целом соответствуют федеральным нормативам.

Штатные должности специалистов медицинских организаций устанавливаются медицинскими организациями на основании плановых объемов медицинской помощи, оказываемой в амбулаторных условиях, условиях дневного стационара, стационарных условиях, а также вне стационара структурными подразделениями скорой, в том числе специализированной, медицинской помощи, с учетом порядков оказания медицинской помощи, рекомендуемого числа посещений на год на одну должность врача.

Совместно с Федеральным государственным бюджетным учреждением «Центральный научно-исследовательский институт организации и информатизации здравоохранения» Министерства здравоохранения Российской Федерации была определена и согласована потребность во врачах и среднем медицинском персонале первичного звена здравоохранения на 2020 год. Общая потребность во врачах на 2020 год составляла 911 человек, из них врач-бактериолог – 1 человек, врач общей практики (семейный врач) – 89 человек, врач-гериатр – 2 человека, врач-диетолог – 1 человек, врач-инфекционист – 2 человека, врач-детский кардиолог – 7 человек, врач-кардиолог – 2 человека, врач клинической лабораторной диагностики – 14 человек, колопроктолог – 5 человек, врач-лабораторный генетик – 6 человек, врач-невролог – 50 человек, врач-нейрохирург – 3 человека, врач-онколог – 22 человека, врач-детский онколог – 1 человек, врач-оториноларинголог – 27 человек, врач-офтальмолог – 52 человека, врач по паллиативной медицинской помощи – 23 человека, врач-педиатр – 67 человек, врач-педиатр участковый – 86 человек, врач по лечебной физкультуре – 6 человек, врач по медицинской профилактике – 3 человека, врач-профпатолог – 4 человека, врач-психиатр – 65 человек, врач-психиатр детский – 12 человек, врач-психиатр-нарколог – 82 человека, врач-радиолог – 1 человек, врач-рентгенолог – 24 человека, врач-сердечно-сосудистый хирург – 4 человека, врач по спортивной медицине – 7 человек, врач-судебно-психиатрический эксперт – 3 человека, врач-терапевт – 19 человек, врач-терапевт участковый – 120 человек, врач-травматолог-ортопед – 30 человек, врач-уролог – 2 человек, врач-детский уролог-андролог – 6 человек, врач-фармаколог клинический – 1 человек, врач-фтизиатр – 10 человек, врач-хирург – 15 человек, врач-детский хирург – 9 человек, врач-челюстно-лицевой хирург – 1 человек, врач-эндокринолог – 13 человек, врач-эндоскопист – 9 человек, врач-детский эндокринолог – 1 человек, врач-эпидемиолог – 4 человека и врач скорой медицинской помощи – 52 человека.

Сложившееся положение приводит к превышению нагрузки на врачей по сравнению с нормативными по таким специальностям, как лечебное дело, общая практика (семейная медицина), педиатрия, психиатрия, психиатрия-наркология, неврология, офтальмология, оториноларингология, травматология-ортопедия, рентгенология, онкология, скорая медицинская помощь. Нагрузка на одну должность ниже установленного норматива по таким специальностям, как стоматология, нефрология, акушерство-гинекология, дерматовенерология.

Потребность в среднем медицинском персонале на 2020 год составляет 194 специалиста с учетом возрастной нагрузки, в частности: фельдшеры – 65 человек, медицинские сестры врачей-терапевтов участковых – 69 человек, медицинские сестры врачей общей практики (семейных врачей) – 35 человек, медицинские сестры-анестезисты – 2 человека, операционные медицинские сестры – 1 человек, медицинские сестры перевязочной – 3 человека, медицинские оптики-оптометристы – 2 человека, медицинские сестры по косметоло-

гии – 1 человек, медицинские сестры по физиотерапии – 10 человек, медицинские сестры стерилизационной – 2 человека, старшие медицинские сестры – 4 человека.

Помимо непосредственно дефицита кадров существуют кадровые диспропорции, а именно:

неравномерная концентрация медицинских работников в городах и дефицит их в сельской местности;

профицит кадров в стационарных учреждениях (профицит составляет 181 врач и 425 специалистов со средним медицинским образованием) и их дефицит в амбулаторно-поликлиническом звене (дефицит составляет 963 врача и 194 специалиста со средним медицинским образованием). Для снижения профицита кадров в стационарных учреждениях планируется разработка новых форм взаимодействия с амбулаторно-поликлиническим звеном.

Соотношение врачей к среднему медицинскому персоналу составляет 1 к 2,3, доля специалистов пенсионного возраста составляет 9,0 процента, доля молодых специалистов – 16,0 процента.

Оценка потребности системы здравоохранения Ставропольского края в медицинских кадрах проводится ежегодно на основании методик, утвержденных приказами Министерства здравоохранения Российской Федерации от 29 ноября 2019 г. № 973 «Об утверждении методики расчета потребности в специалистах со средним медицинским образованием» и от 29 ноября 2019 г. № 974 «Об утверждении методики расчета потребности во врачебных кадрах».

Одним из мероприятий Программы является планирование подготовки специалистов и прогнозирование убытия врачей и среднего медицинского персонала с учетом источников привлечения медицинских кадров под каждую вакантную штатную единицу, а именно:

привлечение выпускников образовательных организаций общего образования для дальнейшего обучения в рамках целевой подготовки по программам высшего образования (увеличение заявок на целевое обучение по программам специалитета до 84,0 процента и по программам ординатуры до 100,0 процента);

увеличение в 2020 году объема контрольных цифр приема по программам профессионального образования на подготовку кадров со средним профессиональным медицинским образованием на 30,0 процента от имеющегося дефицита специалистов.

В Ставропольском крае организовано целевое обучение специалистов по программам специалитета и программам ординатуры. Подготовка осуществляется в федеральном государственном бюджетном образовательном учреждении высшего образования «Ставропольский государственный медицинский университет» Министерства здравоохранения Российской Федерации (далее – Ставропольский медицинский университет).

В 2019 году на первый курс Ставропольского медицинского университета принято 1027 студентов, из них в рамках целевого приема от Ставропольского края – 208 человек, ординаторов – 573 человека, из них 166 человек в рамках целевого приема.

В Ставропольском крае осуществляется подготовка специалистов четырьмя образовательными организациями, реализующими программы среднего профессионального образования, подведомственными министерству здравоохранения Ставропольского края, в 2019 году на первый курс принят 1401 студент.

В 2019 году обучающимся по целевому направлению в соответствии с локальными актами медицинских организаций предоставлены меры поддержки в виде ежемесячной денежной выплаты (по программам специалитета в размере 1000 – 2000 рублей, по программам ординатуры – 1000 – 2000 рублей).

После получения свидетельства об аккредитации специалиста в первичное звено здравоохранения в 2019 году трудоустроилось 184 врача и 181 специалист со средним медицинским образованием (2018 год – 123 и 93 соответственно, 2017 год – 67 врачей).

В Ставропольском крае запланировано:

обеспечение вновь создаваемых медицинских организаций медицинскими кадрами (целевое обучение (специалитет, ординатура);

планирование подготовки и переподготовки медицинских работников, привлечение медицинских работников за счет средств нормированного страхового запаса территориального фонда обязательного медицинского страхования на оплату труда медицинских работников;

закрепление медицинских кадров в медицинских организациях за счет формирования и расширения мер социальной поддержки работников первичного звена здравоохранения посредством проведения аудита мер социальной поддержки медицинских работников в области, планирования потребности в служебном жилье и расходов на его наем, развития и поддержки института наставничества;

администрирование кадровой политики, развитие кадровых служб медицинских организаций (создание подразделений медицинских организаций или расширение функционала отдела кадров с обязательным включением в него функций по поиску кадров, работы с кадровыми агентствами, контролю выполнения работы врачей-наставников, планированию и контролю за проведением дополнительного профессионального образования по программам повышения квалификации и профессиональной переподготовки сотрудников в рамках системы непрерывного медицинского образования, работе с высшими учебными заведениями и колледжами, созданию и работе с кадровым резервом).

С целью поэтапного устранения дефицита медицинских кадров и создания условий для роста обеспеченности населения медицинскими работниками на территории Ставропольского края реализуется государственная программа

Ставропольского края «Развитие здравоохранения», утвержденная постановлением Правительства Ставропольского края от 24 декабря 2019 г. № 582-п.

Ключевой действующей мерой привлечения и закрепления врачей и среднего медицинского персонала в медицинских организациях являются программы «Земский доктор» и «Земский фельдшер».

За время реализации программ «Земский доктор» и «Земский фельдшер» привлечено 1003 медицинских работника, в том числе 987 врачей и 16 фельдшеров.

В 2020 году консолидированным бюджетом Ставропольского края предусмотрено 132,00 млн. рублей на реализацию программы «Земский доктор», что позволит привлечь на работу в сельскую местность 84 специалиста с высшим медицинским образованием.

В 2020 году консолидированным бюджетом Ставропольского края предусмотрено 13,00 млн. рублей на реализацию программы «Земский фельдшер», что позволит привлечь на работу в сельскую местность 18 специалистов со средним медицинским образованием.

В соответствии с Законом Ставропольского края «О мерах социальной поддержки отдельных категорий граждан, работающих и проживающих в сельской местности» на территории Ставропольского края реализуются меры социальной поддержки медицинских работников по оплате жилья, коммунальных услуг. В 2019 году такие меры поддержки в размере 729,00 рубля оказаны 11444 медицинским работникам на общую сумму 100333,10 тыс. рублей. В 2020 году каждому медицинскому работнику, работающему и проживающему в сельской местности, ежемесячно выплачивается 757,00 рубля, всего на такие меры заложено 104080,09 тыс. рублей. На реализацию данного мероприятия в бюджет Ставропольского края в 2021-2025 годах потребуется общий объем финансирования в размере 569396,91 тыс. рублей.

В соответствии с постановлением Правительства Ставропольского края от 25 января 2006 г. № 3-п «Об установлении работникам государственных учреждений Ставропольского края, расположенных в отдельных муниципальных образованиях Ставропольского края, коэффициента к заработной плате за работу в пустынных и безводных местностях» медицинским работникам государственных учреждений здравоохранения, расположенных в отдельных муниципальных образованиях Ставропольского края, установлены и выплачиваются в пределах фонда оплаты труда работников коэффициенты к заработной плате за работу в пустынных и безводных местностях в следующих размерах:

1,15 – на территории Арзгирского, Левокумского и Нефтекумского (за исключением города Нефтекумска) муниципальных округов;

1,1 – на территории Апанасенковского, Буденновского, Курского, Степновского, Туркменского муниципальных округов, городов Буденновска и Нефтекумска, а также на территории Благодарненского городского округа.

В 2019 году выплачены коэффициенты на общую сумму 42399,40 тыс. рублей. В 2020 году на эти цели выделено 44010,60 тыс. рублей,

на период с 2021 года по 2025 год потребуется выделить 248698,63 тыс. рублей.

По данным Федеральной службы государственной статистики в Ставропольском крае к 2025 году численность населения будет составлять 2805,368 тыс. человек. Для оказания первичной медико-санитарной помощи к 2025 году нужно 6363 врача и 10615 средних медицинских работников.

II. Краткая характеристика текущего состояния сферы регулирования

Установление должностных окладов медицинских работников

Должностные оклады медицинских работников в медицинских организациях устанавливаются в соответствии с положениями об оплате труда работников государственных бюджетных и автономных учреждений на основе отнесения занимаемых ими должностей по квалификационным уровням профессиональных квалификационных групп должностей медицинских и фармацевтических работников, утвержденных приказом Министерства здравоохранения и социального развития Российской Федерации от 6 августа 2007 г. № 526, но не ниже минимальных окладов, установленных Примерным положением об оплате труда работников государственных бюджетных и автономных учреждений, подведомственных министерству здравоохранения Ставропольского края, утвержденным приказом министерства здравоохранения Ставропольского края от 03 апреля 2015 г. № 01-05/200.

Полномочия по установлению должностных окладов

В пределах планового фонда оплаты труда медицинские организации вправе самостоятельно принимать решения по повышению окладной составляющей заработной платы медицинским работникам за счет перераспределения фонда оплаты труда по видам выплат с учетом единых рекомендаций по установлению на федеральном, региональном и местном уровнях систем оплаты труда работников государственных и муниципальных учреждений, ежегодно утверждаемых решением Российской трехсторонней комиссии по регулированию социально-трудовых отношений.

Перечень основных нормативных правовых актов, на основе которых разработана Программа, представлен в приложении 6 к Программе.

Выплаты компенсационного характера

При оплате труда медицинских работников с учетом условий труда применяются выплаты компенсационного характера, предусмотренные федеральными нормативными правовыми актами, а также установленные нормативными правовыми актами субъекта Российской Федерации в качестве обязательных для введения в систему оплаты труда в медицинских организациях.

Кроме того, медицинские организации в пределах фонда оплаты труда могут самостоятельно ввести дополнительные выплаты компенсационного характера медицинским работникам.

Перечень выплат компенсационного характера, предоставляемых медицинским работникам, представлен в таблице 13.

Таблица 13

ПЕРЕЧЕНЬ

выплат компенсационного характера, предоставляемых медицинским работникам

№ п/п	Наименование выплаты компенсационного характера
1	2
1.	Выплаты, предусмотренные федеральными нормативными правовыми актами:
1.1.	Оплата труда работников, занятых на работах с вредными и (или) опасными условиями труда
1.2.	Выплаты работникам, занятым на работах с вредными и (или) опасными условиями труда
1.3.	Выплаты за работу в условиях, отклоняющихся от нормальных (при совмещении профессий (должностей), сверхурочной работе, работе в ночное время, выплаты за увеличение объема работы или исполнение обязанностей временно отсутствующего работника без освобождения от работы, определенной трудовым договором, при расширении зон обслуживания, за работу в выходные и нерабочие праздничные дни)
1.4.	Выплаты работникам медицинских организаций, которым с их согласия вводится рабочий день с разделением смены на части
1.5.	Надбавки за работу со сведениями, составляющими государственную тайну
2.	Выплаты, установленные нормативными правовыми актами Ставропольского края в качестве обязательных для введения в систему оплаты труда работников медицинских организаций:
2.1.	Надбавки специалистам за работу в медицинских организациях, расположенных в сельской местности

1	2
2.2.	Выплаты за работу в пустынных и безводных местностях

Выплаты стимулирующего характера

С целью стимулирования медицинских работников к повышению эффективности их труда, а также поощрения за выполненную работу с учетом условий труда применяются выплаты стимулирующего характера.

Перечень выплат стимулирующего характера, предоставляемых медицинским работникам, представлен в таблице 14.

Таблица 14

ПЕРЕЧЕНЬ

выплат стимулирующего характера, предоставляемых медицинским работникам

№ п/п	Наименование выплаты компенсационного характера
1	2
1.	Выплаты, установленные нормативными правовыми актами Ставропольского края в качестве обязательных для введения в систему оплаты труда работников медицинских организаций:
1.1.	Выплаты за качество выполняемых работ:
1.1.1.	Надбавка за наличие квалификационной категории
1.1.2.	Надбавка за высокие результаты выполняемых работ
1.1.3.	Выплаты за интенсивность работы – персональная надбавка
1.1.4.	Надбавка за стаж непрерывной работы, выслугу лет отдельным категориям работников в медицинских организациях
1.2.	Премияльные выплаты:
1.2.1.	По итогам работы за отчетный период
1.2.2.	За выполнение особо важных и ответственных работ
2.	Выплаты, установленные на уровне медицинской организации:
2.1.	Единовременное премирование к юбилейным датам

1	2
---	---

2.2. Надбавки за наличие ученой степени, почетного звания

2.3. Надбавка за интенсивность и сложность выполняемой работы

2.4. Надбавка за клинические исследования

Анализ связи стимулирующих выплат с показателями деятельности медицинских организаций показал установление прямой зависимости денежного стимулирования от объема и качества выполняемых работ по заданным показателям и критериям их оценки.

Применение в медицинских организациях показателей и критериев эффективности выполняемых работ позволяет определить объективную оценку критериев качества и доступности оказываемой медицинской помощи населению, создать эффективную модель контроля качества и безопасности медицинской помощи и получить лучшие результаты деятельности медицинской организации. Применение критериев оценки качества выполняемых работ медицинскими работниками стимулирует их к повышению качества выполняемой работы.

Кроме того, применение показателей и критериев оценки качества работы медицинских работников также способствует правильному выбору методов лечения, оптимизации расходования ресурсов медицинской организации, уменьшению производственных конфликтов, стимулирует работников к повышению своей квалификации.

Средняя заработная плата медицинских работников в Ставропольском крае

По итогам проведенного анализа средней заработной платы медицинских работников в Ставропольском крае можно сделать вывод, что среднемесячный доход от трудовой деятельности по Ставропольскому краю за 2019 год по врачам составил 48 801,00 рубля, по средним медицинским работникам – 25 648,00 рубля, по младшим медицинским работникам – 19 400,00 рубля.

Соотношение заработной платы врачей в расчете на 1 ставку и на 1 физическое лицо к среднемесячному доходу от трудовой деятельности по медицинским организациям, участвующим в Программе, по итогам 2019 года составляло 1,43 и 1,82 соответственно, в том числе врачей, оказывающих первичную медико-санитарную помощь, – 1,51 и 1,68 соответственно; врачей, оказывающих скорую медицинскую помощь, – 1,71 и 2,16 соответственно; врачей районных больниц, – 1,17 и 1,70 соответственно.

Соотношение заработной платы среднего медицинского персонала в расчете на 1 физическое лицо к заработной плате среднего медицинского персонала на 1 ставку по медицинским организациям, участвующим в Программе, по итогам 2019 года составляло 1,19, в том числе среднего медицинского персонала, оказывающего первичную медико-санитарную помощь, – 1,04; среднего медицинского персонала, оказывающего скорую медицинскую помощь, – 1,24; среднего медицинского персонала районных больниц – 1,20.

Соотношение заработной платы младшего медицинского персонала в расчете на 1 физическое лицо к заработной плате младшего медицинского персонала на 1 ставку по медицинским организациям, участвующим в Программе, по итогам 2019 года составляло 1,19, в том числе младшего медицинского персонала, оказывающего первичную медико-санитарную помощь, – 1,04; младшего медицинского персонала, оказывающего скорую медицинскую помощь, – 1,24; младшего медицинского персонала районных больниц – 1,20.

Структура начисленной заработной платы медицинских работников

За 2019 год сложилась следующая структура начисленной заработной платы в разрезе категорий медицинского персонала:

доля окладной составляющей врачей в целом по отрасли составила 51,6 процента, в первичном звене – 50,2 процента, по скорой медицинской помощи – 49,0 процента, в районных больницах – 51,6 процента;

доля окладной составляющей среднего медицинского персонала варьируется от 49,2 процента в первичном звене до 57,1 процента по районным больницам, доля окладной составляющей среднего медицинского персонала скорой медицинской помощи – 51,8 процента, в целом по отрасли – 53,8 процента;

доля окладной составляющей младшего медицинского персонала равна 57,1 процента в целом по отрасли;

компенсационные выплаты за 2019 год в целом по отрасли у врачей составили 14,0 процента, в первичном звене ниже среднерегионального показателя на 6,0 процента (13,2 процента), по скорой медицинской помощи – 21,4 процента, по районным больницам на долю компенсационных выплат приходится 18,5 процента;

по среднему медицинскому персоналу компенсационные выплаты составляют от 15,9 процента в первичном звене, до 21,4 процента на скорой медицинской помощи, по районным больницам доля компенсационных выплат среднего медицинского персонала составила 17,8 процента, а в целом по отрасли – 16,8 процента;

по младшему медицинскому персоналу доля компенсационных выплат составила 13,9 процента.

Распределение средств, направленных на выплаты стимулирующего характера медицинским работникам медицинских организаций

Наибольшая доля средств приходится на выплаты стимулирующего характера медицинским работникам. Доля выплат стимулирующего характера варьируется у врачей от 51,2 процента в районных больницах до 64,5 процентов у врачей первичного звена. В скорой медицинской помощи доля указанных выплат составила 51,4 процента. В целом по отрасли доля выплат стимулирующего характера составила 60,9 процента по врачам.

По среднему медицинскому персоналу доля выплат стимулирующего характера составила от 45,1 процента в скорой медицинской помощи до 60,1 процента в целом по отрасли. В первичном звене доля стимулирующих выплат составила 56,9 процента, у среднего медицинского персонала в районных больницах – 46,3 процента.

По младшему медицинскому персоналу доля выплат стимулирующего характера составила 57,3 процента в районных больницах, 87,5 процента в первичном звене.

Распределение работников по числу трудовых договоров с медицинской организацией

Наибольшая доля по количеству занятых ставок в зависимости от отработанного времени в расчете на 1 ставку по итогам 2019 года приходится на средний медицинский персонал – 51,4 процента, врачей – 40,8 процента, младший медицинский персонал – 74,0 процента.

На второе место по количеству занятых ставок от 1,41 до 1,50 в зависимости от отработанного времени в общей штатной численности приходится на младший медицинский персонал – 19,4 процента, на врачей – 13,9 процента, на средний медицинский персонал – 12,6 процента.

За 2020 год 11,1 процента врачей по итогам года в общей штатной численности соответствующих категорий работников обеспечивают работу с отработкой рабочего времени в диапазоне от 1,21 до 1,30 ставки. По среднему медицинскому персоналу этот показатель составляет 8,0 процента.

Доля медицинского персонала, осуществляющего работу от 1,51 до 2,00 ставки, в общей штатной численности соответствующей категории по итогам 2019 года составляла: врачей – 11,1 процента, среднего медицинского персонала – 9,9 процента.

Распределение работников по числу трудовых договоров с медицинской организацией

По итогам 2019 года доля врачей, с которыми заключен один или два трудовых договора, в общем количестве врачей составляла 93,7 процента, из них 57,4 процента приходится на врачей, с которыми заключен один трудовой договор, и 36,3 процента на врачей, с которыми заключено два трудовых договора.

По среднему медицинскому персоналу на долю работников, с которыми заключены один и два трудовых договора, в общем количестве средних медицинских работников приходится 97,1 процента работников, из них 62,2 процента средних медицинских работников, с которыми заключен один трудовой договор, и 34,8 процента средних медицинских работников, с которыми заключено два трудовых договора.

По младшему медицинскому персоналу доля работников, с которыми заключены один и два трудовых договора, составляет 100,0 процента.

III. Порядок введения в Ставропольском крае системы оплаты труда медицинских работников в соответствии с отраслевыми требова- ниями

Программой предлагается ряд мероприятий для оптимизации штатной численности медицинских работников, в том числе:

анализ организационной и штатной численности медицинских работников в медицинских организациях;

корректировка организационной и штатной численности медицинских работников с учетом региональных особенностей (коэффициента геолокации);

согласование с Министерством здравоохранения Российской Федерации организационной и штатной численности медицинских работников и коэффициента геолокации;

принятие нормативного правового акта, определяющего организационную и штатную численность медицинских работников в медицинских организациях;

разработка плана организационно-штатных мероприятий по изменению штатной численности медицинских работников в медицинских организациях;

проведение организационно-штатных мероприятий.

В рамках проведения организационно-штатных мероприятий запланировано приведение штатной численности медицинских работников в медицинских организациях в соответствие с рекомендуемыми нормативами Министерства здравоохранения Российской Федерации.

Для увеличения доли окладов в структуре заработной платы запланировано дополнительное повышение окладов за счет перераспределения финансовых средств фонда оплаты труда.

Штатная численность медицинских работников представлена в таблице 15.

Таблица 15

ШТАТНАЯ ЧИСЛЕННОСТЬ
медицинских работников

№ п/п	Наименование показателя (единица измерения)	Динамика значений показателя по годам						
		2019	2020	2021	2022	2023	2024	2025
1	2	3	4	5	6	7	8	9
1.	Норма труда в среднем на 1 работника (на ставку) (посещений)	4550,00	4550,00	4550,00	4550,00	4550,00	4550,00	4550,00
2.	Численность обслуживаемого населения (тыс. человек)	2795,67	2832,18	2833,87	2838,02	2844,13	2856,48	2805,37
3.	Нормативная штатная численность медицинских работников (единиц)	6619,00	6619,00	6619,00	6619,00	6619,00	6619,00	6619,00
4.	Коэффициент геолокации	1,05	1,05	1,05	1,05	1,05	1,05	1,05
5.	Расчетная штатная численность медицинских работников (единиц)	6871,00	6871,00	6871,00	6871,00	6871,00	6871,00	6871,00
6.	Штатная численность медицинских работников (единиц)	6339,75	6353,25	6374,5	6481,75	6497,75	6497,75	6497,75

1	2	3	4	5	6	7	8	9
7.	Соотношение расчетной и фактической штатной численности (процентов)	108,0	108,0	108,0	106,0	106,0	106,0	106,0

Штатная численность среднего медицинского персонала

8.	Норма труда в среднем на 1 работника (на ставку) (посещений)	—	—	—	—	—	—	—
9.	Численность обслуживаемого населения (тыс. человек)	2795,6	2822,12	2833,87	2838,2	2844,13	2856,48	2805,37
10.	Нормативная штатная численность медицинских работников (единиц)	13618,75	13635,25	13676,00	13678,00	13810,50	13828,25	13828,25
11.	Коэффициент геолокации	1,05	1,05	1,05	1,05	1,05	1,05	1,05
12.	Расчетная штатная численность медицинских работников (единиц)	13618,75	13635,25	13676,0	13678,50	13810,50	13828,25	13828,25
13.	Штатная численность медицинских работников (единиц)	12896,25	12926,50	13009,50	13021,75	13159,00	13176,75	13176,75

1	2	3	4	5	6	7	8	9
21.	Соотношение расчетной и фактической штатной численности (процентов)	100,0	100,0	100,0	100,0	100,0	100,0	100,0

Штатная численность врачей, занятых в первичном звене

22.	Норма труда в среднем на 1 работника (на ставку) (посещений)	5396,00	5396,00	5396,00	5396,00	5396,00	5396,00	5396,00
23.	Численность обслуживаемого населения (тыс. человек)	2795,67	2832,18	2833,87	2838,02	2844,13	2856,48	2805,37
24.	Нормативная штатная численность медицинских работников (единиц)	1878,50	1878,50	1878,50	1878,50	1878,50	1878,50	1878,50
25.	Коэффициент геолокации	1,05	1,05	1,05	1,05	1,05	1,05	1,05
26.	Расчетная штатная численность медицинских работников (единиц)	1966,00	1966,00	1966,00	1966,00	1966,00	1966,00	1966,00
27.	Штатная численность медицинских работников (единиц)	1714,00	1814,25	1817,25	1818,25	1847,25	1851,25	1851,25

1	2	3	4	5	6	7	8	9
28.	Соотношение расчетной и фактической штатной численности (процентов)	108,0	108,0	108,0	108,0	106,0	106,0	106,0

Штатная численность среднего медицинского персонала, занятого в первичном звене

29.	Норма труда в среднем на 1 работника (на ставку) (посещений)	2993,00	2993,00	2993,00	2993,00	2993,00	2993,00	2993,00
30.	Численность обслуживаемого населения (тыс. человек)	2795,60	2822,12	2833,87	2838,20	2844,13	2856,48	2805,37
31.	Нормативная штатная численность медицинских работников (единиц)	2525,00	2548,50	2553,50	2554,25	2584,25	2592,00	2592,00
32.	Коэффициент геолокации	1,05	1,05	1,05	1,05	1,05	1,05	1,05
33.	Расчетная штатная численность медицинских работников (единиц)	2525,00	2548,50	2553,50	2554,25	2592,00	2592,00	2592,00
34.	Штатная численность медицинских работников (единиц)	2524,75	2548,25	2553,25	2554,00	2584,00	2591,75	2591,75

1	2	3	4	5	6	7	8	9
35.	Соотношение расчетной и фактической штатной численности (процентов)	100,0	100,0	100,0	100,0	100,0	100,0	100,0

Штатная численность врачей скорой медицинской помощи

36.	Норма труда в среднем на 1 работника (на ставку) (посещений)	2993,00	2993,00	2993,00	2993,00	2993,00	2993,00	2993,00
37.	Численность обслуживаемого населения (тыс. человек)	2795,67	2832,18	2833,87	2838,02	2844,13	2856,48	2805,37
38.	Нормативная штатная численность медицинских работников (единиц)	363,75	363,75	363,75	363,75	363,75	363,75	363,75
39.	Коэффициент геолокации	1,05	1,05	1,05	1,05	1,05	1,05	1,05
40.	Расчетная штатная численность медицинских работников (единиц)	374,00	374,00	374,00	374,00	374,00	374,00	374,00
41.	Штатная численность медицинских работников (единиц)	362,50	371,00	367,00	367,00	361,75	356,75	356,75

1	2	3	4	5	6	7	8	9
42.	Соотношение расчетной и фактической штатной численности (процентов)	103,0	101,0	102,0	102,0	103,0	105,0	105,0

Штатная численность среднего медицинского персонала скорой медицинской помощи

43.	Норма труда в среднем на 1 работника (на ставку) (посещений)	–	–	–	–	–	–	–
44.	Численность обслуживаемого населения (тыс. человек)	2795,60	2822,12	2833,87	2838,20	2844,13	2856,48	2805,37
45.	Нормативная штатная численность медицинских работников (единиц)	2745,00	2745,00	2745,00	2745,00	2745,00	2745,00	2745,00
46.	Коэффициент геолокации	1,05	1,05	1,05	1,05	1,05	1,05	1,05
47.	Расчетная штатная численность медицинских работников (единиц)	2745,00	2745,00	2745,00	2745,00	2745,00	2745,00	2745,00
48.	Штатная численность медицинских работников (единиц)	2022,50	2036,25	2078,50	2088,25	2093,50	2093,50	2093,50

1	2	3	4	5	6	7	8	9
49.	Соотношение расчетной и фактической штатной численности (процентов)	136,0	135,0	132,0	131,0	131,0	131,0	131,0
Штатная численность врачей районных больниц								
50.	Норма труда в среднем на 1 работника (на ставку) (посещений)	4627,00	4627,00	4627,00	4627,00	4627,00	4627,00	4627,00
51.	Численность обслуживаемого населения (тыс. человек)	2795,67	2832,18	2833,87	2838,02	2844,13	2856,48	2805,37
52.	Нормативная штатная численность медицинских работников (единиц)	2214,25	2214,25	2214,25	2214,25	2214,25	2214,25	2214,25
53.	Коэффициент геолокации	1,05	1,05	1,05	1,05	1,05	1,05	1,05
54.	Расчетная штатная численность медицинских работников (единиц)	2216,25	2116,25	2116,25	2116,25	2116,25	2116,25	2116,25
55.	Штатная численность медицинских работников (единиц)	2141,25	2160,25	2163,75	2164,75	2162,25	2163,25	2163,25

1	2	3	4	5	6	7	8	9
56.	Соотношение расчетной и фактической штатной численности (процентов)	108,0	107,0	107,0	107,0	107,0	107,0	107,0

Штатная численность среднего медицинского персонала районных больниц

57.	Норма труда в среднем на 1 работника (на ставку) (посещений)	–	–	–	–	–	–	–
58.	Численность обслуживаемого населения (тыс. человек)	2795,60	2822,12	2833,87	2838,20	2844,13	2856,48	2805,37
59.	Нормативная штатная численность медицинских работников (единиц)	5024,00	5044,00	5048,25	5049,25	5146,25	5151,75	5151,75
60.	Коэффициент геолокации	1,05	1,05	1,05	1,05	1,05	1,05	1,05
61.	Расчетная штатная численность медицинских работников (единиц)	5024,00	5044,00	5078,25	5049,25	5146,25	5151,75	5151,75
62.	Штатная численность медицинских работников (единиц)	5023,25	5043,25	5047,50	5048,50	5048,50	5054,00	5054,00
63.	Соотношение расчетной и фактической штатной численности (процентов)	136,0	132,0	132,0	131,0	131,0	131,0	131,0

Коэффициенты совместительства медицинских работников и укомплектованность медицинским персоналом представлены в таблицах 16 и 17 соответственно.

Таблица 16

КОЭФФИЦИЕНТЫ
совместительства медицинских работников

№ п/п	Наименование показателя	Значение показателя по годам						
		2019	2020	2021	2022	2023	2024	2025
1	2	3	4	5	6	7	8	9
1.	Коэффициент совместительства врачей,	1,27	1,27	1,26	1,25	1,24	1,23	1,2
	в том числе динамика к 2019 году (процент)	100,0	100,0	99,2	98,4	97,6	96,9	94,5
2.	Коэффициент совместительства врачей, занятых в первичном звене,	1,11	1,20	1,20	1,20	1,20	1,20	1,20
	в том числе динамика к 2019 году (процент)	100,0	108,1	108,1	108,1	108,1	108,1	108,1
3.	Коэффициент совместительства врачей скорой медицинской помощи,	1,26	1,26	1,26	1,25	1,24	1,23	1,20
	в том числе динамика к 2019 году (процент)	100,0	100,0	100,0	99,2	98,4	97,4	95,2
4.	Коэффициент совместительства врачей районных больниц,	1,45	1,45	1,40	1,37	1,35	1,20	1,20

1	2	3	4	5	6	7	8	9
	в том числе динамика к 2019 году (процентов)	100,0	100,0	96,6	94,5	93,1	89,7	82,8
5.	Коэффициент совместительства среднего медицинского персонала,	1,19	1,20	1,20	1,20	1,20	1,20	1,20
	в том числе динамика к 2019 году (процентов)	100,0	100,0	100,0	100,0	100,0	100,0	100,0
6.	Коэффициент совместительства среднего медицинского персонала, занятого в первичном звене,	1,05	1,20	1,20	1,20	1,20	1,20	1,20
	в том числе динамика к 2019 году (процентов)	100,0	100,0	100,0	100,0	100,0	100,0	100,0
7.	Коэффициент совместительства среднего медицинского персонала скорой медицинской помощи,	1,25	1,22	1,21	1,21	1,20	1,20	1,20
	в том числе динамика к 2019 году (процентов)	100,0	97,6	96,8	96,8	96,0	96,0	96,0
8.	Коэффициент совместительства среднего медицинского персонала районных больниц,	1,21	1,21	1,21	1,21	1,21	1,20	1,21

1	2	3	4	5	6	7	8	9
	в том числе динамика к 2019 году (процентов)	100,0	100,0	100,0	100,0	100,0	100,0	100,0
9.	Коэффициент совместительства младшего медицинского персонала,	1,55	1,55	1,40	1,40	1,40	1,30	1,20
	в том числе динамика к 2019 году (процентов)	100,0	100,0	90,3	90,3	90,3	83,9	77,4

Таблица 17

УКОМПЛЕКТОВАННОСТЬ
медицинским персоналом

№ п/п	Наименование показателя (единица измерения)	Динамика значений показателя по годам						
		2019	2020	2021	2022	2023	2024	2025
1	2	3	4	5	6	7	8	9
1.	Штатная численность врачей (единиц)	6339,75	6353,25	6374,50	6481,75	6497,75	6497,75	6497,75
2.	Число вакантных ставок (единиц)	1520,50	1061,25	937,50	758,75	545,75	324,75	324,75
3.	Укомплектованность врачами (процентов)	76,0	83,3	85,3	88,3	91,6	95,0	95,0
4.	Штатная численность среднего медицинского персонала (единиц)	12896,30	12926,50	13009,50	13021,80	13159,00	13176,80	13176,80

1	2	3	4	5	6	7	8	9
5.	Число вакантных ставок (единиц)	1917,00	1628,50	1352,50	1054,75	829,00	658,75	658,75
6.	Укомплектованность средним медицинским персоналом (процентов)	85,1	87,4	89,6	91,9	93,7	95,0	95,0
7.	Штатная численность младшего медицинского персонала (единиц)	76,75	76,75	76,75	76,75	76,75	76,75	76,75
8.	Число вакантных ставок младшего медицинского персонала (единиц)	36,50	32,75	23,75	21,75	17,75	7,75	3,75
9.	Укомплектованность младшим медицинским персоналом (процентов)	52,4	57,3	69,1	71,7	76,9	89,9	95,0
10.	Штатная численность врачей, занятых в первичном звене (единиц)	1814,00	1814,25	1817,25	1818,25	1847,25	1851,25	1851,25
11.	Число вакантных ставок врачей, занятых в первичном звене (единиц)	271,00	261,25	203,25	162,25	118,25	92,25	92,25
12.	Укомплектованность врачами, занятыми в первичном звене (процентов)	81,5	85,6	88,8	91,2	93,6	95,0	95,0

1	2	3	4	5	6	7	8	9
13.	Штатная численность среднего медицинского персонала, занятого в первичном звене (единиц)	2524,75	2548,25	2553,25	2554,00	2584,00	2591,75	2591,75
14.	Число вакантных ставок среднего медицинского персонала, занятого в первичном звене (единиц)	304,00	275,25	240,25	197,00	150,00	129,75	129,75
15.	Укомплектованность средним медицинским персоналом, занятым в первичном звене (процентов)	88,0	89,2	90,6	92,3	94,2	95,0	95,0
16.	Штатная численность врачей в подразделениях скорой медицинской помощи (единиц)	362,50	371,00	367,00	367,00	361,75	356,75	356,75
17.	Число вакантных ставок врачей в подразделениях скорой медицинской помощи (единиц)	174,20	153,00	120,00	86,00	64,75	17,75	17,75
18.	Укомплектованность врачами в подразделениях скорой медицинской помощи (процентов)	51,9	58,8	67,3	76,6	82,1	95,0	95,0
19.	Штатная численность среднего медицинского персонала в подразделениях скорой медицинской помощи (единиц)	2022,50	2036,25	2078,50	2088,25	2093,50	2093,50	2093,50

1	2	3	4	5	6	7	8	9
20.	Число вакантных ставок среднего медицинского персонала в подразделениях скорой медицинской помощи (единиц)	240,80	285,25	222,50	163,25	115,50	104,50	104,50
21.	Укомплектованность средним медицинским персоналом в подразделениях скорой медицинской помощи (процентов)	88,1	86,0	89,3	92,2	94,5	95,0	95,0
22.	Штатная численность врачей в районных больницах (единиц)	2141,25	2160,25	2163,75	2164,75	2162,25	2163,25	2163,25
23.	Число вакантных ставок врачей в районных больницах (единиц)	393,00	335,25	281,75	229,75	179,25	108,25	108,00
24.	Укомплектованность врачами в районных больницах (процентов)	81,6	84,5	87,0	89,4	91,7	95,0	95,0
25.	Штатная численность среднего медицинского персонала в районных больницах (единиц)	5023,25	5043,25	5047,50	5048,50	5048,50	5054,00	5054,00
26.	Число вакантных ставок среднего медицинского персонала в районных больницах (единиц)	504,50	524,25	439,50	343,50	272,50	253,00	253,00

1	2	3	4	5	6	7	8	9
27.	Укомплектованность средним медицинским персоналом в районных больницах (процентов)	90,0	89,6	91,3	93,2	94,6	95,0	95,0

К мероприятиям, направленным на достижение целевых показателей Программы, относятся:

оценка дефицита кадров;

включение в показатели оценки руководителей медицинских организаций обеспечения коэффициента совместительства, не более установленного дорожной картой;

включение в показатели оценки руководителей медицинских организаций обеспечения укомплектованности кадрами, не менее установленного дорожной картой;

отраслевые мероприятия по привлечению медицинских работников в медицинские организации;

отраслевые мероприятия по закреплению медицинских работников в медицинских организациях, в том числе наставничество.

Отраслевое регулирование должностных окладов медицинских работников

Доля отраслевых выплат компенсационного характера в структуре заработной платы медицинских работников и доля отраслевых выплат стимулирующего характера в структуре заработной платы медицинских работников представлены в таблицах 18 и 19 соответственно.

Таблица 18

ДОЛЯ

отраслевых выплат компенсационного характера в структуре заработной платы медицинских работников

(процентов)

№ п/п	Наименование показателя	Динамика значений показателя по годам						
		2019	2020	2021	2022	2023	2024	2025
1	2	3	4	5	6	7	8	9
1.	Доля отраслевых выплат компенсационного характера в структуре заработной платы врачей	14,0	14,1	14,1	14,3	14,6	14,8	15,0
2.	Доля отраслевых выплат компенсационного характера в структуре заработной платы среднего медицинского персонала	16,9	15,7	15,7	15,1	14,8	14,8	14,8
3.	Доля отраслевых выплат компенсационного характера в структуре заработной платы младшего медицинского персонала	13,9	13,9	13,9	13,9	13,9	13,9	13,9
4.	Доля отраслевых выплат компенсационного характера в структуре заработной платы врачей, занятых в первичном звене	13,2	13,4	13,5	13,6	13,8	14,0	15,0
5.	Доля отраслевых выплат компенсационного характера в структуре заработной платы среднего медицинского персонала, занятого в первичном звене	15,9	13,5	13,1	12,9	12,7	12,5	12,5

1	2	3	4	5	6	7	8	9
6.	Доля отраслевых выплат компенсационного характера в структуре заработной платы врачей скорой медицинской помощи	21,4	21,2	20,7	19,7	19,2	18,6	18,6
7.	Доля отраслевых выплат компенсационного характера в структуре заработной платы среднего медицинского персонала скорой медицинской помощи	21,5	22,4	21,8	21,0	20,2	19,3	19,3
8.	Доля отраслевых выплат компенсационного характера в структуре заработной платы врачей районных больниц	18,5	18,5	18,4	18,2	18,2	18,2	18,2
9.	Доля отраслевых выплат компенсационного характера в структуре заработной платы среднего медицинского персонала районных больниц	17,8	18,3	17,4	16,7	16,0	15,3	15,3

Таблица 19

ДОЛЯ

отраслевых выплат стимулирующего характера в структуре заработной платы медицинских работников

(процентов)

№ п/п	Наименование показателя	Динамика значений показателя по годам						
		2019	2020	2021	2022	2023	2024	2025
1	2	3	4	5	6	7	8	9
1.	Доля выплат стимулирующего характера в структуре заработной платы врачей	34,3	34,2	33,7	32,2	30,6	30,2	30,0

1	2	3	4	5	6	7	8	9
2.	Доля выплат стимулирующего характера в структуре заработной платы среднего медицинского персонала	29,3	30,4	30,4	30,2	30,2	30,2	30,2
3.	Доля выплат стимулирующего характера в структуре заработной платы младшего медицинского персонала	28,9	28,9	28,9	28,9	28,9	28,9	28,9
4.	Доля выплат стимулирующего характера в структуре заработной платы врачей, занятых в первичном звене	36,5	36,3	35,4	33,8	32,1	31,0	30,0
5.	Доля выплат стимулирующего характера в структуре заработной платы среднего медицинского персонала, занятого в первичном звене	34,8	34,8	33,7	32,6	32,3	32,5	32,5
6.	Доля выплат стимулирующего характера в структуре заработной платы врачей скорой медицинской помощи	29,5	28,9	28,7	28,0	27,1	26,4	26,4
7.	Доля выплат стимулирующего характера в структуре заработной платы среднего медицинского персонала скорой медицинской помощи	26,7	25,8	26,4	27,1	27,9	26,1	25,7

1	2	3	4	5	6	7	8	9
8.	Доля выплат стимулирующего характера в структуре заработной платы врачей районных больниц	29,8	28,7	27,7	26,8	26,8	26,8	26,8
9.	Доля выплат стимулирующего характера в структуре заработной платы среднего медицинского персонала районных больниц	25,0	24,6	25,6	26,3	27,0	27,7	27,7

IV. Динамика количества штатных должностей и физических лиц в рамках организационно-штатных изменений медицинских организаций

№ п/п	Наименование медицинской организации	Количество штатных должностей по годам (единиц)						Количество физических лиц по годам (человек)					
		2020	2021	2022	2023	2024	2025	2020	2021	2022	2023	2024	2025
1	2	3	4	5	6	7	8	9	10	11	12	13	14
1.	Государственное бюджетное учреждение здравоохранения Ставропольского края (далее – ГБУЗ СК) «Городская детская поликлиника № 1» города Ставрополя	184,50	194,75	194,75	194,75	194,75	194,75	167	182	181	182	182	182
2.	ГБУЗ СК «Грачевская районная больница»	159,75	160,50	162,50	168,00	168,00	168,00	137	142	147	154	161	161
3.	ГБУЗ СК «Минераловодская районная больница», врачебная амбулатория с. Змейка	–	–	–	–	8,00	8,00	–	–	–	–	7	7
4.	ГБУЗ СК «Минераловодская районная	2,50	2,50	2,50	2,50	4,50	4,50	2	2	2	2	4	4

1	2	3	4	5	6	7	8	9	10	11	12	13	14
	больница», врачебная амбулатория с. Улья- новка												
5.	ГБУЗ СК «Минерало- водская районная больница», фельд- шерско-акушерский пункт с. Орбелья- новка	-	-	-	-	2,00	2,00	-	-	-	-	2	2
6.	ГБУЗ СК «Минерало- водская районная больница» фельдшер- ско-акушерский пункт с. Дунаевка	-	-	-	-	1,00	1,00	-	-	-	-	1	1
7.	ГБУЗ СК «Пятигор- ская городская клини- ческая больница № 2»	163,75	211,75	211,75	211,75	211,75	211,75	132	151	153	156	169	169
8.	ГБУЗ СК «Степнов- ская районная боль- ница»	418,25	420,25	420,25	420,25	420,25	420,25	323	325	327	327	327	327
9.	ГБУЗ СК «Трунов- ская районная боль- ница»	122,00	124,75	124,75	124,75	124,75	124,75	107	112	116	116	116	116

1	2	3	4	5	6	7	8	9	10	11	12	13	14
10.	ГБУЗ СК «Шпаковская районная больница»	311,50	311,50	311,50	452,75	452,75	452,75	235	256	286	400	428	428
11.	ГБУЗ СК «Кировская районная больница», фельдшерско-акушерский пункт х. Закавказский Партизан	—	—	1,00	1,00	1,00	1,00	—	—	1	1	1	1
12.	ГБУЗ СК «Кировская районная больница», врачебная амбулатория поселок Прогресс	—	—	4,75	4,75	4,75	4,75	—	—	4	4	4	4

* Далее в настоящем Приложении используется сокращение — медицинские организации.

