



ПОСТАНОВЛЕНИЕ ГУБЕРНАТОРА СТАВРОПОЛЬСКОГО КРАЯ

11 февраля 2021 г.

г.Ставрополь

№ 58

**Об утверждении сводного плана
тушения лесных пожаров на территории
Ставропольского края на 2021 год**

В соответствии со статьей 53³ Лесного кодекса Российской Федерации, по согласованию с Федеральным агентством лесного хозяйства от 20.01.2021 № АА-09-27/729

ПОСТАНОВЛЯЮ:

1. Утвердить прилагаемый сводный план тушения лесных пожаров на территории Ставропольского края на 2021 год.
2. Настоящее постановление вступает в силу со дня его подписания.

Губернатор
Ставропольского края



В.В.Владимиров

УТВЕРЖДЕН
постановлением Губернатора
Ставропольского края
от 11 февраля 2021 г. № 58

СВОДНЫЙ ПЛАН

тушения лесных пожаров на территории Ставропольского края на 2021 год
(подготовлен министерством природных ресурсов и охраны окружающей
среды Ставропольского края)

СОГЛАСОВАНО
Заместитель руководителя
Федерального агентства
лесного хозяйства

А.В. Агафонов

2021 г.



Сводный план
тушения лесных пожаров на территории Ставропольского края

Ставропольский край

(наименование субъекта Российской Федерации)

на период пожароопасного сезона 2021 года

г. Ставрополь, 2021 г.

Оглавление

I. Общие положения	
1. Общая характеристика лесов на территории Ставропольского края.	4
2. Информация об органах государственной власти, их территориальных подразделениях, осуществляющих организацию тушения лесных пожаров, а также о государственных учреждениях и других организациях, осуществляющих работы по тушению лесных пожаров и осуществлению мер пожарной безопасности.	
3. Сведения о природной пожарной опасности.	9
4. Информация об ответственных лицах, осуществляющих организацию охраны лесов от пожаров.	11
5. Информация о лицах, ответственных за организацию тушения лесных пожаров на территории муниципальных образований Ставропольского края.	19
6. Информация о лицах, допущенных к руководству тушения лесных пожаров.	30
II. Меры по охране земель и земельных участков, имеющих общую границу с лесничествами и лесопарками, а также меры по противопожарному обустройству населенных пунктов, объектов экономики и инфраструктуры, расположенных на таких землях и земельных участках. Мероприятия по противопожарному обустройству населенных пунктов, объектов экономики и инфраструктуры.	34
III. Перечень и состав лесопожарных формирований, пожарной техники и оборудования, порядок привлечения и использования таких средств в соответствии с уровнем пожарной опасности в лесах.	
1. Перечень лесопожарных формирований, осуществляющих охрану лесов от пожаров.	106
2. Состав лесопожарных формирований, пожарной техники и оборудования. Силы и средства лесопожарных формирований, пожарной техники и оборудования.	109
3. Перечень сил и средств подразделений пожарной охраны и аварийно-спасательных формирований, которые могут быть привлечены в установленном порядке к тушению лесных пожаров.	112
4. Силы и средства, которые могут быть привлечены для борьбы с лесными пожарами.	119
5. Порядок привлечения и использования лесопожарных формирований, подразделений пожарной охраны и аварийно-спасательных формирований, иных юридических лиц, которые могут быть привлечены в установленном порядке к тушению лесных пожаров, в соответствии с уровнем пожарной опасности в лесах.	126
Порядок привлечения сил и средств тушения лесных пожаров в Ставропольском крае.	145
Порядок действий органов исполнительной власти, органов местного самоуправления, организаций всех форм собственности, граждан при повышении пожарной опасности в лесах в зависимости от условий погоды (по классам), введении режима ограничения пребывания граждан в лесах и въезда в них транспортных средств, введении особого противопожарного режима, ведении режима чрезвычайной ситуации в лесах, вызванной лесными пожарами в Ставропольском крае в 2019 году.	149
IV. Мероприятия по координации работ, связанных с тушением лесных пожаров. Информация об организации и функционировании соответствующих комиссий, штабов и групп по тушению лесных пожаров.	162
Перечень органов государственной власти, органов местного самоуправления, организаций, оказывающих содействие в тушении лесных пожаров.	174

V. Меры по созданию резерва пожарной техники и оборудования, противопожарного снаряжения и противопожарного инвентаря, транспортных средств и горюче-смазочных материалов. Перечень лесопожарных формирований пожарной техники и оборудования, подлежащих включению в межрегиональный план маневрирования лесопожарных формирований пожарной техники и оборудования.

1. Меры по созданию резерва пожарной техники и оборудования, противопожарного снаряжения и инвентаря, транспортных средств и горюче-смазочных материалов. 189

2. Перечень лесопожарных формирований, пожарной техники и оборудования, подлежащих включению в межрегиональный план маневрирования лесопожарных формирований, пожарной техники и оборудования. 191

3. Посадочные площадки для самолетов и вертолетов, используемых в целях проведения авиационных работ по охране и защите лесов. 192

VI. Сводная информация о готовности Ставропольского края к пожароопасному сезону. 193

1. Карта-схема распределения земель Ставропольского края по зонам охраны лесов от пожаров различными способами (с использованием наземных, авиационных или космических средств), в том числе зона контроля, с указанием маршрутов авиационного патрулирования с границами муниципальных образований, лесничеств и лесопарков. 194

2. Карта-схема мест дислокации лесопожарных формирований, подразделений пожарной охраны и аварийно-спасательных формирований на территории Ставропольского края. 195

3. Карта-схема межрегионального взаимодействия при тушении лесных пожаров на территории Ставропольского края. 196

4. Схема привлечения сил и средств подразделений пожарной охраны и аварийно-спасательных формирований, сил и средств, которые могут быть привлечены для борьбы с лесными пожарами, иных юридических лиц, которые могут быть привлечены в установленном порядке к тушению лесных пожаров, в соответствии с уровнем пожарной опасности в лесах. 197

5. Схема функционирования региональной диспетчерской службы министерства природных ресурсов и охраны окружающей среды Ставропольского края на территории Ставропольского края. 198

6. Схема оперативного обмена информацией о пожарной опасности и лесных пожарах на территории Ставропольского края. 199

I. Общие положения

1. Общая характеристика лесов на территории Ставропольского края

Ставропольский край находится в центральной части Северного Кавказа (Предкавказья) и между $43^{\circ} 39'$ и $46^{\circ} 48'$ северной широты и $40^{\circ} 48'$ и $45^{\circ} 47'$ восточной долготы.

Площадь края составляет 66,3 тыс. кв. км.

По целевому назначению все леса Ставропольского края относятся к защитным лесам. Общая лесистость края составляет 1,6%.

По данным государственного лесного реестра на 01.01.2020 года, составленному на основе предшествующего государственного лесного реестра путем внесения текущих изменений, общая площадь земель лесного фонда и земель иных категорий, на которых расположены леса в Ставропольском крае составляет 130,1 тыс. га, из них: площадь лесов, расположенных на землях лесного фонда – 114,362 тыс. га (в государственном лесном реестре округлено программой «PPP_LesFond» ФГУП «Рослесинфорг» до 114,5 тыс. га).

Общая площадь лесов, расположенных на землях лесного фонда в разрезе лесничеств и распределение площади лесного фонда лесничеств по классам природной пожарной опасности приведены в Разделе I таблицы 3 настоящего сводного плана).

Площадь лесов расположенных на землях иных категорий (городские леса) в Ставропольском крае, составляет – 15,6 тыс. га.

Общая площадь особо охраняемых природных территорий краевого значения (далее - ООПТ) в Ставропольском крае составляет 106530 га и состоит из 107 объектов: 41 государственного природного заказника, 65 памятников природы и 1 охраняемой озелененной лесной территории (пруд Пионерский на землях города Ставрополя).

В 2019 году на основании актов об изменении данных государственного лесного реестра в соответствии с актами натурного обследования составленных на основании Уведомлений Росреестра об изменении описания местоположения границ и площади лесного участка, площадь земель лесного фонда на территории Ставропольского края уменьшилась на 132 га.

При уточнении границ и площади земельного участка с кадастровым номером 26:14:170204:1 имеющего условную границу и площадь (706 га), подлежащую уточнению, фактически установленная площадь составила 756 га, т.е. разница составила 50 га. В результате указанных изменений площадь Левокумского участкового лесничества Левокумского лесничества увеличилась на 50 га.

Таким образом, общее уменьшение площади земель лесного фонда составило 82 га (114,444 тыс. га и 114,362 тыс. га соответственно).

По данным государственного лесного реестра на 01.01.2020 года, лесные участки, ранее находившиеся во владении сельскохозяйственных орга-

низаций, в состав земель лесного фонда не принимались, лесоустройство в лесах, расположенных на землях лесного фонда, не проводилось.

По категориям земель леса, расположенные на землях лесного фонда на территории Ставропольского края представлены лесными землями – 94,4 тыс. га (82,4%), из них: покрытыми лесом – 92,3 тыс. га (97,7% лесных земель) и нелесными землями – 20,1 тыс. га (17,6%).

Леса, расположенные на землях населенных пунктов (городские леса) представлены лесными землями – 13,0 тыс. га (83,3%), из них: покрытыми лесом – 12,1 тыс. га (97,8% лесных земель) и нелесными землями – 2,6 тыс. га (16,7%).

По преобладанию древесных пород покрытые лесом земли лесного фонда представлены: хвойными – 2,8 тыс. га (3%), твердолиственными – 73,4 тыс. га (79,5%) и мягко лиственными – 16,1 тыс. га (17,5%).

Леса, расположенные на землях населенных пунктов (городские леса) представлены хвойными – 1,3 тыс. га (10,7%), твердолиственными – 9,3 тыс. га (76,9%) и мягко лиственными – 1,5 тыс. га (12,4%).

Территория Ставропольского края разделяется на 4 агроклиматических зоны: 1 – крайне засушливая; 2 – засушливая; 3 – неустойчивого увлажнения; 4 – достаточного увлажнения.

В крайне засушливой зоне имеется самый низкий коэффициент лесистости, не превышающий в целом 1%, имеющиеся насаждения практически полностью созданы искусственным путем, а ассортимент лесных пород, в большей части, представлен засухоустойчивыми породами: вязом мелколистным – 21%, акацией белой – 27%, гледичией – 11% и кустарниками (лох, джужгун и другие породы) – 23%.

Естественные леса представлены небольшими участками в поймах рек, среди которых выделяются массив в Левокумском районе и «Камыш – Бурунный пойменный лес» в Нефтекумском районе.

Зона засушливых степей характеризуется более высоким, хотя и недостаточным коэффициентом увлажнения (0,5 – 0,7) и несколько лучшими лесорастительными условиями. Здесь уже появляются участки лесов естественного происхождения, которые приурочены к верхним частям балок, поймам рек и представлены в основном дубово-ясеневыми и тополевыми насаждениями. Около 40% лесов имеют искусственное происхождение с преобладанием следующих пород: гледичия, акация белая, тополь, дуб, вяз мелколистный и др. с небольшой (1%) долей кустарников в качестве главных. Имеются искусственно созданные сосновые насаждения (0,9%).

Зона неустойчивого увлажнения характеризуется относительно высоким коэффициентом увлажнения (0,8 – 1,0). Здесь расположено около половины лесного фонда края, широко представленного естественными дубово-ясеневыми насаждениями, расположенными по водоразделам и склонам, а также поймам рек и в балках - леса, в основном смешанного состава, с широким представительством древесных и кустарниковых пород.

Широко представлен здесь ясень, клен и граб в качестве главных пород и в примеси. В данной зоне встречаются относительно крупные лесные массивы, среди которых такие, как «Казенный лес» (Русская лесная дача) площадью 7,1 тыс. га и «Темный лес» площадью 3,4 тыс. га.

В агроклиматическую зону достаточного увлажнения входят предгорные районы Ставропольского края – особо охраняемый эколого-курортный регион Российской Федерации – Кавказские Минеральные Воды (далее – Кавминводы), природные условия которых характеризуются, в целом, достаточным количеством выпадающих осадков, наличием вертикальной зональности по климатическим показателям и наибольшей в Ставропольском крае лесистостью территории. Произрастают в основном широколиственные леса с участием хвойных искусственного происхождения (5%).

Потенциальная (природная) пожарная опасность и фактическая горимость лесов зависят от многих факторов: породного состава и состояния насаждений, типа условий их произрастания, развития транспортной сети, посещаемости лесов населением, противопожарного обустройства территории и многих других. В соответствии со шкалой природной пожарной опасности насаждений, разработанной академиком И. С. Мелеховым, лесной фонд Ставропольского края дифференцирован по пяти классам пожарной опасности.

Средний класс природной пожарной опасности равен II,6, что свидетельствует о средней пожарной опасности в лесах. Наиболее опасные в пожарном отношении участки леса (I, II классы) занимают 5,9% общей площади лесного фонда в Ставропольском крае. К ним отнесены хвойные насаждения искусственного происхождения, расположенные в границах Кисловодского и Ессентукского лесничеств, молодняки искусственного происхождения, расположенные в границах Левокумского, Нижне-Кумского, Курского лесничеств в полупустынных восточных районах Ставропольского края, а также участки лесного фонда Ставропольского края, расположенные вдоль автомобильных дорог и вблизи населенных пунктов.

По статистическим данным 2007 – 2020 годов, пожароопасный сезон в Ставропольском крае начинается в первых числах апреля и длится до конца ноября.

Городские леса представлены твердолиственными породами, средний класс природной пожарной опасности городских лесов равен III.

Приказом Федерального агентства лесного хозяйства от 01.11.2013 № 324 «Об определении количества лесничеств на территории города-курорта Железноводска Ставропольского края и установлении их границ» определено, что на землях населенного пункта города-курорта Железноводска Ставропольского края, занятых городскими лесами, располагается Железноводское городское лесничество. Площадь городских лесов города-курорта Железноводска составляет 4247 га.

Приказом Федерального агентства лесного хозяйства от 17.05.2018 № 430 «Об определении количества лесничеств на землях населенных пунк-

тов города Ставрополя Ставропольского края, занятых городскими лесами, и установлении их границ» на территории города Ставрополя определено городское лесничество. При формировании границ земельных участков, занятых городскими лесами их площадь, составила 2454,9 га.

Приказом Федерального агентства лесного хозяйства от 12.03.2019 № 424 «Об определении количества лесничеств на землях населенных пунктов города Невинномысска Ставропольского края, занятых городскими лесами, и установлении их границ» на территории города Невинномысска определено городское лесничество. При формировании границ земельных участков, занятых городскими лесами их площадь, составила 851 га.

Приказом Федерального агентства лесного хозяйства от 20.06.2019 № 772 «Об определении количества лесничеств на землях населенных пунктов города Ессентуки Ставропольского края, занятых городскими лесами, и установлении их границ» на территории города Ессентуки определено городское лесничество. При формировании границ земельных участков, занятых городскими лесами их площадь, составила 258 га.

По состоянию 01.01.2021 года, в соответствии со статьей 84 Лесного кодекса РФ органами местного самоуправления города-курорта Железноводска и города Ставрополя, разработаны и утверждены Лесохозяйственные регламенты Железноводского и Ставропольского городских лесничеств. Сведения о природной пожарной опасности в лесах на территории городских лесничеств приведены в таблице.

№ п/п	Наименование лесничества	Общая	Площадь, га по классам природной пожарной опасности					Средний класс природной пожарной опасности
			I	II	III	IV	V	
1	2	3	4	5	6	7	8	9

Леса, расположенные на землях иных категорий

1.	Железноводское	4252	111	-	2453	1261	427	III
2.	Ставропольское	2454,9	-	-	2454,9	-	-	III
	Итого	2565,9	111	-	4907,9	1261	427	III

К учреждениям, расположенным на землях особо охраняемых природных территорий, находящимися в ведении Минприроды России, относится «Курортный парк» - объект культурного наследия федерального значения, расположенный в границах муниципального образования города - курорта Кисловодска. Объект культурного наследия федерального значения находится в государственной собственности Российской Федерации, Распоряжением территориального управления Росимущества в городе Москве от 22 декабря 2016 г. № 1456 закреплен на праве оперативного управления за федеральным государственным бюджетным учреждением «Национальный парк «Кисло-

водский», общая площадь объекта культурного наследия федерального значения - 9484000,00 кв. метров (948,4 гектара).

Курортный парк города Кисловодска представляет собой уникальное произведение ландшафтно-декоративного искусства, где использованы достижения инженерной и медицинской наук; он является природоохранным, эколого-просветительским и научно-исследовательским объектом. Составляет большую территорию самого города. Из десятков древесных пород, начиная с дореволюционного периода, в парке прижились редкие виды: тополь (китайский, итальянский, канадский, лавролистный), дуб пирамидальный, сосны Веймутова и Палласа, голубая серебристая ель Энгельмана, пихта Нордмана, кипарисовик Лавсона, можжевельник китайский, сафора японская, ясень пенсильванский, туя гигантская и др. Более 50 различных кустарников.

В составе федерального государственного бюджетного учреждения «Национальный парк «Кисловодский», специализированных подразделений обеспечивающих выполнение работ по тушению пожаров нет.

Осуществление отдельных полномочий Российской Федерации в области лесных отношений, переданных субъектам Российской Федерации в соответствии со статьей 83 Лесного кодекса в Ставропольском крае возложены на министерство природных ресурсов и охраны окружающей среды Ставропольского края.

В целях формирования на землях лесного фонда в Ставропольском крае территориальных единиц управления в области использования, охраны, защиты и воспроизводства лесов приказом Федерального агентства лесного хозяйства от 21.08.2008 г. № 229 «Об определении количества лесничеств на территории Ставропольского края и установлении их границ» определено 12 лесничеств и установлены их границы.

Выполнение работ по охране защите, воспроизводству, включая тушение лесных пожаров в лесах, расположенных на землях лесного фонда на территории Ставропольского края, осуществляют 10 ГБУ СК (лесхозов).

В соответствии со статьей 16 Федерального закона Российской Федерации от 21 декабря 1994 года № 69-ФЗ «О пожарной безопасности» тушение пожаров в городских лесах, объекте культурного наследия федерального значения «Курортный парк», расположенных в границах населенных пунктов поселения, городского округа, обеспечивается территориальными подразделениями Главного управления МЧС России по Ставропольскому краю, частями противопожарной службы Ставропольского края находящимися в зоне ответственности (Раздел III таблица 3 настоящего сводного плана).

2. Информация об органе государственной власти и территориальных подразделениях, осуществляющих организацию тушения лесных пожаров, а также о государственных учреждениях и других организациях, осуществляющих работы по тушению лесных пожаров и осуществлению мер пожарной безопасности

Министерство природных ресурсов и охраны окружающей среды Ставропольского края (далее – минприроды края).

Адрес: 355006, г. Ставрополь, ул. Голенева, д. 18.

Контактные данные: тел. +7(8652) 947344, факс 7(8652) 947307, e-mail: mprsk@estav.ru.

Министр природных ресурсов и охраны окружающей среды Ставропольского края – Хлопянов Андрей Георгиевич.

Информация о территориальных подразделениях подведомственных минприроды края государственных казенных учреждениях (лесничествах), осуществляющих организацию тушения лесных пожаров и государственных бюджетных учреждениях Ставропольского края (лесхозах), осуществляющих работы по тушению лесных пожаров и обеспечивающих выполнение мер пожарной безопасности в лесах, расположенных на землях лесного фонда на территории Ставропольского края, приведена в таблице 4 Раздела I настоящего сводного плана.

Информация о гражданах и юридических лицах, осуществляющих использование лесов, расположенных на землях лесного фонда, на территории Ставропольского края (арендаторах) и других организациях силы и средства, которых могут быть привлечены для борьбы с лесными пожарами, в соответствии с заключенными Соглашениями о взаимодействии, приводится в таблице 4 Раздела III настоящего сводного плана.

3. Сведения о природной пожарной опасности

№ п/п	Наименование лесничества	Общая	Площадь, га по классам природной пожарной опасности					Средний класс природной пожарной опасности
			I	II	III	IV	V	
1	2	3	4	5	6	7	8	9

Земли лесного фонда

1.	Бештаугорское	4336	90	-	2596	1100	550	III
2.	Георгиевское	9353	148	-	6522	1876	807	III
3.	Дивенское	10726	420	4	8994	47	1261	III
4.	Ессентукское	11574	996	-	6905	2171	1502	II

1	2	3	4	5	6	7	8	9
5.	Изобиль- ненское	4340	75	1	2517	802	945	III
6.	Калаусское	6508	106	1	5598	227	576	III
7.	Кисловод- ское	3444	1679	585	274	303	603	II
8.	Курское	11177	247	-	5530	3200	2200	III
9.	Левокум- ское	17494	1167	-	15187	804	336	III
10.	Невинно- мысское	11578	119	3	6756	3200	1500	III
11.	Нижне- Кумское	9190	223	24	4802	3200	941	III
12.	Ставро- польское	14642	354	11	11938	911	1428	III
	Итого	114362	5624	629	77619	17841	12649	II,6
Земли обороны и безопасности								
1.		-	-	-	-	-	-	-
	Итого	-	-	-	-	-	-	-
Земли особо охраняемых природных территорий								
1.		-	-	-	-	-	-	-
	Итого	-	-	-	-	-	-	-
Итого по Став- ропольскому краю*								
		114362	5624	629	77619	17841	12649	II,6

*) В 2019 году на основании актов об изменении данных государственного лесного реестра в соответствии с актами натурного обследования, составленных на основании Уведомлений Росреестра об изменении описания местоположения границ и площади лесного участка, площадь земель лесного фонда на территории Ставропольского края уменьшилась на 132 га. При уточнении границ и площади земельного участка с кадастровым номером 26:14:170204:1 имеющего условную границу и площадь (706 га), подлежащую уточнению, фактически установленная площадь составила 756 га, т.е. разница составила 50 га. В результате указанных изменений площадь Левокумского участкового лесничества Левокумского лесничества увеличилась на 50 га. Таким образом, общее уменьшение площади земель лесного фонда составляет 82 га (114444 га – 132 га) + 50 га = 114362 га).

4. Информация об ответственных лицах, осуществляющих организацию охраны лесов от пожаров*

№ п/п	Наименование	ФИО	Должность	Контактные данные
1	2	3	4	5
1.	Заместитель высшего должностного лица субъекта Российской Федерации, курирующий вопросы охраны лесов от пожаров	Великдань Николай Тимофеевич	Первый заместитель председателя Правительства Ставропольского края.	тел. +7(8652) 306235; тел. +7(8652) 306236; факс +7(8652) 357320; pravitelstva/velikdan-nt 355025, г. Ставрополь, Площадь Ленина, 1
2.	Председатель комиссии по предупреждению и ликвидации чрезвычайных ситуаций и обеспечению пожарной безопасности Ставропольского края	Скворцов Юрий Алексеевич	Заместитель председателя Правительства Ставропольского края – председатель комиссии по предупреждению и ликвидации чрезвычайных ситуаций и обеспечению пожарной безопасности в Ставропольском крае	тел. +7(8652)306250 (1); sv.stavregion.ru 355025, город Ставрополь, Площадь Ленина, 1
3.	Руководитель уполномоченного органа исполнительной власти Ставропольского края в области лесных отношений	Хлопянов Андрей Георгиевич	Министр природных ресурсов и охраны окружающей среды Ставропольского края	тел. +7(8652) 947344; факс +7(8652) 947307; mprsk@estav.ru. 355006, г. Ставрополь, ул. Голенева, 18.

1	2	3	4	5
	<p>Руководители лесничеств и лесопарков</p>			
4.	<p>Государственное казенное учреждение «Бештаугорское лесничество»</p>	<p>Дроздов Сергей Владимирович</p>	<p>Начальник лесничества</p>	<p>тел. +7(87933) 29236; сот. +7(928) 9295897; beshtay_leshoz@mail.ru 57551, Ставропольский край, г. Пятигорск, ул. Лесная, 1А</p>
5.	<p>Государственное казенное учреждение «Георгиевское лесничество»</p>	<p>Петренко Николай Николаевич</p>	<p>Начальник лесничества</p>	<p>тел. +7(87938) 63234; сот. +7(962) 0012221; leshoz@serdi.ru 357326, Ставропольский край, Кировский городской округ, п. Фазанный, ул. Лесная, 4/2</p>
6.	<p>Государственное казенное учреждение «Дивенское лесничество»</p>	<p>Гетманцев Виктор Васильевич</p>	<p>Начальник лесничества</p>	<p>тел. +7(86555) 51432; сот.+79624084305; leshoz@div.stv.ru 356721, Ставропольский край, Апанасенковский район, с. Дивное, ул. Шоссейная, 21</p>
7.	<p>Государственное казенное учреждение «Ессентукское лесничество»</p>	<p>Кудрявцев Максим Васильевич</p>	<p>Начальник лесничества</p>	<p>тел. +7(87934) 66516; факс +7(87934) 63623; сот. +7(928) 2674663; leshozz@mail.ru, 357601, Став- ропольский край, г. Ессентуки, ул. Кисловодская, 55</p>

1	2	3	4	5
8.	Государственное казенное учреждение «Изобильненское лесничество»	Логачёв Олег Анатольевич	Начальник лесничества	тел.+7(86545) 42556; сот.+7(903) 4428694 izleshoz@mail.ru 356100, Ставропольский край, г. Изобильный, ул. Доватора, 329
9.	Государственное казенное учреждение «Калаусское лесничество»	Лазарев Валерий Алексеевич	Начальник лесничества	тел.+7(86557) 21731; сот. +7(928) 3786830; kalaus.leshoz1@rambler.ru 356304, Ставропольский край, Александровский район, с. Александровское, ул. Элеваторная, 3
10.	Государственное казенное учреждение «Кисловодское лесничество»	Шереметов Марат Ромикович	Начальник лесничества	факс. +7(87937) 57432; сот. +7(961)4904503; kislles@gmail.com 357700, Ставропольский край, г. Кисловодск, ул. Промышленная, 34
11.	Государственное казенное учреждение «Курское лесничество»	Коваленко Вячеслав Юрьевич	Начальник лесничества	тел. +7(87964) 65567; сот. +7(909)7606567; kurskay.les@mail.ru 357850, Ставропольский край, ст. Курская, ул. Кондратенко, 60

1	2	3	4	5
12.	Государственное казенное учреждение «Левокумское лесничество»	Захарченко Александр Иванович	Начальник лесничества	тел. +7(86543) 31901; сот. +79064912610; levles008@yandex.ru 357960, Ставропольский край, Левокумский район, с. Левокумское, ул. Комарова, 23
13.	Государственное казенное учреждение «Невинномысское лесничество»	Печеневская Юлия Сергеевна	Начальник лесничества	тел. +7(86554) 60163; сот. +79283399912; nevles2015@mail.ru 357030, Ставропольский край, г. Невинномысск, ул. Степная, 59
14.	Государственное казенное учреждение «Нижне-Кумское лесничество»	Букреев Алексей Николаевич	Начальник лесничества	тел. +7(86559) 92264; сот. +789187612428; gunkl@yandex.ru 356835, Ставропольский край, Буденновский район, с. Архангельское, ул. Делегатская, 72
15.	Государственное казенное учреждение «Ставропольское лесничество»	Зенченков Сергей Николаевич	Начальник лесничества	тел.+7(8652) 956576; сот. +7(962) 4407300; stavleshoz@mail.ru 355029, Ставропольский край, г. Ставрополь, Столбик Кордон Поселок

1	2	3	4	5
	Руководители организаций по тушению лесных пожаров на территории Ставропольского края			
16.	Государственное бюджетное учреждение Ставропольского края «Бештаугорский лесхоз»	Мустивый Федор Семенович	Директор	тел. +7(87933) 26072; факс +7(87933) 29236; сот. +7(962) 0102697; beshtay_leshoz@mail.ru 357565, Ставропольский край, г. Пятигорск, Константиновская ст-ца Константиновская, ул. Лесная, 1
17.	Государственное бюджетное учреждение Ставропольского края «Буденновский лесхоз»	Седой Роман Григорьевич	Директор	факс +7(86559) 97272; сот. +7(938) 3439993; forest142@yandex.ru 356835, Ставропольский край, Буденновский район, с. Архангельское, ул. Делегатская, 72
18.	Государственное бюджетное учреждение Ставропольского края «Ессентукский лесхоз»	Петраков Евгений Алексеевич	Директор	факс +7(87934)63623; сот. +7(928)3395569; leshozz@mail.ru 357600, Ставропольский край, г. Ессентуки, ул. Кисловодская, 55

1	2	3	4	5
19.	Государственное бюджетное учреждение Ставропольского края «Ипатовский лесхоз»	Санюкович Игорь Николаевич	Директор	тел. +7(86542) 58527; факс +7(86542) 63623; сот. +7(906) 4893594; leshoz-ipatovo@mail.ru 356630, Ставропольский край, Ипатовский район, г. Ипатово, ул. Рабочая, 5
20.	Государственное бюджетное учреждение Ставропольского края «Калаусский лесхоз»	Обирин Алексей Григорьевич	Директор	тел. +7(86557) 21731; сот. +7(928) 3043425; kalaus.leshoz1@rambler.ru 356300, Ставропольский край, Александровский район, с. Александровское, ул. Элеваторная, 3
21.	Государственное бюджетное учреждение Ставропольского края «Кировский лесхоз»	Доманина Ольга Ивановна	Директор	тел. +7(87938) 32414; факс +7(87938) 63234; сот. +79064797754; leshoz@serdi.ru 357326, Ставропольский край, Кировский городской округ, п. Фазанный, ул. Лесная, 4/2

1	2	3	4	5
22.	Государственное бюджетное учреждение Ставропольского края «Кисловодский лесхоз»	Карпов Вячеслав Иванович	Директор	тел. +7(87937) 57187; сот.+7(963) 3888811; kises34@yandex.ru, 357700, Ставропольский край, г. Кисловодск, ул. Промышленная, 34
23.	Государственное бюджетное учреждение Ставропольского края «Левокумский лесхоз»	Юнусов Иса Алиевич	Директор	тел. +7(86543) 21901; факс +7(86543) 31427; сот. +7(903) 4136380; levles009@yandex.ru 357960, Ставропольский край, Левокумский район, с. Левокумское, ул. Комарова, 23
24.	Государственное бюджетное учреждение Ставропольского края «Невинномысский лесхоз»	Ольшанов Виктор Станиславович	Директор	тел. +7(86554) 60134; факс +7(86554) 60154; сот. +7(962) 4485169; nevles2015@mail.ru. 357100, Ставропольский край, г. Невинномысск, ул. Степная, 59
25.	Государственное бюджетное учреждение Ставропольского края «Ставропольский лесхоз»	Соколовский Станислав Владимирович	Директор	тел. +7(8652) 956576; факс +7(8652)956578; сот. +79187530220; stavleshoz@mail.ru 355029, Ставропольский край, г. Ставрополь, Столбик Кордон Поселок

1	2	3	4	5
26.	Федеральное государственное бюджетное учреждение «Национальный парк «Кисловодский»	Науменко Дмитрий Сергеевич	Директор	тел. +7(8652) 257708; сот. +7(928) 3443885 nprk1823@mail.ru 357700, Ставропольский край, г. Кисловодск, Курортный бульвар, 21
27.	Руководитель военного лесничества Минобороны России*	-	-	-
28.	Руководитель Главного управления МЧС России по субъекту Российской Федерации*	Кий Владимир Валерьевич	Начальник Главного управления МЧС России по Ставропольскому краю	тел. +7(8652) 240582; факс +7(8652) 759655; 355000, г. Ставрополь, ул. 8 Марта, 164
29.	Руководитель территориального органа МВД России	Олдак Александр Григорьевич	Начальник Главного управления МВД России по Ставропольскому краю	тел. +7(8652) 304043, тел. +7(8652) 304151; факс +7(8652) 263857; 355035, г. Ставрополь, ул. Дзержинского, 102
	Иные организации	-	-	-
30.	Государственное казенное учреждение «Противопожарная и аварийно-спасательная служба Ставропольского края»	Киселев Геннадий Васильевич	Начальник государственного казенного учреждения «Противопожарная и аварийно-спасательная служба Ставропольского края»	тел. +7(8652) 240588; факс. +7(8652) 240588; 355000, г. Ставрополь, ул. 8 Марта, 164.

*Военных лесничеств Минобороны России на территории Ставропольского края нет.

5. Информация о лицах, ответственных за организацию тушения лесных пожаров на территории муниципальных образований Ставропольского края

№ п/п	Муниципальное образование	Лица, ответственные за организацию тушения лесных пожаров на территории муниципальных образований Ставропольского края	Фамилия, имя, отчество	Контактные данные
1	2	3	4	5
1.	Александровский муниципальный округ Ставропольского края	Глава администрации Александровского муниципального округа Ставропольского края – председатель комиссии по предупреждению и ликвидации чрезвычайных ситуаций и обеспечению пожарной безопасности округа	Маковская Любовь Александровна	тел. +7(86557) 27304; сот. +7(988) 7300877; факс +7(86557) 27301, aleksadmin@mail.ru, 356300, Ставропольский край, с. Александровское, ул. К. Маркса, д. 58
2.	Арзгирский муниципальный округ Ставропольского края	Глава администрации Арзгирского муниципального округа Ставропольского края – председатель комиссии по предупреждению и ликвидации чрезвычайных ситуаций и обеспечению пожарной безопасности округа	Палагута Алексей Иванович	тел. +7(86560) 31240; сот. +7(906) 4132941; факс +7(86560) 31151, admarzmo@mail.ru 356571, Ставропольский край, с. Арзгир, ул. П. Базалева, 3
3.	Апанасенковский муниципальный округ Ставропольского края	Глава администрации Апанасенковского муниципального округа Ставропольского края – председатель комиссии по предупреждению и ликвидации чрезвычайных ситуаций и обеспечению пожарной безопасности округа	Ткаченко Владимир Николаевич	тел. +7(86555) 51301; факс +7(86555) 52030, aamrsk@div.stv.ru, 356720, Ставропольский край, Апанасенковский район, с. Дивное, ул. Советская, 17

1	2	3	4	5
4.	Андроповский муниципальный округ Ставропольского края	Глава администрации Андроповского муниципального округа Ставропольского края Первый заместитель главы администрации Андроповского муниципального округа Ставропольского края – председатель комиссии по предупреждению и ликвидации чрезвычайных ситуаций и обеспечению пожарной безопасности округа	Бобрышева Нина Анатольевна Колодко Михаил Викторович	тел. +7(86556) 62212; сот. +7(905) 4920113; факс +7(86556) 62215, admandrop@yandex.ru 357070, Ставропольский край, Андроповский район, с. Курсавка, ул. Красная, 24 тел. +7(86556) 62220; факс +7(86556) 62215, admandrop@yandex.ru 357070, Ставропольский край, Андроповский район, с. Курсавка, ул. Красная, 24
5.	Благодарненский городской округ Ставропольского края	Глава администрации Благодарненского городского округа Ставропольского края – председатель комиссии по предупреждению и ликвидации чрезвычайных ситуаций и обеспечению пожарной безопасности округа	Теньков Александр Иванович	тел. +7(86549) 21640; факс +7(86549) 21530, abmr@blag.stv.ru, 356420, г. Благодарный, Площадь Ленина, 1
6.	Будённовский муниципальный округ Ставропольского края	Глава администрации Буденовского муниципального округа Ставропольского края – председатель комиссии по предупреждению и ликвидации чрезвычайных ситуаций и обеспечению пожарной безопасности округа	Соколов Андрей Николаевич	тел. +7(86559) 21329; +7(86559) 21334; сот. +7(962) 4118585; факс +7(86559) 71442, bud.mun.adm@rambler.ru, 356800, Ставропольский край, г. Буденновск, ул. Октябрьская 46

1	2	3	4	5
7.	Георгиевский городской округ Ставропольского края	И. о. главы администрации Георгиевского городского округа Ставропольского края – председатель комиссии по предупреждению и ликвидации чрезвычайных ситуаций и обеспечению пожарной безопасности округа	Донец Жанна Александровна	тел.+7 (87951) 23050; факс+7(87951) 24201, admin@gmr-sk.ru, 357820, Ставропольский край, г. Георгиевск, Площадь Победы, 1
8.	Грачёвский муниципальный округ Ставропольского края	Глава администрации Грачевского муниципального округа Ставропольского края Первый заместитель главы администрации Грачевского муниципального округа Ставропольского края – председатель комиссии по предупреждению и ликвидации чрезвычайных ситуаций и обеспечению пожарной безопасности округа	Филичкин Сергей Леонидович Безменов Олег Сергеевич	тел. +7(86540) 40088, 40406; факс +7(86559) 41545. glava.gr.mo@mail.ru, 356250, Ставропольский край, с. Грачевка, ул. Ставропольская, 42 тел. +7(86540) 40904; факс+7(86540) 41545, adm-grmr@yandex.ru, 356250, Ставропольский край, с. Грачевка, ул. Ставропольская, 42
9.	Ипатовский городской округ Ставропольского края	Глава администрации Ипатовского городского округа Ставропольского края	Савченко Сергей Борисович	тел. +7(86542) 22360; сот. +7(918) 8671609; факс +7(86542)21499, admipatovo@yandex.ru, 356630, Ставропольский край, г. Ипатово, ул. Ленинградская, 80

1	2	3	4	5
		Начальник отдела сельского хозяйства, охраны окружающей среды, чрезвычайных ситуаций и антитеррора администрации Ипатовского городского округа – председатель комиссии по предупреждению и ликвидации чрезвычайных ситуаций и обеспечению пожарной безопасности округа	Головинов Николай Сергеевич	тел. +7(86542) 57660; факс +7(86542)22560, admipatovo@yandex.ru, 356630, Ставропольский край, г. Ипатово, ул. Ленинградская, 80
10. Кировский городской округ Ставропольского края		Глава администрации Кировского городского округа Ставропольского края округа – председатель комиссии по предупреждению и ликвидации чрезвычайных ситуаций и обеспечению пожарной безопасности округа	Лукинов Владимир Федорович	тел. +7(87938) 43201; сот. +7(906) 4704070; факс+7(87938) 51783, akmrsk@mail.ru 357300, Ставропольский край, Кировский городской округ, г. Новопавловск, Площадь Ленина, 1
11. Кочубеевский муниципальный округ Ставропольского края		Глава администрации Кочубеевского муниципального округа Ставропольского края	Клевцов Алексей Павлович	тел. +7(86550) 20151; сот. +7(918) 7409930; факс +7(86550) 21720, akmr.org@gmail.com, 357000, Ставропольский край, с. Кочубеевское, ул. Октябрьской Революции, 64

1	2	3	4	5
		<p>Заместитель главы администрации Кочубеевского муниципального округа Ставропольского края – председатель комиссии по предупреждению и ликвидации чрезвычайных ситуаций и обеспечению пожарной безопасности округа</p>	<p>Гура Николай Александрович</p>	<p>тел. +7(86550) 22140; сот. +7(918) 7409931; факс +7(86550) 21705, akmr.org@gmail.com 357000, Ставропольский край, с. Кочубеевское, ул. Октябрьской Революции, 64</p>
12.	<p>Красногвардейский муниципальный округ Ставропольского края</p>	<p>Глава администрации Красногвардейского муниципального округа Ставропольского края</p>	<p>Ишков Константин Алексеевич</p>	<p>тел. +7(86541) 25232, 26974; факс. +7(86541) 23764, Krasnogvardadmin@mail.ru, 356030, Ставропольский край, Красногвардейский район, с. Красногвардейское, ул. Ленина, 46 а</p>
		<p>Заместитель главы администрации Красногвардейского муниципального округа Ставропольского края – председатель комиссии по предупреждению и ликвидации чрезвычайных ситуаций и обеспечению пожарной безопасности округа</p>	<p>Рагулин Александр Викторович</p>	<p>тел. +7(86541) 45251; сот. +7(962) 0034404, Krasnogvardadmin@mail.ru, 356030, Ставропольский край, с. Красногвардейское, ул. Ленина, 46 а</p>
13.	<p>Курский муниципальный округ Ставропольского края</p>	<p>Глава администрации Курского муниципального округа Ставропольского края – председатель комиссии по предупреждению и ликвидации чрезвычайных ситуаций и обеспечению пожарной безопасности округа</p>	<p>Калашников Сергей Иванович</p>	<p>тел. +7(87964) 63002; факс +7(87964) 65770, econom-akmr-sk@yandex.ru, 357850, Ставропольский край, станция Курская, пер. Школьный, 12</p>

1	2	3	4	5
14.	Минераловодский городской округ Ставропольского края	Глава администрации Минераловодского городского округа – председатель комиссии по предупреждению и ликвидации чрезвычайных ситуаций и обеспечению пожарной безопасности округа	Перцев Сергей Юрьевич	тел. +7(87922) 65723; факс+7(87922) 64433, mingorokrug@mail.ru, 357203, Ставропольский край, г. Минеральные Воды, пр. Карла Маркса, 54
15.	Левокумский муниципальный округ Ставропольского края	Глава администрации Левокумского муниципального округа Ставропольского края – председатель комиссии по предупреждению и ликвидации чрезвычайных ситуаций и обеспечению пожарной безопасности округа	Иванов Андрей Николаевич	тел. +7(86543) 31511; сот. +79283181396; факс +7(86543) 31493, lev_admin@mail.ru, 357960, Ставропольский край, Левокумский район, с. Левокумское, ул. Карла Маркса, 170
16.	Нефтекумский городской округ Ставропольского края	Глава администрации Нефтекумского городского округа Ставропольского края – председатель комиссии по предупреждению и ликвидации чрезвычайных ситуаций и обеспечению пожарной безопасности округа	Сокуренок Дмитрий Николаевич	тел. +7(86558) 45051; сот. +79054929596; факс+7(86558) 33515, 356880, Ставропольский край, г. Нефтекумск, Площадь Ленина, д. 1
17.	Изобильненский городской округ Ставропольского края	Глава администрации Изобильненского городского округа	Козлов Владимир Ильич	тел. +7(86545) 24577; факс +7(86545) 22571, izobadmin@mail.ru, 356140, Ставропольский край, г. Изобильный, ул. Ленина, 15

1	2	3	4	5
		Заместитель главы администрации Изобильненского городского округа – председатель комиссии по предупреждению и ликвидации чрезвычайных ситуаций и обеспечению пожарной безопасности округа	Бажан Евгений Николаевич	тел. +7(86545) 22096; факс +7(86545)27882, izobadmin@mail.ru, 356140, Ставропольский край, г. Изобильный, ул. Ленина, 15
18.	Новоалександровский городской округ Ставропольского края	Глава администрации Новоалександровского городского округа Ставропольского края	Сагалаев Сергей Федорович	тел. +7(86544) 63147, 62044; факс +7(86544) 63035, anmrsk@bk.ru, 356000, Ставропольский край, г. Новоалександровск, ул. Гагарина, 315
		Заместитель главы администрации Новоалександровского городского округа Ставропольского края – председатель комиссии по предупреждению и ликвидации чрезвычайных ситуаций и обеспечению пожарной безопасности округа	Волочек Сергей Алексеевич	тел. +7(86544) 60577; anmrsk@bk.ru, 356000, Ставропольский край, г. Новоалександровск, ул. Гагарина, 315
19.	Новоселицкий муниципальный округ Ставропольского края	Глава администрации Новоселицкого муниципального округа Ставропольского края – председатель комиссии по предупреждению и ликвидации чрезвычайных ситуаций и обеспечению пожарной безопасности округа	Антоненко Владимир Петрович	тел. +7(86548) 21263; сот. +7(919) 7557978; факс +7(86548) 22395, novadmin@mail.ru, 356350, Ставропольский край, с. Новоселицкое, Площадь имени Ленина, д. 1
20.	Петровский городской округ Ставропольского края	Глава администрации Петровского городского округа Ставропольского края	Захарченко Александр Александрович	тел. +7(86547) 42525; факс. +7(86547)41195; petr.adm@mail.ru, 356530, Ставропольский край, г. Светлоград, пл. 50 лет Октября, 8

1	2	3	4	5
		Заместитель главы администрации Петровского городского округа Ставропольского края – председатель комиссии по предупреждению и ликвидации чрезвычайных ситуаций и обеспечению пожарной безопасности округа	Бобыкин Александр Иванович	тел. +7(86547) 40798; факс+7(86547)41195. petr.adm@mail.ru, 356530, Ставропольский край, г. Светлоград, пл. 50 лет Октября, 8
21.	Предгорный муниципальный округ Ставропольского края	Глава администрации Предгорного муниципального округа Ставропольского края	Мятников Игорь Владимирович	тел. + 7(8796)166131; сот. + 79289388888; apmr2006@yandex.ru, 357350, Ставропольский край, станция Эссентукская, ул. Набережная, 5
		Начальник управления сельского хозяйства администрации Предгорного муниципального округа Ставропольского края – председатель комиссии по предупреждению и ликвидации чрезвычайных ситуаций и обеспечению пожарной безопасности округа	Татаров Алексей Георгиевич	тел. +7(87961) 66131; факс+7(87961) 53870, pmr2006@yandex.ru, 357350, Ставропольский край, станция Эссентукская, ул. Набережная, 5
22.	Советский городской округ Ставропольского края	Глава администрации Советского городского округа Ставропольского края	Воронков Сергей Николаевич	тел. +7(86552) 65702; сот. +7(962) 4132074; факс +7(86552)61700, admin@sovadmin.ru, 357910, Ставропольский край, г. Зеленокумск, ул. Мира, 18

1	2	3	4	5
		Заместитель главы администрации Советского городского округа Ставропольского края – председатель комиссии по предупреждению и ликвидации чрезвычайных ситуаций и обеспечению пожарной безопасности округа	Коберняков Алексей Иванович	тел. +7(86552) 62339; сот. +79624443988, admin@sovadmin.ru, 357910, Ставропольский край, г. Зеленокумск, ул. Мира, 18
23.	Степновский муниципальный округ Ставропольского края	Глава администрации Степновского муниципального округа Ставропольского края – председатель комиссии по предупреждению и ликвидации чрезвычайных ситуаций и обеспечению пожарной безопасности округа	Лобанов Сергей Викторович	тел. +7(86563) 31101; сот. +7(903) 4426759; факс +7(86563) 31461, adm.stepnoe26@yandex.ru , 357930, Ставропольский край, Степновский район, с. Степное, Площадь Ленина, 42
24.	Труновский муниципальный округ Ставропольского края	Глава администрации Труновского муниципального округа Ставропольского края	Высоцкий Евгений Владимирович	тел. +7(86546) 31673, (33560; 33253); факс +7(86546) 31126, pos-kirova@yandex.ru, 356195, Ставропольский край, п. им. Кирова, ул. Комарова, 11

1	2	3	4	5
		Заместитель главы администрации Труновского округа Ставропольского края – председатель комиссии по предупреждению и ликвидации чрезвычайных ситуаций и обеспечению пожарной безопасности округа	Чернышов Андрей Викторович	тел. +7(86546) 31128, pos-kirova@yandex.ru, 356195, Ставропольский край, п. им. Кирова, ул. Комарова, 11
25.	Туркменский муниципальный округ Ставропольского края	Глава администрации Туркменского муниципального округа Ставропольского края Заместитель главы администрации Туркменского муниципального округа Ставропольского края – председатель комиссии по предупреждению и ликвидации чрезвычайных ситуаций и обеспечению пожарной безопасности округа	Ефимов Геннадий Викторович Хисамов Ильфат Ясовывевич	тел.+7(86565) 20404; факс +7(86565) 21692, atmpck@mail.ru/ admturkck@mail.ru, 356540, Ставропольский край, с. Летняя Ставка, ул. Советская, 122 тел. +7(86565)20967; факс+7(86565)20132. atmpck@mail.ru/ adm_turk_ck@mail.ru, 356540, Ставропольский край, с. Летняя Ставка, ул. Советская, 122.
26.	Шпаковский муниципальный округ Ставропольского края	Глава администрации Шпаковского муниципального округа Ставропольского края	Серов Игорь Владимирович	тел. +7(86553) 63012, 60016, administration@shmr.ru, 356240, Ставропольский край, г. Михайловск, ул. Ленина,113

1	2	3	4	5
		Заместитель глава администрации Шпаковского муниципального округа Ставропольского края – председатель комиссии по предупреждению и ликвидации чрезвычайных ситуаций и обеспечению пожарной безопасности округа	Приходько Валерий Дмитриевич	тел. +7(86553) 56572; факс +7(86553)50020; administration@shmr.ru, 356240 Ставропольский край, г. Михайловск, ул. Ленина,113

6. Информация о лицах, допущенных к руководству тушения лесных пожаров

№ п/п	Лесничество (лесопарк)	Ф.И.О.	Должность	Контактные данные	Опыт работы в качестве руководителя тушения лесных пожаров, лет	Примечание
1	2	3	4	5	6	7
1.	Бештаугорское	Мустивый Федор Семенович	Директор государственного бюджетного учреждения Ставропольского края «Бештаугорский лесхоз»	тел. +7(87933) 26072; факс +7(87933) 29236; сот. +79620102697; beshtay_leshoz@mail.ru 357565, Ставропольский край, г. Пятигорск, станция Константиновская, ул. Лесная, 1	30	приказ минприроды края от 13.12.2016 г. № 615
2.	Георгиевское, Курское*	Коваленко Вячеслав Юрьевич	Директор государственного бюджетного учреждения Ставропольского края «Кировский лесхоз»	тел. +7(87938) 32414; факс +7(87938) 63234; сот. +79064797754; leshoz@serdi.ru 357326, Ставропольский край, Кировский район, п. Фазанный, ул. Лесная, 4/2	2	приказ минприроды края от 13.12.2016 г. № 615

1	2	3	4	5	6	7
3.	Дивенское	Санюкович Игорь Николаевич	Директор государственного бюджетного учреждения Ставропольского края «Ипатовский лесхоз»	тел. +7(86542) 58527; факс +7(86542) 63623; сот. +7(906) 4893594; leshoz-ipatovo@mail.ru 356630, Ставропольский край, Ипатовский район, г. Ипатово, ул. Рабочая, 5	10	приказ минприроды края от 13.12.2016 г. № 615
4.	Ессентукское	Петраков Евгений Алексеевич	Директор государственного бюджетного учреждения Ставропольского края «Ессентукский лесхоз»	факс +7(87934) 63623; сот. +7(928) 3395569; leshoz@mail.ru 357600, Ставропольский край, г. Ессентуки, ул. Кисловодская, 55	11	приказ минприроды края от 13.12.2016 г. № 615
5.	Изобильненское, Ставропольское**	Соколовский Станислав Владимирович	Директор государственного бюджетного учреждения Ставропольского края «Ставропольский лесхоз»	тел. +7(8652) 956576; факс +7(8652) 956578; сот. +79187530220; stavleshoz@mail.ru 355029, Ставропольский край, г. Ставрополь, Столбик Кордон Поселок	2	приказ минприроды края от 13.12.2016 г. № 615
6.	Калаусское	Обирин Алексей Григорьевич	Директор государственного бюджетного учреждения Ставропольского края «Калаусский лесхоз»	тел. +7(86557) 21731; сот. +79283043425; kalaus.leshoz1@rambler.ru 356300, Ставропольский край, Александровский район, с. Александровское, ул. Элеваторная, 3	4	приказ минприроды края от 13.12.2016 г. № 615

1	2	3	4	5	6	7
7.	Кисловодское	Карпов Вячеслав Иванович	Директор государственного бюджетного учреждения Ставропольского края «Кисловодский лесхоз»	тел. +7(87937) 57187; сот.+79633888811; kisles34@yandex.ru 357700, Ставропольский край, г. Кисловодск, ул. Промышленная, 34	4	приказ минприроды края от 13.12.2016 г. № 615
8.	Левокумское	Юнусов Иса Алиевич	Директор государственного бюджетного учреждения Ставропольского края «Левокумский лесхоз»	тел. +7(86543) 21901; факс +7(86543) 31427; сот. +79034136380; levles009@yandex.ru 357960, Ставропольский край, Левокумский район, с. Левокумское, ул. Комарова, 23	13	приказ минприроды края от 13.12.2016 г. № 615
9.	Невинномысское	Ольшанов Виктор Станиславович	Директор государственного бюджетного учреждения Ставропольского края «Невинномысский лесхоз»	тел. +7(86554) 60134; факс+7(86554) 60154; сот. +79624485169; nevles2015@mail.ru. 357100, Ставропольский край, г. Невинномысск, ул. Степная, 59	30	приказ минприроды края от 13.12.2016 г. № 615

1	2	3	4	5	6	7
10.	Нижне - Кумское	Седой Роман Григорьевич	Директор государственного бюджетного учреждения Ставропольского края «Буденновский лесхоз»	факс +7(86559) 97272; сот. +7(938)3439993; forest142@yandex.ru 356835, Ставропольский край, Буденновский район, с. Архангельское, ул. Делегатская, 72	4	приказ минприроды края от 13.12.2016 г. № 615

*) В соответствии с уставом, ГБУ СК «Кировский лесхоз» обеспечивает выполнение работ по тушению лесных пожаров и осуществление отдельных мер пожарной безопасности в лесах, расположенных на землях лесного фонда Георгиевского и Курского лесничеств.

***) В соответствии с уставом, ГБУ СК «Ставропольский лесхоз» обеспечивает выполнение работ по тушению лесных пожаров и осуществление отдельных мер пожарной безопасности в лесах, расположенных на землях лесного фонда Изобильненского и Ставропольского лесничеств.

II. Меры по охране земель и земельных участков, имеющих общую границу с лесничествами и лесопарками, а также меры по противопожарному обустройству населенных пунктов, объектов экономики и инфраструктуры, расположенных на таких землях и земельных участках

Мероприятия по противопожарному обустройству населенных пунктов, объектов экономики и инфраструктуры

№ п/п	Наименование населенных пунктов, объектов экономики, инфраструктуры (нефтепроводы, газопроводы, дороги, линии электропередач и др.), иных объектов	Противопожарные минерализованные полосы (метров)	Профилактические выжигания (гектаров)	Противопожарные барьеры (метров)	Очистка от сухой травянистой растительности, пожнивных остатков, валеньника, порубочных остатков, мусора и других горючих материалов (гектар)
1	2	3	4	5	6

Александровский муниципальный округ

	Населенные пункты	-	-	-	-
	Объекты экономики	-	-	-	-
	Инфраструктура (нефтепроводы, газопроводы, дороги, ЛЭП и другое)	-	-	-	-
	Иные объекты, в том числе:				
1.	ООО «Садовое» (Калаусское, кв. 1 – 5, 19 (Кр.)) 26:18:000000:397, 26:18:000000:215, 26:18:090107:1, 26:18:090107:4, 26:18:090107:5, 26:18:090107:6, 26:18:090107:7, 26:18:090108:1, 26:18:090302:2, 26:18:000000:1294	-	-	-	33,1

1	2	3	4	5	6
2.	Администрация муниципального образования Круглолесского сельсовета (Калаусское, кв. 2, 6, 7, 9, 12, 14, 15, 18, 19 (Кр.)) 26:18:000000:1489,26:18:000000:215, 26:18:000000:725, 26:18:090204:6, 26:18:090202:5, 26:18:000000:1309, 26:18:000000:1338, 26:18:100203:3, 26:18:000000:1310, 26:18:000000:1311, 26:18:090214:31, 26:18:100347:9	7600	-	-	10,0
3.	КФК Алисултанов Карамодин Алиасхабович (Калаусское кв. 16 (Кр.)) 26:18:100205:6, 26:18:100206:4	-	-	-	1,1
4.	ООО «Саблинское» (Калаусское кв. 2, 6, 10, 13 – 17 (Кр.)), 26:18:090107:3, 26:18:090107:2, 26:18:100508:5, 26:18:000000:1264, 26:18:100204:1, 26:18:100205:3, 26:18:000000:750, 26:18:100112:3, 26:18:100104:4, 26:18:100104:1, 26:18:100206:4, 26:18:000000:473, 26:18:100206:1, 26:18:100208:1, 26:18:100111:1, 26:18:100110:1, 26:18:100108:1, 26:18:000000:229	-	-	-	74,6
5.	ООО «Колос» (Калаусское, кв. 1 (Кр.)) 26:18:040301:12, 26:18:000000:446	-	-	-	3,7
6.	Круглолесское хуторское казачье общество хоперского РКО СОКО ТВКО (Калаусское, кв. 1, 18 (Кр.)) 26:18:090302:2, 26:18:000000:215, 26:18:090214:31	-	-	-	1,5
7.	Местная религиозная организация православного Прихода храма Архистратига Божия Михаила с. Круглолесского Георгиевской Епархии Русской Православной Церкви (Московский патриархат) (Калаусское, кв. 2, 4, 5 (Кр.)) 26:18:000000:794	-	-	-	10,5

1	2	3	4	5	6
8.	ООО «Саблинское» (Калаусское, кв. 25 (Ал.)) 26:18:160214:1, 26:18:160215:1, 26:18:160213:5, 26:18:160213:7, 26:18:160213:3, 26:18:160213:2, 26:18:160210:2	-	-	-	9,5
9.	ООО СХП «Гремучка» с. Грушевское, ул. Кирова 69/4 (Журавское, кв. 1) 26:18:010605:7, 26:18:010605:8, 26:18:010605:9, 26:18:010605:5, 26:18:010240:13, 26:18:000000:1262, 26:18:000000:1613, 26:18:010401:4, 26:18:010401:24	-	-	-	4,0
10.	ООО СХП «Северное» (Калаусское, кв. 7, 9 – 15 (Сев.))	-	-	-	59,1
11.	КФК Алферов А.В. (Калаусское, кв. 12 – 15 (Сев.)) 26:18:000000:1281	-	-	-	16,0
12.	ООО «Северное» (Калаусское, кв. 8, 10 (Сев.))	-	-	-	4,0
13.	Администрация муниципального образования с. Северного (Калаусское, кв. 9 (Сев.))	-	-	-	1,1
14.	ООО «Агропромышленный альянс» (Калаусское, кв. 1 – 6, 8 (Сев.)), 26:18:030101:12, 26:18:000000:252, 26:18:030102:10, 26:18:030102:11, 26:18:030102:12, 26:18:030201:3, 26:18:030104:5, 26:18:030103:11, 26:18:030103:12, 26:18:030103:10, 26:18:030603:14, 26:18:030603:5, 26:18:030603:31, 26:18:030603:30	-	-	-	70,0
15.	ООО «Агропромышленный альянс» (Журавское, кв. 1), 26:18:000000:252, 26:18:030216:11, 26:18:030602:3, 26:18:030602:11	-	-	-	1,15
16.	КФХ Басов Сергей Николаевич, с. Калиновское, ул. Ленинская 233 (Калаусское, кв. 8 (Сев.)) 26:18:030607:54	-	-	-	0,8

1	2	3	4	5	6
17.	КФХ Енин Александр Николаевич, с. Калиновское, ул. Ленинская 188 (Калаусское, кв. 8 (Сев.)), 26:18:030603:29, 26:18:000000:441	-	-	-	1,9
18.	КФХ Бородин Михаил Иванович, с. Калиновское, ул. Чапаева 114 а (Калаусское, кв. 8 (Сев.)) 26:18:030603:32, 26:18:000000:440	-	-	-	2,1
19.	КФХ Ершов Александр Дмитриевич, с. Калиновское, ул. Ленинская 130 (Калаусское, кв. 4 (Сев.)) 26:18:000000:252	-	-	-	0,6
20.	ООО «Калиновское», с. Калиновское, ул. Глазкова 308 (Калаусское, кв. 8 (Сев.)), 26:18:030602:15, 26:18:030602:12	-	-	-	5,0
21.	Местная религиозная организация православного Прихода храма святого великомученика Димитрия Солунского с. Калиновского Георгиевской Епархии Русской Православной Церкви (Московский патриархат) (Калаусское, кв. 4, 6 (Сев)) 26:18:030219:4, 26:18:030108:6, 26:18:000000:252, 26:18:030108:26, 26:18:030108:2, 26:18:030219:1	-	-	-	10,0
22.	Калиновское хуторское казачье общество СОКО ТВКО, с. Калиновское, ул. Глазкова, 21 (Калаусское, кв. 8 (Сев.)) 26:18:000000:1488, 26:18:030604:40	-	-	-	0,9
23.	ООО СХП «Луч» Новоселицкий муниципальный округ район с. Падинское, ул. Пролетарская, 15 (Журавское, кв. 1) 26:18:000000:1307, 26:18:030217:5, 26:18:030217:6	-	-	-	1,35

1	2	3	4	5	6
24.	ООО СХП «Северное», с. Северное, ул. Мира, 16 Директор Бабич Сергей Викторович тел.+7(86557)5118 (Калаусское, кв.1-5 (Ал.))	-	-	-	6,3
25.	ООО СХП «Гремучка», с. Грушевское, ул. Кирова 69/4 (Калаусское, кв. 5, 6, 7, 8 (Ал.)) 26:18:000000:841, 26:18:040429:7, 26:18:040430:7, 26:18:040431:5	-	-	-	6,9
26.	КФХ Сиянко Ставропольский край Александровский район х. Харьковский (Калаусское, кв. 14 – 17, 24 (Ал.))	-	-	-	5,6
27.	ООО «Колос», с. Александровское, ул. Калинина, 200 (Калаусское, кв. 4, 5, 9 – 12,13 – 24 (Ал.)) 26:18:000000:446, 26:18:040426:3, 26:18:040428:7, 26:18:040402:2, 26:18:040301:12, 26:18:040502:13, 26:18:040502:6, 26:18:000000:448	-	-	-	36,9
28.	Администрация Александровского сельсовета 356300, Ставропольский край, с. Александровское, ул. К. Маркса, 72 (Калаусское, кв. 13 (Ал.)) 26:18:000000:1276	-	-	-	1,1
29.	ООО «Зеленое яблоко», с. Александровское, ул. К. Маркса, 69 (Калаусское кв. 14, 15(Ал.)), 26:18:050102:3	-	-	-	2,7
30.	КФХ Коваленко, с. Александровское, ул. Междуреченская, 8 (Калаусское, кв. 17, 21, 24 (Ал.))	-	-	-	1,1
31.	КФХ Синицкий, с. Александровское, ул. Калинина 356/3 8 (Калаусское, кв. 13 – 14 (Ал.)) 26:18:000000:463, 26:18:000000:475	-	-	-	1,8

1	2	3	4	5	6
32.	ООО СХП «Луч», Новоселицкий муниципальный округ, с. Падинское, ул. Пролетарская, 15 (Журавское, кв. 9, 10, 12), 26:18:080305:30, 26:18:000000:480, 26:18:080305:3, 26:18:080305:2, 26:18:080305:1	-	-	-	4,5
	Итого иные объекты:	7600	-	-	388,9
	Итого по Александровскому муниципальному округу:	7600	-	-	388,9
	Арзгирский муниципальный округ				
	Населенные пункты	-	-	-	-
	Объекты экономики	-	-	-	-
	Инфраструктура (нефтепроводы, газопроводы, дороги, ЛЭП и другое)	-	-	-	-
	Иные объекты, в том числе:				
33.	Администрация муниципального образования Арзгирского сельсовета (Арзгирское, кв. 1 – 2), 26:10:000000:1769, 26:10:031301:18	6000	-	-	6
34.	Администрация муниципального образования села Се- рафимовского (Арзгирское, кв. 45)	4400	-	-	4,4
35.	Муниципальное образование села Каменная Балка (Ар- згирское, кв. 48)	1000	-	-	-
36.	Муниципальное образование Новоромановского сельсо- вета (Арзгирское, кв. 47) 26:10:110307:63, 26:10:110307:70	4000	-	-	4,0
37.	Администрация муниципального образования села Са- дового (Арзгирское, кв. 47) 26:10:070301:12	2000	-	-	2,0

1	2	3	4	5	6
38.	Администрация муниципального образования Чограйского сельсовета (Арзгирское, кв. 38, выд. 1 – 3) 26:10:060108	-	-	-	1,1
	Итого иные объекты:	17400	-	-	17,5
	Итого по Арзгирскому муниципальному округу:	17400	-	-	17,5
	Апанасенковский муниципальный округ				
	Населенные пункты	-	-	-	-
	Объекты экономики	-	-	-	-
	Инфраструктура (нефтепроводы, газопроводы, дороги, ЛЭП и другое)	-	-	-	-
	Иные объекты, в том числе:				-
39.	Администрация муниципального образования села Дивного (Дивенское, кв. 2, 4 Д) 26:03:70409, 26:03:70410	5000	-	-	-
40.	Колхоз - племзавод «Маньч» (Дивенское, кв. 3, 4 Д) 26:03:70410	5200	-	-	-
41.	Администрация муниципального образования Айгурского сельсовета (Дивенское, кв. 5, 6, 7, 8 Д) 26:03:90201, 26:03:90203	11500	-	-	-
42.	Администрация муниципального образования села Воздвиженского (Дивенское, кв. 2 А) 26:03:110302	1500	-	-	1,5
43.	Администрация муниципального образования села Рагули (Дивенское, кв. 2 Р) 26:03:120402	2500	-	-	2,5
44.	Администрация муниципального образования села Рагули (Дивенское, кв. 2 Р) 26:03:120402	-	-	-	0,8
	Итого иные объекты:	25700	-	-	4,8
	Итого по Апанасенковскому муниципальному округу:	25700	-	-	4,8

1	2	3	4	5	6
Андроповский муниципальный округ					
	Населенные пункты	-	-	-	-
	Объекты экономики	-	-	-	-
	Инфраструктура (нефтепроводы, газопроводы, дороги, ЛЭП и другое)	-	-	-	-
	Иные объекты, в том числе:				
45.	Администрация муниципального образования Новоянкульского сельсовета (ООО «Аф Янкульская», КФХ Бондарь А.В., Министерство экономического развития Ставропольского края (Курсавское, кв. 1 – 10 (К)) 26:17:011501:11, 26:17:010601:17, 26:17:010601:19, 26:17:000000:2188	-	-	-	8,0
46.	Администрация муниципального образования Новоянкульского сельсовета (ООО КФХ «Дружба» (Курсавское, кв. 14, 30 – 33 (К)) 26:17:000000:113	8000	-	-	-
47.	Администрация муниципального образования Новоянкульского сельсовета (КФХ «Галуненко М.Г.» (Курсавское, кв. 28 – 30, 36 (К)) 26:17:030101:8, 26:17:030101:9, 26:17:030101:21	4000	-	-	-
48.	Администрация муниципального образования Новоянкульского сельсовета (Курсавское, кв. 37 – 41 (К)) 26:17:13205	-	-	-	2,0
49.	Администрация муниципального образования Новоянкульского сельсовета (КФХ «Раджабова Р.А.» (Курсавское, кв. 42 – 44 (К)) 26:17:000000:87, 26:17:000000:2211	-	-	-	1,0

1	2	3	4	5	6
50.	Администрация муниципального образования Новоянкульского сельсовета (КФХ «Бутенко Н.И.» (Курсавское, кв. 47 – 52 (К)) 26:17:000000:91	-	-	-	3,0
51.	Администрация муниципального образования Новоянкульского сельсовета (КФХ «Хизриев Ш.Р.» (Курсавское, кв. 52 – 53 (К)) 26:17:013302:33	-	-	-	0,5
52.	Администрация муниципального образования Новоянкульского сельсовета («Краснодар зернопроект» (Курсавское, кв. 54 – 57 (К)) 26:17:000000:219	-	-	-	4,0
53.	Администрация муниципального образования Новоянкульского сельсовета (ООО «Агропроект» (Курсавское, кв. 55 (К)) 26:17:020401:3	-	-	-	1,0
54.	Администрация муниципального образования Новоянкульского сельсовета (КФХ «Щелкунов В.Ф.» (Курсавское, кв. 51 – 53 (К)) 26:17:020401:10, 26:17:020401:9, 26:17:000000:1381/3	-	-	-	2,0
55.	Администрация муниципального образования села Крымгиреевского (ООО «Агропроект» (Курсавское, кв. 60 – 70 (К)) 26:17:000000:1990	-	-	-	1,2
56.	Администрация муниципального образования села Крымгиреевского (ИПКФХ «Сабынин Г.К.» (Курсавское, кв. 60 – 70 (К)) 26:17:080401:2	-	-	-	0,9
57.	Администрация муниципального образования села Крымгиреевского (ИП КФХ «Трембач В.И.» (Курсавское, кв. 60 – 70 (К)) 26:17:080401:1	-	-	-	0,7

1	2	3	4	5	6
58.	Администрация муниципального образования села Крымгиреевского (Болотов Игорь Васильевич (Физическое лицо)) (Курсавское, кв. 60 – 70 (К)) 26:17:080101:19	-	-	-	0,3
59.	Администрация муниципального образования села Султан (Арендатор Семенченко Николай Николаевич (Курсавское, кв. 60 – 70 (К)) 26:17:080101:19, 26:17:041002:42	-	-	-	0,8
60.	Администрация муниципального образования села Султан (ИП КФХ «Хубиев А.К.» (Курсавское, кв. 81 – 82 (К)) 26:17:000000:390	-	-	-	1,0
61.	Администрация муниципального образования села Султан (Шишкин Николай Николаевич (Физическое лицо)) (Курсавское, кв. 81 – 82 (К)) 26:17:060501:9	-	-	-	0,4
62.	Администрация муниципального образования села Султан (Куцетеров Рустам Сеит-Алиевич (Физическое лицо)) (Курсавское, кв. 81 – 82 (К)) 26:17:000000:352	-	-	-	0,5
63.	Администрация муниципального образования села Султан (Каппушев Арсен Иосифович (Физическое лицо)) (Курсавское, кв. 81 – 82 (К)) 26:17:000000:352	-	-	-	0,3
64.	Администрация муниципального образования станицы Воровсколеская (Курсавское, кв. 18 – 22 (В)) 26:17:000000:213	-	-	-	1,0
65.	Администрация муниципального образования станицы Воровсколеская (ООО СХП «Воровсколесское» (Курсавское, кв. 18 – 22 (В)) 26:17:000000:58	-	-	-	2,0

1	2	3	4	5	6
66.	Администрация муниципального образования станицы Воровсколеская (ООО МФПО «Курсавское» (Курсавское, кв. 18 – 22 (В)) 26:17:000000:58	-	-	-	2,0
67.	Администрация муниципального образования Красноярского сельсовета (ООО СХП «Красноярское» (Курсавское, кв. 3 – 5, 16 – 17 (В)) 26:17:000000:103	-	-	-	12,6
	Итого иные объекты:	12000	-	-	45,2
	Итого по Андроповскому муниципальному округу:	12000	-	-	45,2
Благодарненский городской округ					
	Населенные пункты	-	-	-	-
	Объекты экономики	-	-	-	-
	Инфраструктура (нефтепроводы, газопроводы, дороги, ЛЭП и другое)	-	-	-	-
	Иные объекты, в том числе:				
68.	Администрация Благодарненского городского округа Ставропольского края (х. Большевик), 365420, Ставропольский край, г. Благодарный, пл. Ленина, 1 (Благодарненское, кв. 14 (Бл.))	-	-	-	0,8
69.	ООО «Винзавод Большевик» (Благодарненское кв. 14 (Бл.))	-	-	-	1,2
70.	ООО «Моя мечта» (Благодарненское, кв. 14 (Бл.))	-	-	-	2,8
71.	МАОУ ДОДОО (ПЦ) «Золотой колосок» (Благодарненское, кв. 14 (Бл.)) 26:13:120301:15	-	-	-	0,4
72.	Администрация Благодарненского городского округа Ставропольского края (с. Елизаветинское) Частные домовладения № 49 – 99, ул. лейтенанта Остапчук (Благодарненское, кв. 15 (Бл.)) 26:13:000000:4731.	-	-	-	1,2

1	2	3	4	5	6
73.	КФХ Семенов Владимир Витальевич (Благодарненское, кв. 15 (Бл.)) 26:13:000000:563, 26:13:000000:5144	-	-	-	2,3
74.	ЗАО «Родина» (Благодарненское кв. 15 (Бл.))	-	-	-	0,4
75.	ИП КФХ Космычев Андрей Николаевич (Благодарненское, кв. 1А (Сот.)) 26:13:030802:13	-	-	-	2,0
76.	ИП КФХ Буравенского (Благодарненское, кв. 1 А (Сот.)) 26:13:000000:2039	-	-	-	0,6
77.	ИП КФХ Агеева (Благодарненское, кв. 1 А (Сот.))	-	-	-	1,4
78.	ИП КФХ Магомедова (Благодарненское, кв. 1 А (Сот.)) 26:13:030802:32	-	-	-	0,9
79.	ИП КФХ Ямпольского (Благодарненское, кв. 1 А (Сот.)) 26:13:030701:13, 26:13:000000:1932	-	-	-	1,0
80.	ИП КФХ Яхьяева (Благодарненское, кв. 1 А (Сот.)) 26:13:000000:5095	-	-	-	0,9
81.	ИП КФХ Полуэктова (Благодарненское, кв. 1 А (Сот.)) 26:13:030802:31, 26:13:030802:30, 26:13:030802:33, 26:13:000000:704, 26:13:000000:1932	-	-	-	0,6
82.	ООО «Спасское» (Благодарненское, кв.2А(Сот.))	-	-	-	3,0
83.	Закрытое акционерное общество сельскохозяйственное предприятие «Шишкинское» (Благодарненское, кв. 13 (Бл.)) 26:13:080101:37, 26:13:080101:39	-	-	-	1,5
84.	Закрытое акционерное общество сельскохозяйственное предприятие «Шишкинское» Петровский городской округ (Благодарненское, кв. 13 (Бл.)) 26:13:080101:37;26:13:080101:39	-	-	-	0,4

1	2	3	4	5	6
85.	Администрация Благодарненского городского округа Ставропольского края (с. Красные Ключи) 365420, Ставропольский край, г. Благодарный, пл. Ленина, 1 (Благодарненское, кв. 7 (Бл.))	-	-	-	2,5
86.	КФХ Савельева Геннадия Ивановича (Благодарненское, кв. 7 (Бл.)) 26:13:000000:2235; 26:13:000000:273; 26:13:000000:687	-	-	-	3,7
87.	КФХ Клименко Сергей Валентинович (Благодарненское, кв. 3 А (Сот.)) 26:13:0000000:9	-	-	-	1,8
88.	Сельскохозяйственный производственный кооператив колхоз «Гигант» (Благодарненское, кв. 3 А (Сот.)) 26:13:000000:257	-	-	-	0,6
89.	Филиал «Мясоптицекомбинат «Благодарненский» закрытого акционерного общества «Ставропольский бройлер» (Благодарненское, кв. 1 (Бл.)) 26:13:060802:39	-	-	-	1,5
90.	Администрация Благодаренского городского округа Ставропольского края (Благодарненское, кв. 2, 3, 4, 8, 11, 12 (Бл.)) 26:13:000000:4949, 26:13:0606307:10, 26:13:000000:4794, 26:13:000000:2005	-	-	-	4,65
91.	Крестьянское (фермерское) хозяйство Самарин Григорий Михайлович (Благодарненское, кв. 2 (Бл.)) 26:13:000000:562	-	-	-	0,5
92.	Администрация Благодаренского городского округа Ставропольского края (Благодарненское, кв. 3 (Бл.))	-	-	-	0,7
93.	Крестьянское (фермерское) хозяйство Никишин Олег Евгеньевич (Благодарненское, кв. 3 (Бл.)) 26:13:070502:10	-	-	-	0,65

1	2	3	4	5	6
94.	Общество с ограниченной ответственностью «Бекон» (Благодарненское, кв. 4 (Бл.)) 26:13:000000:624	-	-	-	1,0
95.	Акционерное общество «Агрохлебопродукт» (Благодарненское, кв. 11 (Бл.))	-	-	-	1,3
96.	Общество с ограниченной ответственностью «Силт» (Благодарненское, кв. 8 (Бл.)) 26:13:060705:3; 26:13:060901:2	-	-	-	1,4
97.	Общество с ограниченной ответственностью «Арго» (Благодарненское, кв. 10 (Бл.)) 26:13:000000:2005	-	-	-	1,0
98.	Администрация Благодарненского городского округа Ставропольского края (Благодарненское, кв. 10 (Бл.)) 26:13:100603:1	-	-	-	0,3
99.	Администрация Благодарненского городского округа Ставропольского края (общественные пастбища муниципального образования города Благодарного) (Благодарненское, кв. 3, 4, 9, 11(Бл.)) 26:13:061001:28, 26:13:060302:10, 26:13:100602:9; 26:13:100:33; 26:13:0000002005	-	-	-	2,0
100.	Общество с ограниченной ответственностью «Сельхозхимия» (Благодарненское, кв. 9 (Бл.))	-	-	-	0,9
101.	Крестьянское (фермерское) хозяйство Едреников Олег Васильевич (Благодарненское, кв. 12 (Бл.)) 26:13:100805:677; 26:13:061001:2; 26:13:061001:38	-	-	-	0,4

1	2	3	4	5	6
102.	Крестьянское (фермерское) хозяйство Едреников Дмитрий Васильевич (Благодарненское, кв. 12 (Бл.)) 26:13:100806:149; 26:13:061001:34; 26:13:000000:4907	-	-	-	0,5
	Итого иные объекты:	-	-	-	46,8
	Итого по Благодарненскому городскому округу:	-	-	-	46,8
	Буденновский муниципальный округ				
	Населенные пункты	-	-	-	-
	Объекты экономики	-	-	-	-
	Инфраструктура (нефтепроводы, газопроводы, дороги, ЛЭП и другое)	-	-	-	-
	Иные объекты, в том числе:				
103.	Администрация города Буденновска (Нижне-Кумское, кв. 6, 10, 14 (Прик.)) 26:21:040336:60	700	-	-	1,3
104.	Структурное подразделение Северо – Кавказской железной дороги филиал ОАО «РЖД» Железнодорожная станция (Нижне-Кумское, кв. 3 (Прик.))	1000	-	-	-
105.	ГБУ СК «Стававтодор» (Нижне-Кумское, кв. 3, 4, 5, 6 (Прик.)) 26:20:130105:2	2700	-	-	-
106.	Администрация муниципального образования Орловского сельсовета 356834, с. Орловка, ул. Ленина 24 (Нижне-Кумское, кв. 3 – 14 (Прик.); кв. 1 (Орл.)) Частные домовладельцы домов: п. СМП – 169, ул. Локомотивная А, домовладения № 3 – 11, пер. Садовый домовладения № 1, 2, ул. Новая домовладения № 1 – 13, 2 – 6; с. Орловка, ул. Буденного, домовладения № 164 – 170, пер. Овражный, домовладения № 3 – 9, 26:20:240101:11, 26:20:240101:8, 26:20:240101:166, 26:20:060102:63, 26:20:060102:152, 26:20:060102:154, 26:20:060102:156	1800	-	-	1,8

1	2	3	4	5	6
107.	ЗАО СХП «Русь» (Нижне-Кумское, кв. 1 (Орл.)) 26:20:000000:2120	7800	-	-	-
108.	ЗАО СХП «Виноградное» (Нижне-Кумское, кв. 1, 2, 3 (Арх.)) 26:20:170411:11	5000	-	-	-
109.	Администрация муниципального образования Орлов- ского сельсовета 356834, с. Орловка, ул. Ленина, 24 ЗАО «Доброжеланный» (Нижне-Кумское, кв. 3, 7, 11 (Прик.)) 26:20:130301:1,12	-	-	-	2,5
110.	МУ ДО «ДООЦ им. Ю.А. Гагарина» (Нижне-Кумское, кв. 7, 8 (Арх.)) 26:20:0:0013	1100	-	-	-
111.	Администрация муниципального образования села Ар- хангельского (Нижне-Кумское, кв. 4, 5, 6, 7, 8, 9, 11 (Арх.)) 26:20:210114:24, 26:20:210108:4	-	-	-	6,2
112.	Карьер ООО «Мория» (Нижне-Кумское, кв. 2, 7 (Нин.)) 26:20:080204:90	-	-	-	1,7
113.	Администрация муниципального образования Архипов- ского сельсовета, арендатор Жердев Александр Ивано- вич (Нижне-Кумское, кв. 12, 15, 16, 20, 23 (Нин.)) 26:20:080205:2	-	-	-	4,4
114.	Администрация муниципального образования Стародуб- ского сельсовета (Нижне-Кумское, кв. 12, 14, 16, 17 – 24, 25 – 28 (Арх.)) 26:20:000000:660	-	-	-	8,4
115.	ООО «Новостародубское» (Нижне-Кумское, кв. 8, 17, 18 (Нин.)) 26:20:000000:328	3100	-	-	-
	Итого иные объекты:	23200	-	-	26,3
	Итого по Буденновскому муниципальному округу:	23200	-	-	26,3

1	2	3	4	5	6
Георгиевский городской округ					
	Населенные пункты	-	-	-	-
	Объекты экономики	-	-	-	-
	Инфраструктура (нефтепроводы, газопроводы, дороги, ЛЭП и другое)	-	-	-	-
	Иные объекты, в том числе:				
116.	Урухский территориальный отдел по работе с населением, ООО «Агро - смета» (Кумское, кв. 31 – 34 (Г)) 26:25:130224:1	-	-	-	4,4
117.	Урухский территориальный отдел по работе с населением, ООО «Агро - смета» (Кумское, кв. 30 – 34 (Г)) 26:25:000000:1760, 26:25:000000:7410, 26:25:000000:8120	-	-	-	10,0
118.	Урухский территориальный отдел по работе с населением, ООО «ПКФ «Юаггропродукт» (Кумское, кв. 35 – 36 (Г)) 26:25:000000:8332, 26:25:000000:7693	-	-	-	2,6
119.	Новозаведенский территориальный отдел по работе с населением, ООО «Новозаведенское» (Кумское, кв. 1 – 5 (С-А), кв. 34 (П), кв. 36 – 39 (П)) 26:25:000000:7536, 26:25:000000:7535	13500	-	-	-
120.	Шаумянский территориальный отдел по работе с населением (Кумское, кв. 19, 32, 40 (П); кв. 14, 15, 20 (Г)) 26:25:000000:1617, 26:25:120201:49	5200	-	-	
121.	Шаумянский территориальный отдел по работе с населением, ГНУ «Ставропольская опытная станция по садоводству Северокавказского зонального НИИ садоводства и виноградарства Россельхозакадемии» (Кумское, кв. 12, 13 (Г)) 26:25:120205:1, 26:25:120206:9, 26:25:120253:1	2200	-	-	

1	2	3	4	5	6
122.	Шаумянский территориальный отдел по работе с населением, ФГУП «Племзавод - совхоз Георгиевский» (Кумское, кв. 44, 45 (П)) 26:25:120308	700	-	-	
123.	Незлобненский территориальный отдел по работе с населением (Кумское, кв. 3 – 6 (Г)) 26:25:110407, 26:25:111310, 26:25:111337, 26:25:111336	-	-	-	10,7
124.	Незлобненский территориальный отдел по работе с населением, ООО «Газпромтрансгаз Ставрополь» (Кумское, кв. 6 (Г))	3000	-	-	-
125.	Незлобненский территориальный отдел по работе с населением, Фабрика по выращиванию и содержанию птицы «Незлобненская» ЗАО «Байсад» (Кумское, кв. 4 (Г)) 26:25:110501:5	4500	-	-	-
126.	Незлобненский территориальный отдел по работе с населением, ООО «АГРОФИРМА» (Кумское, кв. 4 (Г)) 26:25:000000:7854	300	-	-	-
127.	Незлобненский территориальный отдел по работе с населением, ИП «Павлов» (Кумское, кв. 3 (Г)) 26:25:000000:7854/6	600	-	-	-
128.	Незлобненский территориальный отдел по работе с населением, Георгиевский филиал Минераловодского ДРСУ (Кумское, кв. 1 (Г)) 26:25:110403	-	-	-	2,1
129.	Георгиевский территориальный отдел по работе с населением (Кумское, кв. 5 – 10, 11(Г)) 26:25:000000:8330, 26:25:121117; 26:25:121101; 26:25:121102; 26:25:121103; 26:25:121104; 26:25:121105	900	-	-	-

1	2	3	4	5	6
130.	Лысогорский территориальный отдел по работе с населением (Кумское, кв. 1, 2 (Г)) 26:25:000000:8208, 26:25:80606, 26:25:80605	900	-	-	-
131.	Лысогорский территориальный отдел по работе с населением (Кумское, кв. 13, 16 (А)) 26:25:80202, 26:25:080201:1	1800	-	-	-
132.	Лысогорский территориальный отдел по работе с населением (Кумское, кв. 13 – 14 А) 26:25:000000:1754	600	-	-	-
133.	Александровский территориальный отдел по работе с населением (Кумское, кв. 2,10, 17 – 20 (А)) 26:25:000000:9163, 26:25:061111:2, 26:25:061113:2	-	-	-	7,4
134.	Александровский территориальный отдел по работе с населением, Александровское станичное казачье общество (Кумское, кв. 5 (А)) 26:25:000000:93	-	-	-	0,7
135.	Александровский территориальный отдел по работе с населением, ООО «Кардинал» (Кумское, кв. 19 (А)) 26:25:000000:1735	700	-	-	-
136.	Краснокумский территориальный отдел по работе с населением (Кумское, кв. 49, 31, 29 (П)) 26:25:100735:120, 26:25:100701:1, 26:25:100405:2, 26:25:000000:444	2000	-	-	-
137.	Краснокумский территориальный отдел по работе с населением, ИП «Акопян» (Кумское, кв. 49 (П)) 26:25:100406:8	1300	-	-	-

1	2	3	4	5	6
138.	Краснокумский территориальный отдел по работе с населением, ИП Чертов И.С, (Кумское, кв. 3 (П)) 26:25:000000:457	200	-	-	-
	Итого иные объекты:	38400	-	-	37,9
	Итого по Георгиевскому городскому округу:	38400	-	-	37,9
	Грачёвский муниципальный округ				
	Населенные пункты, в том числе:				
139.	Администрация муниципального образования села Бешпагир (Грачевское, кв. 20, 21) 26:07:080725:32, 26:07:080725:33, 26:07:080725:39, 26:07:080725:40, 26:07:080725:41, 26:07:080725:89, 26:07:080725:102, 26:07:080726:1, 26:07:080726:3, 26:07:080726:4, 26:07:080726:5, 26:07:080726:7, 26:07:080726:9, 26:07:080726:13, 26:07:080726:14, 26:07:080726:15, 26:07:080726:20, 26:07:080726:21, 26:07:080726:31, 26:07:080726:32, 26:07:080726:33, 26:07:080726:34	1800	-	-	6,6
140.	Администрация муниципального образования села Бешпагир АО "Агрохолдинг «Стель» (Грачевское, кв. 3, 4, 5)	2900	-	-	1,9
141.	Администрация муниципального образования села Бешпагир, КФХ С.П. Роцин (Грачевское, кв. 20, 16)	5300	-	-	-
142.	Администрация муниципального образования села Бешпагир КФХ «Пономарево» (Грачёвское, кв. 1) 26:07:051502:1, 26:07:051502:3	500	-	-	-
143.	Администрация муниципального образования села Бешпагир (Грачёвское, кв. 2, 21)	7100	-	-	-

1	2	3	4	5	6
144.	Администрация муниципального образования села Бешпагир Грачевского района Ставропольского края ООО «Агрокомплекс» (Грачевское, кв. 1)	200	-	-	-
	Итого населенные пункты:	17800			8,5
	Объекты экономики	-	-	-	-
	Инфраструктура (нефтепроводы, газопроводы, дороги, ЛЭП и другое)	-	-	-	-
	Иные объекты, в том числе:				
145.	Администрация муниципального образования Красного сельсовета (Грачёвское, кв. 6, 7, 10)	1600	-	-	3,5
146.	Администрация муниципального образования Красного сельсовета КФХ «Пономарево» (Грачёвское, кв. 6, 7) 26:07:051503:3, 26:07:051502:3, 26:07:051503:4, 26:07:051503:6, 26:07:051504:4, 26:07:051503:4, 26:07:051503:6	7900	-	-	-
147.	Администрация муниципального образования Красного сельсовета ООО «Красносельское» (Грачёвское, кв. 6, 10) 26:07:051401:4, 26:07:051502:2	7700	-	-	-
148.	Администрация муниципального образования Красного сельсовета ООО «Агрокомплекс» Ставропольский (Грачёвское, кв. 8)	1400	-	-	-
149.	Администрация муниципального образования Красного сельсовета ООО «Грачевская птицефабрика» (Грачевское, кв. 10) 26:07:000000:426	700	-	-	0,2
150.	Администрация муниципального образования Красного сельсовета ГУП СК «Ставрополькрайводоканал» (Грачёвское, кв. 10) 26:07:051403:19	-	-	-	0,4

1	2	3	4	5	6
151.	Администрация муниципального образования Сергиевского сельсовета ООО СХП «Чечера» Ивлев Е.Н. (Грачевское, кв. 13, 15, 17, 16, 18)	10600	-	-	4,8
152.	Администрация муниципального образования Сергиевского сельсовета, выгон х. Октябрь (Грачевское, кв. 13, 14, 15, 16) 26:07:101101:3	-	-	-	11,8
153.	Администрация муниципального образования села Сергиевского ГКФХ М.З. Алиев (Грачевское, кв. 18)	-	-	-	0,6
154	Администрация муниципального образования села Спицевка ООО «Агрокомплекс» Ставропольский (Грачевское, кв. 1)	1900	-	-	0,1
155.	Администрация муниципального образования села Спицевка ИП «Е.А. Благодарь» (Грачевское, кв. 11) 26:07:060721:13	200	-	-	0,5
156.	Администрация муниципального образования села Спицевка ИЖС (Грачевское кв. 12)	-	-	-	1,4
	Итого иные объекты:	32000	-	-	23,3
	Итого по Грачевскому муниципальному округу:	49800	-	-	31,8
	Ессентуки город-курорт				
	Населенные пункты	-	-	-	-
	Объекты экономики	-	-	-	-
	Инфраструктура (нефтепроводы, газопроводы, дороги, ЛЭП и другое)	-	-	-	-
	Иные объекты, в том числе:				

1	2	3	4	5	6
157.	Администрация города Ессентуки, ул. Вокзальная, 3А, г. Ессентуки, Ставропольский край, 357600 (Ессентукское, кв. 12 выд. 13 – 15 (Е)) 26:29:160301:1	590	-	-	0,06
	Итого иные объекты:	590	-	-	0,06
	Итого по городу-курорту Ессентуки:	590	-	-	0,06
	Изобильненский городской округ				
	Населенные пункты	-	-	-	-
	Объекты экономики	-	-	-	-
	Инфраструктура (нефтепроводы, газопроводы, дороги, ЛЭП и другое)	-	-	-	-
	Иные объекты, в том числе:				
158.	Администрация Изобильненского городского округа Ставропольского края (Изобильненское, кв. 1 – 7) 26:06:181002:2, 26:06:181002:5, 26:06:181005:4, 26:06:181001:18, 26:06:181001:3, 26:06:181006:1, 26:06:000000:9426, 26:06:181011:2, 26:06:000000:327, 26:06:000000:8597, 26:06:181702:19, 26:06:181702:5, 26:06:181702:4, 26:06:181702:30, 26:06:181702:29, 26:06:181009:3, 26:06:181009:4, 26:06:181701:19, 26:06:181701:11, 26:06:181701:15, 26:06:181701:17, 26:06:181701:107, 26:06:181701:112, 26:06:000000:3638, 26:06:181601:3, 26:06:181311:13, 26:06:181304:5, 26:06:174503:1, 26:06:210605:9, 26:06:210605:10, 26:06:210709:3, 26:06:210708:3, 26:11:031001:27, 26:06:174801:19, 26:06:174801:20	-	-	-	26

1	2	3	4	5	6
159.	КФХ Петренко (Изобильненское, кв. 3) 26:06:181601:2	-	-	-	0,025
160.	СПК колхоз Московский (Изобильненское, кв. 8) 26:06:174701:4	-	-	-	1,2
161.	СПК колхоз Московский (Изобильненское, кв. 8) 26:06:174701:4	-	-	-	0,780
162.	Остапченко Н.Л. (Изобильненское, кв. 8)	-	-	-	1,7
163.	Администрация Изобильненского городского округа Ставропольского края, г. Изобильный, ул. Лесная, улич- ный комитет (Изобильненское, кв. 5) 26:06:173701:8, 26:06:173701:19, 26:06:173701:24, 26:06:173701:45	-	-	-	0,025
164.	Администрация Изобильненского городского округа Ставропольского края, г. Изобильный, ул. Ленина, улич- ный комитет, домовладения с № 214 по № 276 (Изобильненское, кв. 5) 26:06:173702:34, 26:06:173702:30, 26:06:173702:10, 26:06:173702:23	-	-	-	0,1
165.	Администрация Изобильненского городского округа Ставропольского края, г. Изобильный, ул. Трунова, уличный комитет, домовладения с № 140 по № 147 (Изобильненское, кв. 5) 26:06:175101	-	-	-	0,02
166.	Администрация Изобильненского городского округа Ставропольского края (Детский оздоровительно- образовательный лагерь «Лесные ключи») (Изобильнен- ское, кв. 5) 26:06:174701:2	-	-	-	0,9
167.	СОНТ «Строитель» (Изобильненское, кв. 16)	-	-	-	1,0
168.	СОНТ «Энергетик-1» (Изобильненское, кв. 15)	-	-	-	0,95

1	2	3	4	5	6
169.	Администрация Изобильненского городского округа Ставропольского края, г. Изобильный, ИЖС: улица Парковая, домовладения № 12 а, 29 а; улица Вишневая, домовладения № 21 а, 22 а; улица Сиреневая, домовладения № 18 а, 15 а; улица Весенняя, домовладения № 18 а, 15 а; улица Абрикосовая, домовладения № 11 а, 12 а, улица Зеленая, домовладения № 9 а, 12 а, улица Васильковская, домовладения № 7 а, 10 а (Изобильненское, кв. 22) 26:06:130602:101, 26:06:130606:35, 26:06:130606:33, 26:06:130606:24, 26:06:130606:22, 26:06:130605:48, 26:06:130606:53, 26:06:130615:21	-	-	-	0,7
170.	ООО «Край-Сервис» (Изобильненское, кв. 11) 26:06:203601	-	-	-	2
171.	г. Изобильный, ул. Октябрьская, частные домовладельцы домов № 1 – 6 (Изобильненское, кв. 11) 26:06:204010	-	-	-	0,5
172.	АО СП «Новотроицкое» (Изобильненское, кв. 13) 26:06:093101:3	-	-	-	1,5
173.	СПК колхоз «Рассвет» (Изобильненское, кв. 15 – 21) 26:06:000000:756	-	-	-	22,9
174.	АО СХП «Родина» (Изобильненское, кв. 2 – 3) 26:06:000000:8920	-	-	-	25
175.	СОНТ «Дружба» (Изобильненское, кв. 18) 26:06:153501	1000	-	-	1,0
	Итого иные объекты:	1000	-	-	86,3
	Итого по Изобильненскому городскому округу:	1000	-	-	86,3

1	2	3	4	5	6
Ипатовский городской округ					
	Населенные пункты	-	-	-	-
	Объекты экономики	-	-	-	-
	Инфраструктура (нефтепроводы, газопроводы, дороги, ЛЭП и другое)	-	-	-	-
	Иные объекты, в том числе:				
176.	Леснодачненский территориальный отдел администрации Ипатовского городского округа (Ипатовское, кв. 26, 27, 30, 32, 33 (И-С))	-	-	-	0,5
177.	Леснодачненский территориальный отдел администрации Ипатовского городского округа (частные домовладения, п. Лесная Дача, ул. Юбилейная, ул. Мира) (Ипатовское, кв. 26, 27, 30, 32, 33 (И-С))	-	-	-	1,0
178.	КФХ «Фортуна» (Ипатовское, кв. 24 – 54, 7 – 9 (С)) 26:02:051601:1	5000	-	-	
179.	ООО АПХ «Лесная Дача» (Ипатовское, кв. 7 – 16, 23 – 44, 35, 36, 37 (И-И)) 26:02:000000:6299, 26:02:040302:16; 26:02:040302:11	9500	-	-	-
180.	Управление по работе с территориями администрации Ипатовского городского округа (Объездная дорога) (Ипатовское, кв. 2, 5, 8 (И-И))	3000	-	-	6,0
181.	Кевсалинский территориальный отдел администрации Ипатовского городского округа (Ипатовское, кв. 2 – 5 (И-БД))	-	-	-	4,3
182.	ИП Алексеенко И.А. (Ипатовское, кв. 6, 7 (И-И)) 26:02:102601:7, 26:02:102601:5	1200	-	-	-

1	2	3	4	5	6
183.	ГБСУ СОН «Ипатовский психоневрологический интернат» (Ипатовское, кв. 8 выд. 6 (И-И)) 26:02:103203:3	400	-	-	-
184.	СПК «Кировский» (Ипатовское, кв. 9 – 11 (И-И)) 26:02:0000000: 6300	5000	-	-	-
185.	Садовое некоммерческое товарищество собственников «Дюшес» с. Кевсала (Ипатовское, кв. 2, 3 (И-И), кв. 5 (И-БД))	-	-	-	0,7
186.	ООО «Колодко» (Ипатовское, кв. 2 – 6 (И-С)) 26:02:021602:2	1800	-	-	-
187.	ООО «Ставропольская Говядина» (Ипатовское, кв. 1 – 22, 48 – 54 (И-С)) 26:02: 000000:6169, 26:02:000000:6169	7700	-	-	-
	Итого иные объекты:	33600			12,5
	Итого по Ипатовскому городскому округу:	33600			12,5
	Кировский городской округ				
	Населенные пункты	-	-	-	-
	Объекты экономики	-	-	-	-
	Инфраструктура (нефтепроводы, газопроводы, дороги, ЛЭП и другое)	-	-	-	-
	Иные объекты, в том числе:				
188.	Администрация города Новопавловск, КФХ Янковский И.А. (Георгиевское, кв. 1, 5 (К)) 26:35:050103:62, 26:35:050103:67, 26:35:050103:65, 26:35:050103:68, 26:35:050103:69	1400	-	-	-
189.	Администрация города Новопавловск, ИП Грачева Е.Н. (Георгиевское, кв. 14 (К)) 26:35:050202:52	400	-	-	-

1	2	3	4	5	6
190.	Администрация города Новопавловск, КФХ Задорожный А.А. (Георгиевское, кв. 14 (К)) 26:35:050202:71, 26:35:050202:51, 26:35:0501011:116	600	-	-	-
191.	Администрация города Новопавловск, КФХ Козлянский А.Д. (Георгиевское, кв. 8, 11(К)) 26:35:050202:23, 26:35:050202:3, 26:35:050202:80, 26:35:050202:63, 26:35:050202:66	1900	-	-	-
192.	Администрация города Новопавловск, ООО «Новопавловское» (Георгиевское, кв. 22 (К)) 26:35:000000:132	700	-	-	-
193.	Администрация города Новопавловск, ООО «НИВА +». (Георгиевское, кв. 22 (К)) 26:35:050402:25	1100	-	-	-
194.	Администрация города Новопавловск, ООО «Байсад - Агро» (Георгиевское, кв. 22 (К)) 26:35:050402:29	1000	-	-	-
195.	Администрация города Новопавловск (Георгиевское, кв. 22 (К)) 26:35:050401:21	2400	-	-	-
196.	Администрация города Новопавловск (Георгиевское, кв. 15, 16, 17 (К)) 26:35:050603:140	4400	-	-	-
197.	Администрация города Новопавловск, арендатор Трапезнова О.С. (Георгиевское, кв. 15 (К)) 26:35:050603:144	200	-	-	-
198.	Администрация города Новопавловск, арендатор Страдзина К.Ю. (Георгиевское, кв. 15 (К)) 26:35:050603:146	200	-	-	-
199.	Администрация города Новопавловск, арендатор Жорин Г.Н. (Георгиевское, кв. 15 (К)) 26:35:050603:145	200	-	-	-
200.	Администрация города Новопавловск, арендатор Трапезнов В.В. (Георгиевское, кв. 16 (К)) 26:35:050603:164, 26:35:050603:166, 26:35:050603:167, 26:35:050603:165, 26:35:000006:7796	200	-	-	-

1	2	3	4	5	6
201.	Администрация города Новопавловск, ООО «Пушное-1» (Георгиевское, кв. 17, 18 (К)) 26:35:051103:58, 26:35:051103:68	2100	-	-	-
202.	Администрация города Новопавловск, КФХ «КАН-2» (Георгиевское, кв. 17 (К)) 26:35:000000:7804	600	-	-	-
203.	Администрация муниципального образования Старопавловского сельсовета (Георгиевское, кв. 19, 20 (К)) 26:35:070604:13	2200	-	-	0,8
204.	Администрация муниципального образования Старопавловского сельсовета, КФХ Руденко. (Георгиевское, кв. 21 (К)) 26:35:070804:16, 26:35:070804:5, 26:35:070804:8, 26:35:070804:7	2000	-	-	-
205.	Комсомольский территориальный отдел администрации Кировского городского округа, п. Фазанный, домовладения № 4 – 58 (четная сторона) (Георгиевское, кв. 12 (К)) 26:35:040301	600	-	-	-
206.	Администрация муниципального образования п. Фазанный, ООО «Пушное-1» (Георгиевское, кв. 1, 2 (К)) 26:35:000000:422	2000	-	-	-
207.	Администрация муниципального образования п. Фазанный, КФХ «Мясников» (Георгиевское, кв. 6, 9 (К)) 26:35:040102:53	900	-	-	-
208.	Администрация муниципального образования п. Фазанный, КФХ «Янковский» (Георгиевское, кв. 1, 2 (К)) 26:35:040102:55	700	-	-	-

1	2	3	4	5	6
209.	Администрация муниципального образования п. Фазан- ный, И.П. Новохатский (Георгиевское, кв. 14 (К)) 26:35:040305:6	500	-	-	-
	Итого иные объекты:	26300	-	-	0,8
	Итого по Кировскому городскому округу:	26300	-	-	0,8
	Кочубеевский муниципальный округ				
	Населенные пункты	-	-	-	-
	Объекты экономики	-	-	-	-
	Инфраструктура (нефтепроводы, газопроводы, дороги, ЛЭП и другое)	-	-	-	-
	Иные объекты, в том числе:				
210.	Администрация Стародворцовского сельсовета, 357007 х. Стародворцовский, ул. Ленина 55, глава администра- ции Тысячный Александр Михайлович, тел.+7 (86550) 41430, сот. +79614659660, e-mail: starodvortsovka @mail.ru, (Невинномысское, кв. 42 – 43 (Т)) 26:15:000000:657	-	-	-	0,5
211.	Администрация Стародворцовского сельсовета (ООСХП «Стародворцовское», 357007, х. Стародворцовский, ул. Ленина, 52 (Курсавское, кв. 11 – 12, 15 – 27 (К)) 26:15:081001:12, 26:15:081001:11	8500	-	-	-
212.	Администрация Стародворцовского сельсовета (ООО «Агрокомпания Руно» с. Дворцовское, ул. Молодежная 2, генеральный директор Идрисов Элихан Баширович, тел.+7(86550)97621, сот. +79637111113 (Курсавское, кв. 16 – 25 (К)) 26:15:270401, 26:15:270301	8000	-	-	-

1	2	3	4	5	6
213.	Администрация муниципального образования Новодеревенского сельсовета, 357022, с. Новая Деревня, ул. Ленина 63, глава администрации Черноусова Ольга Викторовна, тел.+7(86550)90599, e-mail: sovetnovder@ramblaer.ru (Невинномысское, кв. 4 – 6 (Н) 26:15:292102, 26:15:292101, 26:15:290101, 26:15:290102	-	-	-	3,2
214.	Администрация муниципального образования Ивановского сельсовета, СПК Колхоз-племзавод имени Чапаева с. Ивановское, ул. Чапаева 171 а, директор Кальницкий Евгений Александрович, тел.+7(86550)94550, сот.+79280129262 (Невинномысское, кв. 7 – 9 (Н)) 26:15:251603:10, 26:15:000000:6197, 26:15:251801, 26:15:250708	-	-	-	4,0
215.	Администрация Надзорненского сельсовета, 357033, с. Надзорное, ул. Ленина 21, управляющий делами администрации Блынский Артем Юрьевич, тел.+7(86550)91691, сот.+79283298718 e-mail: anadzornoe@mail.ru, (Невинномысское, кв. 8 – 16 (Над.) 26:15:011903, 26:15:011904, 26:15:011905, 26:15:011907, 26:15:011908	-	-	-	2,5
216.	Администрация Надзорненского сельсовета, ООО СХП колхоз «Родина», 357033, Ставропольский край, Кочубевский район, с. Надзорное, ул. Ленина 26, и. о. директора Беловицкий Олег Анатольевич, тел. +7(8652)942054 (Невинномысское, кв. 2 – 8, 17 – 39 (Над.)) 26:15:010701:7, 26:15:010701:4, 26:15:000000:6315, 26:15:010903:5, 26:15:010903:1, 26:15:040103:5	-	-	-	15,0

1	2	3	4	5	6
217.	Администрация Барсуковского сельсовета, ООО «Блеск», 357100, г. Невинномысск, ул. Фрунзе 11 в, Генеральный директор Гурт Павел Викторович, тел. +7(865)5460283 (Невинномысское, кв. 20 (Б)) 26:15:000000:341	-	-	-	1,0
218.	Администрация Балахоновского сельсовета, 357015 с. Балахоновское, ул. Первомайская 9, глава администрации Галушкина Татьяна Викторовна, тел. +7(86550)37119, сот. +79288116426, e-mail: pisto@balahonovka.ru (Невинномысское, кв. 5 – 6 (Б)) 26:15:051502	-	-	-	1,5
219.	Администрация Балахоновского сельсовета, ЗАО СХП «Колос» 357015, с. Балахоновское, пл. Гетало 1, Директор Шинкарев Александр Александрович, тел. +7(86550) 43330, сот. +79054450661 (Невинномысское, кв. 13 (Б)) 26:15:052110	-	-	-	2,0
220.	Администрация муниципального образования Усть-Невинского сельсовета, 357028, х. Усть-Невинский, ул. Кубанская 57, глава администрации Конторина Галина Александровна, тел. +7(86550) 42103, (Невинномысское, кв. 13 (Н)) 26:15:281401	-	-	-	0,3
	Итого иные объекты:	16500	-	-	30
	Итого по Кочубеевскому муниципальному округу:	16500	-	-	30

1	2	3	4	5	6
Красногвардейский муниципальный округ					
	Населенные пункты	-	-	-	-
	Объекты экономики	-	-	-	-
	Инфраструктура (нефтепроводы, газопроводы, дороги, ЛЭП и другое)	-	-	-	-
	Иные объекты, в том числе:				
221.	МУП «Благоустройство» с. Красногвардейское (Григорополисское, кв. 1 – 5) 26:01:090401:30, 26:01:090410:11, 26:01:090411:7, 26:01:090411:1, 26:01:051519:20, 26:01:090514:2, 26:01:090513:129, 26:01:000000:2066, 26:01:090517:3, 26:01:091004:28, 26:01:091004:8, 26:01:091004:7, 26:01:091004:25, 26:01:090509:1, 26:01:050805:3, 26:01:051503:16, 26:01:051501:1, 26:01:051413:30, 26:01:051413:71	-	-	-	20,13
222.	Собственники земельных участков – домовладения по адресу: с. Красногвардейское, ул. З. Космодемьянской, ул. Шоссейная, ул. Школьная, ул. Некрасова, ул. Кирова, ул. Красная, ул. Рыбацкая, ул. Ставропольская, ул. Медвеженская, ул. Колпаковская, ул. Весёлая, ул. Приветная (Григорополисское, кв. 1 – 5) 26:01:090401:30, 26:01:091802:29, 26:01:091802:24, 26:01:091802:20, 26:01:051519:3, 26:01:051519:18, 26:01:051519:22, 26:01:090514:68, 26:01:090514:144, 26:01:090513:128, 26:01:090513:123, 26:01:090513:127, 26:01:090513:131, 26:01:090513:210, 26:01:090509:121, 26:01:090509:120, 26:01:051509:74, 26:01:051503:68, 26:01:051503:11, 26:01:051503:17	-	-	-	11,0

1	2	3	4	5	6
223.	ОАО «Прогресс», Агро союз Красногвардейский, ООО агрохолдинг «Красногвардейский», с. Красногвардейское (Григорополиское, кв. 1 – 5) 26:01:090411:2, 26:01:090411:1, 26:01:090411:3, 26:01:090411:4, 26:01:090903:4, 26:01:090903:5, 26:01:090904:3, 26:01:090904:4, 26:01:051301:1, 26:01:051302:8, 26:01:051302:9, 26:01:051303:8, 26:01:051304:10, 26:01:051701:9, 26:01:051701:15, 26:01:051601:6	-	-	-	14,0
	Итого иные объекты:	-	-	-	45,13
	Итого по Красногвардейскому муниципальному округу:	-	-	-	45,13
	Курский муниципальный округ				
	Населенные пункты	-	-	-	-
	Объекты экономики	-	-	-	-
	Инфраструктура (нефтепроводы, газопроводы, дороги, ЛЭП и другое)	-	-	-	-
	Иные объекты, в том числе:				
224.	Администрация Курского муниципального округа (Курское, кв. 22 (Кн), кв. 1, 3, 6 - 12 (Кр))	950	-	-	10,98
225.	ЗАО «Восход» (Курское, кв. 11, 12 (Кр)) 26:36:030302:2	1550	-	-	-
226.	ООО «Арагви» (Курское, кв. 10 – 12 (Кр)) 26:36:031501:4, 26:36:031501:2, 26:36:031502:3	2470	-	-	-
227.	Фермерское хозяйство Богаевский Виктор Петрович (Курское, кв. 2 (Кр)) 26:36:021101:13, 26:36:021101:14	330	-	-	-
228.	ООО «Приозерный» (Курское, кв. 6, 21, 16, 11 (Кн)) 26:36:030201:44	2900	-	-	-

1	2	3	4	5	6
229.	Фермерское хозяйство Уянаев Анатолий Магомедович (Курское, кв. 2 (Кр)) 26:36:021101:2, 26:36:021101:6	320	-	-	-
230.	СПК «Кановский» (Курское, кв. 7; 8, 12, 13, 17 (Кн)) 26:36:020907:1, 26:36:020903:1	4330	-	-	-
231.	Колхоз Ростовановский (Курское, кв. 19 (Кн.), кв. 2, 3 (Кр.)) 26:36:030401:15	2600			
232.	Фермерское хозяйство Кузнецов Николай Викторович (Курское, кв. 3, 4 (Кр)) 26:36:021102:3, 26:36:021103:1, 26:36:021103:2, 26:36:021103:11	2600	-	-	-
233.	Фермерское хозяйство Тарасов Константин Николаевич (Курское, кв. 4, 5 (Кр)) 26:36:021101:12	1140	-	-	-
234.	Фермерское хозяйство Арутюнов Вячеслав Артемович (Курское, кв. 12 (Кр)) 26:36:040801:5	550	-	-	-
235.	ЗАО АПП «Сола» (Курское кв. 10 – 15, 8 (Пв))	3100	-	-	-
236.	СХК (к-з) «Новатор» (Курское, кв. 1 – 7, 28, 36 (Пв)) 26:36:100101:11, 26:36:041104:7, 26:36:041102:3, 26:36:040307:1, 26:36:040307:11, 26:36:041103:2	5550	-	-	-
237.	Фермерское хозяйство Клипчаев Валерий Карпович (Курское, кв. 8, 16, 24 (Пв)) 26:36:040309:7	2000	-	-	-
238.	Фермерское хозяйство Шекемова Бэла Юрьевна (Кур- ское, кв. 36 (Пв)) 26:36:090203:3	650	-	-	-
239.	ООО «Ирмаг» (Курское, кв. 37, 38 (Пв)) 26:36:090203:7	600	-	-	-
240.	Эристовское хуторское казачье общество (Курское, кв. 38, 39 (Пв)) 26:36:090203:1, 26:36:090203:2	850	-	-	-
241.	Фермерское хозяйство Саркисов Валерий Сергеевич (Курское, кв. 40, 41 (Пв)) 26:36:100101:25	350	-	-	-

1	2	3	4	5	6
242.	Фермерское хозяйство Хаделашвили Валентин Давидович (Курское, кв. 44, 45 (Пв)) 26:36:050402:4	750	-	-	-
243.	Фермерское хозяйство Магомедов Каримула Нурмагомедович (Курское, кв. 45 (Пв)) 26:36:000000:3382	480	-	-	-
244.	ООО «Полтавское» (Курское, кв. 45, 46 (Пв)) 26:36:000000:3375, 26:36:000000:3391, 26:36:051104:4, 26:36:050304:4	3300	-	-	-
245.	Фермерское хозяйство Башиев Хамзат Лечиевич (Курское, кв. 47 (Пв)) 26:36:050304:10	600	-	-	-
246.	Фермерское хозяйство Бондарева Ирина Павловна (Курское, кв. 13, 14 (Гл)) 26:36:121403:1	2050	-	-	-
247.	Галюгаевское станичное казачье общество (Курское, кв. 16, 17 (Гл)) 26:36:121102:8, 26:36:121203:5	2950	-	-	-
248.	Колхоз им. Ленина (Курское, кв. 6, 8, 15 (Гл)) 26:36:000000:3725, 26:36:000000:3792, 26:36:000000:3686, 26:36:121403:1	7550	-	-	-
249.	ООО семеноводческое хозяйство «Стодеревское» (Курское, кв. 4, 6 (Гл)) 26:36:110802:2, 26:36:110802:3	1550	-	-	-
250.	СХПК (колхоз) Мир (Курское, кв. 1 – 6, 12, 14, 16 (Бр)) 26:36:060502:6, 26:36:060501:3, 26:36:000000:2733	-	-	-	10,2
251.	Фермерское хозяйство Гасанова Зубайдат Исаевна (Курское, кв. 5 (Бр)) 26:36:000000:2816	-	-	-	0,55
252.	Фермерское хозяйство Ибрагимов Магомед Магомедович (Курское, кв. 12 – 14 (Бр)) 26:28:020402:1, 26:28:020401:122	-	-	-	6,22

1	2	3	4	5	6
253.	Фермерское хозяйство Магомедов Абдулла Амирович (Курское, кв. 15 – 16 (Бр)) 26:28:020402:224	-	-	-	2,0
254.	Фермерское хозяйство Гуммаев Набиюлла Гуммаевич (Курское, кв. 15 – 16 (Бр)) 26:28:000000:274	-	-	-	2,42
255.	Фермерское хозяйство Абдуллаев Исагаджи Зубайруга- джиевич (Курское, кв. 12, 13 (Бр)) 26:36:000000:1483	-	-	-	1,45
256.	Фермерское хозяйство Тураев Ахъяд Махмедович (Кур- ское, кв. 2, 4 (Рщ)) 26:36:071505:4, 26:36:071505:5, 26:36:071505:6, 26:36:071802:4	-	-	-	2,6
257.	Фермерское хозяйство Тураев Саидамин Рашидович (Курское, кв. 1, 2 (Рщ)) 26:36:071505:1, 26:36:071505:2, 26:36:071505:3, 26:36:071505:9	-	-	-	2,23
258.	Фермерское хозяйство Тураев Заинди Саид-Ахмедович (Курское, кв. 7, 8 (Рщ)) 26:36:071604:2, 26:36:071604:3	-	-	-	4,45
	Итого иные объекты:	52070	-	-	43,1
	Итого по Курскому муниципальному округу:	52070	-	-	43,1
	Минераловодский городской округ				
	Населенные пункты	-	-	-	-
	Объекты экономики	-	-	-	-
	Инфраструктура (нефтепроводы, газопроводы, дороги, ЛЭП и другое)	-	-	-	-
	Иные объекты, в том числе:				
259.	Администрация Минераловодского городского округа Ставропольского края, г. Минеральные Воды. (Минера- ловодское, кв. 17, 18, 21, 24, 25 (Б)) 26:24:040817:3, 26:24:040826:4, 26:23:000000:2293	-	-	-	10,0

1	2	3	4	5	6
260.	Акционерное общество «ТПКЗ № 169» (Минераловодское, кв. 17, 18, 20, 26, 27, 28, 39, 40, 60, 61 Б), 26:23:140205:(3 – 5), 26:23:140205:9, 26:23:140210:(4, 6, 10 – 12, 15) 26:23:000000:4242, 26:23:140206:(11, 12, 19)	-	-	-	20,0
261.	ООО «СХП Бештау-Темпельгоф» (Минераловодское, кв. 5) 26:23:120705:7	-	-	-	1,7
262.	ООО «Плодообъединение «Сады Ставрополя» (Минераловодское, кв. 5 Ж) 26:23:110210:2, 26:23:110327:2	-	-	-	1,2
263.	КФХ Адисов Л.С. (Минераловодское, кв. 12, 7, 2) 26:23:120301:4, 26:23:120806:8	-	-	-	2,0
264.	КФХ Чатоян Г.М. (Минераловодское, кв. 4) 26:23:120305:18	-	-	-	1,0
265.	КФХ Батрак В.В. (Минераловодское, кв. 3) 26:23:120307:1	-	-	-	1,0
266.	Гражданин Объедков А.А. (Минераловодское, кв. 2)	-	-	-	0,6
	Итого иные объекты:	-	-	-	37,5
	Итого по Минераловодскому городскому округу:	-	-	-	37,5
	Левокумский муниципальный округ				
	Населенные пункты	-	-	-	-
	Объекты экономики	-	-	-	-
	Инфраструктура (нефтепроводы, газопроводы, дороги, ЛЭП и другое)	-	-	-	-
	Иные объекты, в том числе:				
267.	СПК «Владимировский», 357970, с. Владимировка, ул. Лыхова, 12 (Левокумское, кв. 1, 19 – 21, 24 – 26) 26:14:170203:84, 26:14:170203:85, 26:14:170201:5, 26:14:070203:44	4200	-	-	4,2

1	2	3	4	5	6
268.	КФХ «Калайтанов Виктор Васильевич», 357970, с. Владимировка, ул. Пролетарская, 32 (Левокумское, кв. 6, 11) 26:14:070203:262	900	-	-	0,4
269.	Муниципальное образование Владимировского сельсовета, 357970, с. Владимировка, ул. Лыхова, 12 (Левокумское, кв. 23 – 25) 26:14:170103	920	-	-	1,6
270.	ЗАО «Левокумское», 357965, п. Новокумский, ул. Ленина, 2 (Левокумское, кв. 13, 23) 26:14:160303:8, 26:14:160305:3	6500	-	-	6,5
271.	ИП КФХ Курбанов Р.И., Курбанова С.Г. (Левокумское, кв. 15) 26:14:140301:17, 26:14:140301:13	700	-	-	0,7
272.	СПК «Владимировское», с. Владимировское, ул. Ленина, 63 (Левокумское, кв.15, 18) 26:14:170201:19	2800	-	-	2,8
	Итого иные объекты:	16020	-	-	16,2
	Итого по Левокумскому муниципальному округу:	16020	-	-	16,2
	Нефтекумский городской округ				
	Населенные пункты	-	-	-	-
	Объекты экономики	-	-	-	-
	Инфраструктура (нефтепроводы, газопроводы, дороги, ЛЭП и другое)	-	-	-	-
	Иные объекты, в том числе:				
273.	ООО Агрофирма «Киц» Нефтекумское (Ачикулакское) кв. 5, 1, 2, 3, 4, 8 (верх), 9 (верх), 10 (верх), 11, 12, 13, 16 (верх), 46 (половина), 33 (половина), 17 – 21, 24 – 31, 32, 34, 37, 41)	43500	-	-	-

1	2	3	4	5	6
274.	СПК «Сельхозник» (Нефтекумское (Ачикулакское) кв. 6, 7)	1800	-	-	-
275.	ООО «Махмуд - Мектебское» (Нефтекумское (Ачикулакское) кв. 59 (половина), 61, 62 (половина), 85 (половина), 68, 70, 71, 77, 82, 83, 84,	14200	-	-	-
276.	АО «Каясулинское» (Нефтекумское (Ачикулакское) кв.14,15,16,46, 47)	11480	-	-	-
277.	АО «Каясулинское» (Нефтекумское (Каясулинское) кв. А-1)	4400	-	-	-
278.	Администрация Нефтекумского городского округа (Нефтекумское (Каясулинское) кв. 1 питомник)	-	-	-	2,65
279.	Администрация Нефтекумского городского округа (Нефтекумское (Нефтекумское) кв. 3)	2500	-	-	-
280.	Администрация Нефтекумского городского округа (Нефтекумское (Нефтекумское) кв. 4)	1500	-	-	-
281.	ОАО «Нефтекумскрайгаз» (Нефтекумское (Нефтекумское) кв. 5)	-	-	-	0,04
282.	Магомедов Исрапил Омаргаджиевич (Нефтекумское (Нефтекумское) кв. 8, 12, 13)	3870	-	-	-
283.	Администрация Нефтекумского городского округа (Нефтекумское (Нефтекумское) кв.14, 15)	-	-	-	4,4
284.	Шалько Денис Вячеславович, город Нефтекумск, мкр.2, д. 2. кв. 16, (Нефтекумское (Нефтекумское) кв. 14)	2300	-	-	-
285.	Нещадимов Андрей Анатольевич, г. Ставрополь, ул. Пирогова, д. 98/1, (Нефтекумское (Нефтекумское) кв. 33, кв. 14)	1200	-	-	-

1	2	3	4	5	6
286.	ИП Багандалиев Магомедкади Ахмедович (Нефтекумское (Нефтекумское) кв. 2)	1370	-	-	-
287.	Ибрагимов Магомед Магомедович (Нефтекумское (Ачикулакское) кв. 63 (половина), 74, 69)	3320	-	-	-
288.	Эсбергенов Байрам Асанович(владеет), Гаджиалиев Шамиль Ахсанович (пользуется) (Нефтекумское (Ачикулакское) кв. 92 (половина), 93, 94, 90)	4300	-	-	-
289.	Муртазалиев Хасбула Магдиевич (Нефтекумское (Ачикулакское) кв. 52, 53, 54, 55 (половина))	-	-	-	4,5
290.	Курбанов Али Ибрагимович (Нефтекумское (Ачикулакское) кв. 48, 49, 51)	-	-	-	2,66
291.	Омаров Ахмед Габидуллаевич (Нефтекумское (Ачикулакское) кв. 52 (низ), 56 (половина))	-	-	-	1,22
292.	Мавдиев Магомед-Расул Асхабович (Нефтекумское (Ачикулакское) кв. 62 (левая сторона), 64, 63 (половина))	3220	-	-	-
293.	Танготарова Гультогой Мовлитовна (Нефтекумское (Ачикулакское) кв. 92)	960	-	-	-
294.	Юсупов Шихмердан Мухамедэминович (Нефтекумское (Ачикулакское) кв. 91)	900	-	-	-
295.	Султанов Темирбулат (Нефтекумское (Ачикулакское) кв. 86 (нижняя сторона, часть))	910	-	-	-
296.	Джуманиязов Ахмед Джумамухамедович (Нефтекумское (Ачикулакское) кв. 86 (нижняя сторона, часть), 85 (нижняя сторона, половина))	1100	-	--	-
297.	Курбанов Гусейн Иминович Нефтекумское (Ачикулакское) кв. 56 (половина), 57, 58, 60)	5000	-	-	-

1	2	3	4	5	6
298.	Джапаров Магомед Исаевич (Нефтекумское (Ачикулакское) кв. 33 (половина), 36, 40, 45, 50)	-	-	-	4,880
299.	Магомедова Разият Магомедовна (Нефтекумское (Ачикулакское) кв. 62, 65, 67, 76 (половина))	-	-	-	4,580
300.	Балбеков Дурдали Сафаралиевич (Нефтекумское (Ачикулакское) кв. 76 (половина), 81, 85, 86).	-	-	-	3,767
	Итого иные объекты:	107830	-	-	28,697
	Итого по Нефтекумскому городскому округу:	107830	-	-	28,697
	Новоалександровский городской округ				
	Населенные пункты	-	-	-	-
	Объекты экономики	-	-	-	-
	Инфраструктура (нефтепроводы, газопроводы, дороги, ЛЭП и другое)	-	-	-	-
	Иные объекты, в том числе:				
301.	Сельскохозяйственный племякколхоз «Россия» (Григорополисское, кв. 6 – 7, 12 – 17) 26:04:000000:6175	-	-	-	6,7
302.	Сельскохозяйственный племякколхоз «Россия» (Григорополисское, кв. 1 – 5, 6, 8 – 11, 18 – 21) 26:04:000000:6175	-	-	-	19,3
303.	МУП ЖКХ г. Новоалександровск (Григорополисское, кв. 22) 26:04:000000:6025	-	-	-	95,0
304.	ООО «Агро-Стед», г. Новоалександровск, ул. Элеваторная, 47, единое землепользование, (Григорополисское, кв. 1 – 20) 26:04:000000:355	-	-	-	27,0
305.	ООО «Битл», г. Новоалександровск, ул. Карла Маркса, 229 (Григорополисское, кв. 21) 26:04:000000:5818	-	-	-	20,84

1	2	3	4	5	6
306.	ООО СХП «Темижбекское», собственник земельного участка (Григорополиское, кв. 1) 26:04:050502:229	-	-	-	0,3
307.	ООО СХП «Темижбекское», собственник земельного участка (Григорополиское, кв. 1) 26:04:050501:196	-	-	-	0,4
308.	ООО СХП «Темижбекское», собственник земельного участка (Григорополиское, кв. 1) 26:04:050502:244	-	-	-	0,3
	Итого иные объекты:	-	-	-	169,84
	Итого по Новоалександровскому городскому округу:	-	-	-	169,84
	Новоселицкий муниципальный округ				
	Населенные пункты	-	-	-	-
	Объекты экономики	-	-	-	-
	Инфраструктура (нефтепроводы, газопроводы, дороги, ЛЭП и другое)	-	-	-	-
	Иные объекты, в том числе:				
309.	Администрация муниципального образования Новома- якского сельсовета (Журавское, кв. 2, 3, 5 – 8 (Жур.)) 26:19:000000:2070, 26:19:111103:16, 26:19:111108:44, 26:19:111108:43, 26:19:111108:17	3100	-	-	1,5
310.	ООО «Баракат» (Журавское, кв. 8, 13 (Жур.)) 26:19:100911:1, 26:19:000000:693	2500	-	-	-
311.	ООО СХП «Луч» (Журавское, кв. 8, 9, 13 (Жур.)) 26:19:000000:587	4500	-	-	-
312.	ООО «Сельскохозяйственное предприятие свободный труд» (Журавское, кв. 13 (Жур.)) 26:19:100911:4	900	-	-	-

1	2	3	4	5	6
313.	Колхоз «Родина» (Журавское, кв. 10 – 12 (Жур.)) 26:19:100802:9, 26:19:100802:11, 26:19:100802:19, 26:19:100802:14, 26:19:100802:18, 26:19:101301:2, 26:19:101301:3, 26:19:101301:1, 26:19:101201:4, 26:19:101201:10, 26:19:101203:4, 26:19:101202:6	-	-	-	8,5
314.	ООО СХП «Луч» (Журавское, кв. 10 (Жур.)) 26:19:000000:587	-	-	-	1,3
315.	КФХ «Михнев Г.Г.» (Журавское, кв. 2 (Жур.)) 26:19:000000:131	-	-	-	0,3
316.	Администрация муниципального образования села Падинского (Журавское, кв. 2 (Жур.))	-	-	-	0,3
317.	Частные домовладельцы домов № 4 – 14 по ул. Красной села Падинского (Журавское, кв. 2 (Жур.))	-	-	-	0,25
318.	Государственное бюджетное учреждение Ставропольского края «Калаусский лесхоз», с. Александровское, ул. Элеваторная (Журавское, кв. 2 (Жур.)) 26:19:111409:9	-	-	-	0,1
319.	СПК колхоз им. 1-го Мая (Журавское, кв. 3, 4 (Жур.)) 26:19:000000:1292, 26:19:000000:1271	-	-	-	3,0
320.	ООО «Восход» (Журавское, кв. 16 (Жур.)) 26:19:000000:1742	1500			-
321.	Администрация Новоселицкого муниципального округа, 556350, с. Новоселицкое, пл. Ленина, д.1 (Журавское, кв. 14, 15, 16 (Жур.)) 26:19:090803:6, 26:19:090901:9, 26:19:090901:5, 26:19:090802:2, 26:19:090901:8, 26:19:090901:3, 26:19:090901:13, 26:19:090901:4	2250	-	-	-

1	2	3	4	5	6
322.	ООО «Баракат» (Журавское, кв. 15 (Жур.)) 2142026:19:090901:2, 26:19:090901:6, 26:19:090802:10, 26:19:090901:10	800	-	-	-
323.	ООО «Сельскохозяйственное предприятие свободный труд» (Журавское, кв. 15, 16 (Жур.) 26:19:090803:7 (0,4), 26:19:090802:10 (0,6), база «Золотые пески» 26:19:090803:13 (0,75), с/х земли 26:19:090802:5 (0.25)	1000	-	-	1,0
324.	Федеральное государственное унитарное предприятие «Рассвет - Ставрополье» Россельхозакадемии, 356 350, с. Новоселицкое, ул. Шоссейная, 46, (Журавское, кв. 14 (Жур.)) 26:19:041406:5, 26:19:000000:585	1200	-	-	-
325.	Новоселицкое хуторское казачье общество. 356350, Ставропольский край, Новоселицкий муниципальный округ, с. Новоселицкое, ул. Зеленая, 21, (Журавское, кв. 14, 15 (Жур.)) 26:19:041407, 26:19:090802:34 (лагерь)	1100	-	-	0,4
326.	Администрация Новоселицкого муниципального округа, 556350, с. Новоселицкое, пл. Ленина, д. 1 (Журавское, кв. 15 (Жур.)) 26:19:090803:18 (Патриот)	-	-	-	0,2
327.	Администрация Новоселицкого муниципального округа, 556350, с. Новоселицкое, пл. Ленина, д. 1 (Журавское, кв. 15 (Жур.)) 26:19:090802:7 (пляж), 26:19:090803:10	-	-	-	0,4
328.	Администрация Новоселицкого муниципального округа, 556350, с. Новоселицкое, пл. Ленина, д. 1 (Журавское, кв. 15 (Жур.)) 26:19:090803:54, 26:19:090803:55, 26:19:090803:3	-	-	-	0,5

1	2	3	4	5	6
329.	ООО «Сельскохозяйственное предприятие Свободный труд» (Журавское, кв. 15 (Жур.)) 26:19:090803:27 (база)	-	-	-	0,1
330.	Логвинов Виктор Владимирович (Журавское, кв. 15 (Жур.)) 26:19:090803:17 (Лермонтовская база)	-	-	-	0,08
331.	Машенцева Людмила Матвеевна Владимирович (Журавское, кв. 15 (Жур.)) 26:19:090803:6 (база)	-	-	-	0,2
332.	Шаханин Валерий Васильевич (Журавское, кв. 15 (Жур.)) 26:19:090803:16, 26:19:090803:4 (база)	-	-	-	0,6
333.	Косов М.Г. (Журавское, кв. 15 (Жур.)) 26:19:090802:16 (база)	-	-	-	0,2
334.	Беликов Олег Анатольевич (Журавское, кв. 15 (Жур.)) 26:19:090802:17 (база)	-	-	-	0,2
	Итого иные объекты:	18850	-	-	19,13
	Итого по Новоселицкому муниципальному округу:	18850	-	-	19,13
	Петровский городской округ				
	Населенные пункты	-	-	-	-
	Объекты экономики	-	-	-	-
	Инфраструктура (нефтепроводы, газопроводы, дороги, ЛЭП и другое)	-	-	-	-
	Иные объекты, в том числе:				
335.	Управление муниципального хозяйства администрации Петровского городского округа, 356530, г. Светлоград, пл.50 лет Октября, 8 (Петровское, кв. 21) 26:08:041112	500	-	-	-
336.	КФХ ИП Черниговский Алексей Петрович, 356530, г. Светлоград, ул. Телеграфная, 116 (Петровское, кв. 21) 26:08:021002:12	1500	-	-	-

1	2	3	4	5	6
337.	Управление муниципального хозяйства администрации Петровского городского округа, 356530, г. Светлоград, пл.50 лет Октября, 8 (Петровское, кв. 16) 26:08:042001, 26:08:042101	1300	-	-	-
338.	Управление муниципального хозяйства администрации Петровского городского округа, 356530, г. Светлоград, пл.50 лет Октября, 8 (Петровское, кв. 20) 26:08:040962	500	-	-	-
339.	Управление муниципального хозяйства администрации Петровского городского округа, 356530, г. Светлоград, пл.50 лет Октября, 8 (Петровское, кв. 19) 26:08:040941, 26:08:040946	500	-	-	-
340.	Управление муниципального хозяйства администрации Петровского городского округа, 356530, г. Светлоград, пл.50 лет Октября, 8 (Петровское, кв. 12) 26:08:041036	500	-	-	-
341.	КФХ Лукашевич Т.И. 356530, г. Светлоград, ул. Садовая, 121 (Петровское, кв. 12) 26:08:042001	450	-	-	-
342.	ИП Глава КФХ Черниговский Павел Николаевич 356530, г. Светлоград, ул. Линейная, 114 (Петровское, кв. 11) 26:08:041036	1300	-	-	-
343.	Управление муниципального хозяйства администрации Петровского городского округа, 356530, г. Светлоград, пл.50 лет Октября, 8 (Петровское, кв. 16) 26:08:042101	600	-	-	-
344.	ООО им. С.М. Кирова 356530, с. Благодатное, ул. Ленина, 76 (Петровское кв. 17) 26:08:021002:12; 26:08:021002:16	450	-	-	-

1	2	3	4	5	6
345.	Территориальный отдел управления по делам территорий администрации Петровского городского округа в селе Благодатное, 356530, с. Благодатное, ул. Советская, 19 (Петровское, кв. 17) 26:08:020902	110	-	-	-
346.	ООО «Хлебороб» 356500, с. Константиновское, ул. Ледовского, 2 а (Петровское, кв. 17) 26:08:021002:10, 26:08:021002:11, 26:08:021001:26, 26:08:050103	70	-	-	-
347.	ИП Глава КФХ Зубышев 356530, с. Благодатное, ул. Козлова, 150 (Петровское, кв. 17) 26:08:021001:15	1800	-	-	-
348.	ООО Высоцкое, 356526, с. Высоцкое, ул. Центральная, 68 (Петровское, кв. 12) 26:08:080603:4020	1200	-	-	-
349.	КХ «Легенда» Щедрин Василий Егорович, 356526, с. Высоцкое, ул. Советская, 25 (Петровское, кв. 15) 26:08:081001:42	2400	-	-	-
350.	ИП Глава КФХ Силоненко Алексей Васильевич, 356526, с. Высоцкое, ул. Молодежная, 48 (Петровское кв. 14) 26:08:081001	1400	-	-	-
351.	Гриценко Петр Федорович, 356526, с. Высоцкое, ул. Центральная, 25 (Петровское кв. 12) 26:08:081001	1200	-	-	-
352.	Территориальный отдел управления по делам территорий администрации Петровского городского округа в селе Высоцкое, 356526, с. Высоцкое, ул. Центральная, 68 (Петровское, кв. 18) 26:08:081001	300	-	-	-
353.	Территориальный отдел управления по делам территорий администрации Петровского городского округа в селе Высоцкое, 356526, с. Высоцкое, ул. Центральная, 68 (Петровское, кв. 13) 26:08:100802	400	-	-	-

1	2	3	4	5	6
354.	Территориальный отдел управления по делам территорий администрации Петровского городского округа в селе Высоцкое, 356526, с. Высоцкое, ул. Центральная, 68 (Петровское, кв. 34) 26:08:080902:24	700	-		-
355.	ООО «СХП «Володино», 356525, с. Ореховка, ул. Ленина, 8 (Петровское, кв. 26) 26:08:080501	2100	-		-
356.	ООО «СХП «Володино», 356525, с. Ореховка, ул. Ленина, 8 (Петровское, кв. 28) 26:08:080801:17	1000	-		-
357.	КХ «Легенда», 356526, с. Высоцкое, ул. Советская, 25 (Петровское, кв. 29) 26:08:080801:18	400	-		-
358.	КХ «Легенда» 356526, с. Высоцкое, ул. Советская, 25 (Петровское, кв. 30) 26:08:080801:22	500	-		-
359.	ООО «Высоцкое» 356526, с. Высоцкое, ул. Центральная, 68 (Петровское, кв. 28) 26:08:080721:8	1100	-		-
360.	ООО «Высоцкое» 356526, с. Высоцкое, ул. Центральная, 68 (Петровское, кв. 29) 26:08:080721:11	700	-		-
361.	ООО «Высоцкое» 356526, с. Высоцкое, ул. Центральная, 68 (Петровское, кв. 30) 26:08:080721:9	600	-		-
362.	КХ «Легенда» 356526, с. Высоцкое, ул. Советская, 25 (Петровское, кв. 23) 26:08:061401:80	1000	-		-
363.	КХ «Легенда» 356526, с. Высоцкое, ул. Советская, 25 (Петровское, кв. 22) 26:08:061401:80, 26:08:061401:68	2500	-		-
364.	КХ «Легенда» 356526, с. Высоцкое, ул. Советская, 25 (Петровское, кв. 22) 26:08:061401:66	600	-		-
365.	КХ «Легенда» 356526, с. Высоцкое, ул. Советская, 25 (Петровское, кв. 23) 26:08:090201:17	1600	-		-

1	2	3	4	5	6
366.	ООО «Иррико-Холдинг» 355035, г. Ставрополь, ул. Маршала Жукова, 7 (Петровское, кв. 31, 32, 33) 26:08:090602:7, 26:08:00000:3880, 26:08:080801:22	2700	-		-
367.	Территориальный отдел управления по делам территорий администрации Петровского городского округа в селе Донская Балка, 356521, с. Донская Балка, ул. Ленина, 112 (Петровское, кв. 3) 26:08:060602:89	1100	-		-
368.	Территориальный отдел управления по делам территорий администрации Петровского городского округа в селе Донская Балка 356521, с. Донская Балка, ул. Ленина, 112 (Петровское, кв. 2) 26:08:060602:80	400	-		-
369.	ООО «Хлебороб» 356500 с. Константиновское, ул. Ледовского, 2а (Петровское, кв. 3) 26:08:050102:24	200	-		-
370.	ООО «Хлебороб» 356500, с. Константиновское, ул. Ледовского, 2 а (Петровское, кв. 2) 26:08:000000:4088	500	-		-
371.	ООО «Хлебороб» 356500, с. Константиновское, ул. Ледовского, 2 а (Петровское, кв. 1) 26:08:050102:13	150	-		-
372.	ООО «Хлебороб» 356500, с. Константиновское, ул. Ледовского, 2 а (Петровское, кв. 2) 26:08:050102:23	500	-		-
373.	ООО «Хлебороб» 356500, с. Константиновское, ул. Ледовского, 2 а (Петровское, кв. 2) 26:08:050102:23	100	-		-
374.	ООО «Хлебороб» 356500, с. Константиновское, ул. Ледовского, 2 а (Петровское, кв. 4) 26:08:050304:71	150	-		-
375.	Территориальный отдел управления по делам территорий администрации Петровского городского округа в селе Константиновское, 356500, с. Константиновское, ул. Ледовского, 2 а (Петровское, кв. 5) 26:08:050402	500	-		-

1	2	3	4	5	6
376.	Территориальный отдел управления по делам террито-	450	-		-
	рий администрации Петровского городского округа в				
	селе Константиновское, 356500, с. Константиновское,				
	ул. Ледовского, 2 а (Петровское, кв. 6) 26:08:050408				
377.	ИП Демихов С.А. 356527, с. Просьянка, ул. Комсомоль-	800	-		-
	ская, 31 (Петровское, кв. 4) 26:08:080201:10				
378.	ООО «СХП «Володино» 356525, с. Ореховка, ул. Лени-	1200	-		-
	на, 8 (Петровское, кв. 9) 26:08:061105:295				
379.	ООО «СХП «Володино» 356525, с. Ореховка, ул. Лени-	2500	-		-
	на, 8 (Петровское, кв. 10) 26:08:061201:14				
380.	Территориальный отдел управления по делам террито-	1500	-		-
	рий администрации Петровского городского округа в				
	селе Рогатая Балка, 356522, п. Рогатая Балка, ул. Перво-				
	майская, 73 а (Петровское, кв. 26, 27, 29) 26:08:070808				
381.	ЗАО СХП «Заря» 356523, с. Сухая Буйвола, ул. Школь-	700	-		-
	ная 1 (Петровское, кв. 30) 26:08:071001:12				
382.	ЗАО СХП «Заря» 356523, с. Сухая Буйвола, ул. Школь-	900	-		-
	ная 1 (Петровское, кв. 31) 26:08:071001:12				
383.	ИП Матлашова Е.В. 356245, г. Михайловск, ул. Павлов-	1000	-		-
	ская, 45 (Петровское, кв. 32) 26:08:071516:65				
384.	Территориальный отдел управления по делам террито-	600	-		-
	рий администрации Петровского городского округа в				
	селе Сухая Буйвола, 356523, с. Сухая Буйвола, ул.				
	Школьная 1 (Петровское, кв. 33) 26:08:071502,				
	26:08:071503, 26:08:071702				

1	2	3	4	5	6
385.	ЗАО СХП «Заря» 356523, с. Сухая Буйвола, ул. Школьная 1 (Петровское, кв. 6 – 17) 26:08:071201	8570	-		-
	Итого иные объекты:	53800	-	-	-
	Итого по Петровскому городскому округу:	53800	-	-	-
	Предгорный муниципальный округ				
	Населенные пункты	-	-	-	-
	Объекты экономики	-	-	-	-
	Инфраструктура (нефтепроводы, газопроводы, дороги, ЛЭП и другое)	-	-	-	-
	Иные объекты, в том числе:				
386.	МУП ЖКХ Этокского сельсовета (п. Джуца) (Бештаугорское, кв. 22 (П), кв. 5 (П), кв.6 (П)) 26:29:000000:11895, 26:29:090704:1, 26:29:000000:11576, 26:29:090610:14	-	-	-	1,95
387.	Бостанжиев Отарн Георгиевич (Бештаугорское, кв. 23 (П)) 26:29:130316:5	-	-	-	0,08
388.	Майдан Иван Александрович (Бештаугорское, кв. 26 (П)) 26:29:130316:3	-	-	-	0,25
389.	Ахтари Бабрак Абдул Али (Бештаугорское, кв. 26 (П)) 26:29:130323:4	-	-	-	0,63
390.	Альберти Галина Ивановна, Адаменко Валерия Евгеньевна (Бештаугорское, кв. 22 (П)) 26:29:130323:3	-	-	-	0,35
391.	Администрация Пригородного сельсовета Предгорного района (х. Верблюдогорка, х. Воронов, п. Быкогорка, х. Порт-Артур) (МКУ «Пригородный») (Бештаугорское, кв. 13, 15, 16, 17, 19 (Ж)) 26:29:050301:4	-	-	-	3,1

1	2	3	4	5	6
392.	Администрация муниципального образования Юцкий сельсовет, (с. Юца) (Бештаугорское, кв.22 (П)) 26:29:120417:(191,192), 26:29:120417:48, 26:29:120417:167, 26:29:120417:(54,55), 26:29:120417:(65,67), 26:29:120417:73, 26:29:120417:107	-	-	-	0,9
393.	Администрация муниципального образования Винсадский сельсовет (Бештаугорское, кв. 8 (М)) 26:29:080407:(15-17)	-	-	-	0,8
394.	Администрация города Пятигорска (Бештаугорское, кв.9 (П)) 26:29:090308:88, 26:29:090308:2, 26:29:090308:89, 26:29:090308:33, 26:29:090308:226, 26:29:090308:212, 26:29:090308:139, 26:29:090308:243, 26:29:090308:87, 26:29:090316:34, 26:29:090315:36, 26:29:090315:108.	-	-	-	2,0
395.	Администрация города Железноводска (Бештаугорское, кв. 39, 40, 60, 61 (Б), кв. 19 (Ж)) 26:31:000000:6996	-	-	-	6,5
396.	Администрация муниципального образования ст. Боргустанская (Ессентукское, кв. 3, 7 – 9, 13, 15, 18, 19, 21, 22, 23, 25 – 29, 31, 33, 34, 35, 36, 38, 39, 40 – 43 (Б)) 26:29:060601:24, 26:29:060602:38, 26:29:060602:2, 26:29:000000:6709, 26:29:060602:1, 26:29:060602:8, 26:29:060601:31, 26:29:060601:21, 26:29:060602:14, 26:29:060602:15, 26:29:060602:16, 26:29:060602:17, 26:29:060602:18, 26:29:060602:19, 26:29:060602:20, 26:29:000000:2418, 26:29:060602:21, 26:29:060601:102, 26:29:060601:90, 26:29:060602:39, 26:29:000000:12009, 26:29:000000:12010, 26:29:060601:101, 26:29:000000:6718	-	-	-	75,5

1	2	3	4	5	6
	26:29:060602:7, 26:29:060602:41, 26:29:000000:11818, 26:29:000000:2138, 26:29:060218:2, 26:29:060218:1, 26:29:060201:5, 26:29:000000:11424, 26:29:060207:2, 26:29:060207:1, 26:29:060207:1, 26:29:060306:1, 26:29:000000:11906, 26:29:060306:1, 26:29:000000:201, 26:29:060306:1, 26:29:000000:2192				
397.	Администрация муниципального образования ст. Эссентукская (Эссентукское, кв. 12 (Е), 10 – 19 (Н-Бор.)) 26:29:110501:1, 26:29:180305:4, 26:29:000000:11157, 26:29:170110:5, 26:29:170304:2, 26:29:000000:11218	-	-	-	47,1
398.	Администрация муниципального образования Подкумский сельсовет (п. Подкумок, х. Томатный, п. Верхнеподкумский) (Эссентукское, кв. 9, 17, 18, 19, 20 (Е)) 26:29:160121, 26:29:000000:10731, 26:29:000000:2200, 26:29:160124:13, 26:29:160120:6, 26:29:070530:1	-	-	-	17,3
399.	Администрация муниципального образования Тельмановский сельсовет (п. Санамер) (Эссентукское, кв. 1 – 6 (Н-Б)) 26:29:040515:1, 26:29:070801:3, 26:29:070803:3, 26:29:070801:3, 26:29:070713:1, 26:29:070801:3, 26:29:000000:1657, 26:29:070803:2, 26:29:070803:1, 26:29:000000:12069, 26:29:70604	-	-	-	12,6
400.	Администрация муниципального образования Яснополянский сельсовет (п. Ясная Поляна) (Эссентукское, кв. 1 – 27 (Е)) 26:29:101007:20, 26:29:101007:92, 26:29:100801, 26:29:100803:135, 26:29:100807:4, 26:29:100807:21, 26:29:100807:18, 26:29:100808:3,	-	-	-	84,5

1	2	3	4	5	6
	26:29:100808:4, 26:29:000000:7134, 26:29:101005:11, 26:29:100901:1, 26:29:101002:1, 26:29:000000:7119, 26:29:000000:12582				
401.	Администрация муниципального образования Новобла- годарненский сельсовет (с. Новоблагодарное) (Ессен- тукское, кв. 1 – 2 (Н-Б)) 26:29:040221:1, 26:29:040511:1	-	-	-	2,9
402.	Администрация муниципального образования станицы Бекешевская (Ессентукское, кв. 1 – 3, 26 – 28 (Бек.)) 26:29:000000:572, 26:29:000000:572, 26:29:000000:2540/3, 26:29:020508:2	-	-	-	19,8
403.	Администрация муниципального образования п. Мир- ный, 357874, п. Мирный, ул. Шоссейная, 25 (б. Джи- нальское, кв. 4) 26:24:000000:9939, 26:29:150325, 26:29:150105	-	-	-	0,7
404.	Администрация муниципального образования п. Мир- ный, п. Мирный, ул. Шоссейная, 25 (б. Джинальское, кв. 7) 26:29:000000:11273, 26:29:000000:11175, 26:29:160210	-	-	-	2,9
	Итого иные объекты:	-	-	-	279,86
	Итого по Предгорному муниципальному округу:	-	-	-	279,86
	Советский городской округ				
	Населенные пункты	-	-	-	-
	Объекты экономики	-	-	-	-
	Инфраструктура (нефтепроводы, газопроводы, дороги, ЛЭП и другое)	-	-	-	-
	Иные объекты, в том числе:				

1	2	3	4	5	6
405.	Территориальный отдел администрации Советского городского округа в селе Солдато-Александровском (Зеленокумское, кв. 9 (С-Ал.)) 26:27:110402:7	-	-	-	0,7
406.	Территориальный отдел администрации Советского городского округа в селе Солдато-Александровском, «Александровский карьер» (Зеленокумское, кв. 7, 10 (С-Ал.)) 26:27:000000:4657	2500	-	-	-
407.	Территориальный отдел администрации Советского городского округа в селе Солдато-Александровском, ИП глава КФХ Чурин Владимир Иванович (Зеленокумское, кв. 9 (С-Ал.)) 26:27:110302:201	2000	-	-	-
408.	Территориальный отдел администрации Советского городского округа в селе Солдато-Александровском, «Росагрорегион» (банкрот) (Зеленокумское, кв. 8 (С-Ал.))	-	-	-	0,8
409.	Территориальный отдел администрации Советского городского округа в селе Солдато-Александровском, ООО СХП «Новая Заря» (Зеленокумское, кв. 8, 36 (С-Ал.)) 26:27:110302:137	3000	-	-	-
410.	Территориальный отдел администрации Советского городского округа в селе Солдато-Александровском, фермер Павлов Владимир Алексеевич (Зеленокумское, кв. 13 (С-Ал.)) 26:27:111202:15	1500	-	-	-
411.	Территориальный отдел администрации Советского городского округа в селе Солдато-Александровском, СХП колхоз «Русь» (Зеленокумское, кв. 14, 15 (С-Ал.); кв. 29 (Г)) 26:27:052004:28	9800	-	-	-

1	2	3	4	5	6
412.	Территориальный отдел администрации Советского городского округа в селе Солдато-Александровском, АО «Солнечное» (Зеленокумское, кв. 14, 15, 24 – 27, 32, 35 (С-Ал.)) 26:27:000000:237	3500	-	-	-
413.	Территориальный отдел администрации Советского городского округа в селе Солдато-Александровском, фермеры Федосов Николай Никитович, Ломовский Константин Александрович (Зеленокумское, кв. 14, 15, 24 – 27, 32, 35 (С-Ал.)) 26:27:000000:135	2000	-	-	-
414.	Территориальный отдел администрации Советского городского округа в селе Солдато-Александровском, фермер Замков Александр Иванович (Зеленокумское, кв. 28 – 31 (С-Ал.)) 26:27:120502:8	3000	-	-	-
415.	Территориальный отдел администрации Советского городского округа в селе Нины, СПК колхоз им. Кирова (Зеленокумское кв. 41 – 42 (Нин.)) 26:27:000000:4645	2000	-	-	-
416.	Территориальный отдел администрации Советского городского округа в селе Нины (Зеленокумское, кв. 29, 35, 38 – 40 (Нин.)) 26:27:010702: 5	-	-	-	4,2
417.	Территориальный отдел администрации Советского городского округа в селе Нины, СПК племпредуكتور «Кумский» (Зеленокумское, кв. 31 – 33 (Нин.)) 26:27:040501: 7	-	-	-	1,8
418.	Территориальный отдел администрации Советского городского округа в селе Нины, СПК племпредуكتور «Кумский» (Зеленокумское, кв. 21, 24, 26, 28 (Нин.)) 26:27:010702:15, 26:27:010701: 11	-	-	-	2,3

1	2	3	4	5	6
419.	Территориальный отдел администрации Советского городского округа в селе Отказном, (Зеленокумское, кв. 30 - 33 (Зел.)) 26:27:000000:1069	-	-	-	1,8
420.	Территориальный отдел администрации Советского городского округа в селе Отказном, СПК колхоз «Победа» (Зеленокумское, кв. 33 – 35 (Зел.)) 26:27:000000:117	5300	-	-	-
421.	Территориальный отдел администрации Советского городского округа в селе Отказном, фермер Кучеров Николай Никитович (Зеленокумское, кв. 28 – 29 (Зел.)) 26:27:080902:126	2100	-	-	-
422.	Территориальный отдел администрации Советского городского округа в селе Отказном, фермер Рудаков С.В. (Зеленокумское, кв. 31 (Зел.)) 26:27:080902:82	800	-	-	-
423.	Отдел городского хозяйства администрации Советского городского округа, Устинов Алексей Петрович (физическое лицо) (Зеленокумское, кв. 7, 8, 10, 15, 21 (Зел.)) 26:27:000000:4817	-	-	-	3,0
424.	Отдел городского хозяйства администрации Советского городского округа, Гаврилов Александр Николаевич (ИП глава КФХ) (Зеленокумское, кв. 8 (Зел.)) 26:27:061101:137	1200	-	-	-
425.	Отдел городского хозяйства администрации Советского городского округа, Пруглов Игорь Сергеевич (ИП глава КФХ) (Зеленокумское, кв. 20, 11 (Зел.)) 26:27:070207:4	600	-	-	-
426.	Отдел городского хозяйства администрации Советского городского округа, Игнатян Геворг Степанович (ООО Дорсервис директор) (Зеленокумское, кв. 9 (Зел.)) 26:27:050904:1	-	-	-	0,2

1	2	3	4	5	6
427.	Администрация Советского городского округа, ООО «Быстрореченская инвестиционная компания» (г. Зеленокумск) (Зеленокумское, кв. 10 (Зел.)) 26:27:062101:34	-	-	-	0,1
428.	Администрация Советского городского округа в/ч 5588 (г. Зеленокумск) (Зеленокумское, кв. 10 (Зел.)) 26:27:062201:1	-	-	-	0,6
429.	Администрация Советского городского округа, Георгиевская дистанция путей ПЧ-11 (г. Зеленокумск) (Зеленокумское, кв. 8, 10 (Зел.))	-	-	-	0,5
430.	Администрация Советского городского округа СПК «Янтарь» (г. Зеленокумск) (Зеленокумское, кв. 17 – 22 (Зел.)) 26:27:000000:1080	1700	-	-	-
431.	Администрация Советского городского округа Мартынович Светлана Викторовна (г. Зеленокумск) (ИП глава КФХ) (Зеленокумское, кв. 16, 17 (Зел.)) 26:27:080102:12	600	-	-	-
432.	Администрация Советского городского округа, Сорокин Василий Александрович (физическое лицо г. Зеленокумск) (Зеленокумское, кв. 12, 13 (Зел.)) 26:27:070706:1 (14, 15)	600	-	-	-
433.	Администрация Советского городского округа, Зеленокумские РЭС Восточных электрических сетей филиал ПАО «Россети Северный Кавказ» - «Ставропольэнерго» (г. Зеленокумск) (Зеленокумское, кв. 21 (Зел.)) 26:27:062602:4	-	-	-	0,1
434.	Администрация Советского городского округа, Антосюк Сергей Леонидович (ИП глава КФХ) (г. Зеленокумск) (Зеленокумское, кв. 6 (Зел.)) 26:27:040301:20	400	-	-	-
435.	Администрация Советского городского округа, СПК «Родина» (г. Зеленокумск) (Зеленокумское, кв. 6 (Зел.)) 26:27:040301:7	600	-	-	-

1	2	3	4	5	6
436.	Администрация Советского городского округа, СПК «Дружба» (г. Зеленокумск) (Зеленокумское, кв. 11 – 13 (Зел.)) 26:27:000000:4727, 26:27:070706:47	500	-	-	-
	Итого иные объекты:	43700			16,1
	Итого по Советскому городскому округу:	43700			16,1
	Степновский муниципальный округ				
	Населенные пункты	-	-	-	-
	Объекты экономики	-	-	-	-
	Инфраструктура (нефтепроводы, газопроводы, дороги, ЛЭП и другое)	-	-	-	-
	Иные объекты, в том числе:				
437.	Крестьянское фермерское хозяйство Ибрагимов Магомед Камиль (Степновское, кв. 1, 27, 28 (Ст.)) 26:28:020206:9, 26:28:020405:33	1700	-	-	-
438.	Крестьянское фермерское хозяйство Юсупов Ахмедгаджи Абдуллаевич (Степновское, кв. 1, 2, 17, 33, 34 (Ст.)) 26:28:020411:1, 26:28:020405:44, 26:28:020401:13, 26:28:020401:25, 26:28:020405:43, 26:28:020405:46, 26:28:020405:48	1000	-	-	5,25
439.	Крестьянское фермерское хозяйство Грибинюков Валентин Николаевич (Степновское, кв. 3, 4, 5 (Ст.)) 26:28:020411:3	1400	-	-	-
440.	Крестьянское фермерское хозяйство Ибрагимов Магомед Магомедович (Степновское, кв. 7, 30, 31 (Ст.)) 26:28:020408:28, 26:28:020408:26, 26:28:000000:702	650	-	-	2,0

1	2	3	4	5	6
441.	Крестьянское фермерское хозяйство Асланханов Расулбег Иманшабиевич (Степновское, кв.9 (Ст.)) 26:28:020408:25	350	-	-	-
442.	Крестьянское фермерское хозяйство Валиев Алимсултан Гойтимерович (Степновское, кв. 9 (Ст.)) 26:28:020408:24	300	-	-	-
443.	Крестьянское фермерское хозяйство Вардзелов Альберт Леонтьевич (Степновское, кв. 10 (Ст.)) 26:28:020413:14	175	-	-	-
444.	Крестьянское фермерское хозяйство Юсупов Юсуп Абдуллаевич (Степновское, кв. 10 (Ст.)) 26:28:020413:15	175	-	-	-
445.	Крестьянское фермерское хозяйство Вардзелова Лидия Сулеймановна (Степновское, кв. 10 (Ст.)) 26:28:020413:16	175	-	-	-
446.	Крестьянское фермерское хозяйство Юсупов Магомедмазгов Абдулаевич (Степновское, кв. 11 (Ст.)) 26:28:020413:30	1175	-	-	-
447.	Крестьянское фермерское хозяйство Гребенюков Геннадий Сергеевич (Степновское, кв. 10 (Ст.)) 26:28:020413:24	1000	-	-	-
448.	Крестьянское фермерское хозяйство Тетрадзе Федор Владимирович (Степновское, кв. 12 (Ст.)) 26:28:020413:31	750	-	-	-
449.	Крестьянское фермерское хозяйство Токавов Болат Арслангереевич (Степновское, кв. 13 (Ст.)) 26:28:020408:14	950	-	-	-
450.	Крестьянское фермерское хозяйство Устаев Пайзудин Избодинович (Степновское, кв. 9 (Ст.)) 26:28:020408:15	950	-	-	-

1	2	3	4	5	6
451.	Крестьянское фермерское хозяйство Лахидов Висрудин Магомедович (Степновское, кв. 14, 18 (Ст.)) 26:28:020405:31	1550	-	-	-
452.	Крестьянское фермерское хозяйство Лахидов Анас Гаджиевич (Степновское, кв. 14 (Ст.)) 26:28:020405:96	300	-	-	-
453.	Крестьянское фермерское хозяйство Корниенко Геннадий Витальевич (Степновское, кв. 15, 16 (Ст.)) 26:28:020405:87	1100	-	-	-
454.	Крестьянское фермерское хозяйство Гамзатов Залимхан Абдурахманович (Степновское, кв. 17 (Ст.)) 26:28:020405:20	-	-	-	0,55
455.	Крестьянское фермерское хозяйство Ибрагимов Магомед Магомедкамилович (Степновское, кв. 28, 29 (Ст.)) 26:28:020405:32	500	-	-	-
456.	Крестьянское фермерское хозяйство Багандалиев Тагир Магомедович (Степновское кв. 26 (Ст.)) 26:28:020405:80	700	-	-	-
457.	Крестьянское фермерское хозяйство Магомедова Нарижат Магантиевна (Степновское, кв. 32, 33 (Ст.)) 26:28:000000:504	-	-	-	2,2
458.	Крестьянское фермерское хозяйство Магомедов Магомед-Гаджи Алиевич (Степновское, кв. 34 (Ст.)) 26:28:000000:503	-	-	-	2,1
459.	СПК колхоз «Иргаклинский» (Степновское, кв. 96 – 98 (Мх)) 26:28:020324:118, 26:28:000000:832	-	-	-	6,8
460.	Крестьянское фермерское хозяйство Ажмамбетов Фаизби Арсламбиевич (Степновское, кв. 96 (Мх)) 26:28:020324:6	-	-	-	0,5

1	2	3	4	5	6
461.	Крестьянское фермерское хозяйство Нурмухамбетова Шайдат Сейфединовна (Степновское, кв. 96 – 98 (Мх)) 26:28:020324:20	-	-	-	3,9
462.	Крестьянское фермерское хозяйство Ибрагимов Магомед Магомедович (Степновское, кв. 103 (Мх)) 26:28:000000:774, 26:28:000000:778	-	-	-	4,5
463.	Крестьянское фермерское хозяйство Ярыгин Федор Петрович (Степновское, кв. 95, 96 (Мх)) 26:28:000000:99	-	-	-	1,5
464.	Крестьянское фермерское хозяйство Садыков Николай (Степновское, кв. 97 (Мх)) 26:28:000000:832	-	-	-	1,5
465.	Крестьянское фермерское хозяйство Омаров Магомед Расулгаджиевич (Степновское, кв. 95 – 96 (Мх)) 26:28:000000:829	-	-	-	0,5
466.	Крестьянское фермерское хозяйство Шиянов Георгий Павлович (Степновское, кв. 95 – 96 (Мх)) 26:28:000000:670	300	-	-	-
	Итого иные объекты:	15200	-	-	31,3
	Итого по Степновскому муниципальному округу:	15200	-	-	31,3
	Труновский муниципальный округ				
	Населенные пункты	-	-	-	-
	Объекты экономики	-	-	-	-
	Инфраструктура (нефтепроводы, газопроводы, дороги, ЛЭП и другое)	-	-	-	-
	Иные объекты, в том числе:				
467.	Администрация муниципального образования Труновского сельсовета (Изобильненское, кв. 12)	2200	-	2200	2,2

1	2	3	4	5	6
468.	СПК колхоз «Труновский» (Изобильненское, кв. 11)	1051	-	1051	1,05
469.	Администрация муниципального образования Донского сельсовета (Изобильненское, кв. 10)	1200	-	-	1,2
	Итого иные объекты:	4451	-	3251	4,45
	Итого по Труновскому муниципальному округу:	4451	-	3251	4,45
Туркменский муниципальный округ					
	Населенные пункты	-	-	-	-
	Объекты экономики	-	-	-	-
	Инфраструктура (нефтепроводы, газопроводы, дороги, ЛЭП и другое)	-	-	-	-
	Иные объекты, в том числе:		-	-	-
470.	ИП (глава КФХ) Сагандыков Султан - Мурет Полатович (Летнеставочный сельсовет), 356540, а. Чур, ул. Советская, (Туркменское, кв. 1(Т)) 26:09:000000:3570	100	-	-	0,1
471.	ИП Ханзахмаев Руслан Шалиевич (Летнеставочный сельсовет) 356540, а. Чур, ул. Советская (Туркменское кв. 1 (Т)) 26:09:000000:3091	100	-	-	0,1
472.	ЗАО «Сельхозтранс» с. Мокрая Буйвола, ул. Безымянная, 2 (Туркменское, кв. 2 (Т)) 26:09:041206:53	-	-	-	0,1
473.	Кобылицкий Вячеслав Георгиевич (Летнеставочный сельсовет) г. Ставрополь, ул. 45 Параллель, д.11, корп. 2, кв. 94 (физическое лицо) (Туркменское, кв. 1 (Т)) 26:09:043911:4	100	-	-	0,1
474.	Администрация Овощинского сельсовета (Туркменское, кв. 26) 26:09:000000:3128	200	-	-	0,2

1	2	3	4	5	6
475.	Администрация Овощинского сельсовета (Туркменское, кв. 26)	5600	-	-	5,6
476.	п. Владимировский, ул. Комсомольская, (Владимирский сельсовет) частные домовладения № 1 – 29 (Туркменское, кв. 8)	-	-	-	0,5
477.	п. Владимировский, ул. Лесная, (Владимирский сельсовет) частные домовладения № 3 – 49 (Туркменское, кв. 8)	-	-	-	0,7
478.	КФК Иванников Г.Н. (Владимирский сельсовет) (Туркменское, кв. 7) 26:09:061501:8	1400	-	-	-
479.	СПК ПР «Владимировский» (Владимирский сельсовет) (Туркменское, кв. 8) 26:09:061508:22	200	-	-	-
480.	Таганов Б.Ш. (Владимирский сельсовет) (Туркменское, кв. 15) 26:09:061104:12, 26:09:000000:3084	2000	-	-	-
481.	Абдулаев Х.А. (Владимирский сельсовет) (Туркменское, кв. 15) 26:09:061104:10	4000	-	-	-
482.	Иманалиев Т.М. (Владимирский сельсовет) (Туркменское, кв. 15) 26:09:061104:7	5500	-	-	-
483.	Желюков Л.С. (Владимирский сельсовет) (Туркменское, кв. 15) 26:09:060610:17	2000	-	-	-
484.	Абдулхакимов Р.Ш. (Владимирский сельсовет) (Туркменское, кв. 15) 26:09:060610:9	1200	-	-	-
485.	Хиясов А.М., Шамов А.Х., Хиясова Н.З., Пергулиева З.Д., Пергулиев Р.С. (Владимирский сельсовет) (Туркменское, кв. 15) 26:09:000000:2016	500	-	-	-

1	2	3	4	5	6
486.	Салимгараев М.Ф. (Владимирский сельсовет) (Туркменское, кв. 15) 26:09:060610:18	2000	-	-	-
487.	Эреджепов (Владимирский сельсовет) (Туркменское, кв. 15) 26:09:060610:20	1500	-	-	-
488.	Тагаев Г.Р. 356540, с. Летняя Ставка, ул. Садовая, 64 (Владимирский сельсовет) (Туркменское, кв. 15) 26:09:060610:23	2500	-	-	-
489.	Иманалиев Т.М. п. Владимировка, ур. Сухой Яр (Владимирский сельсовет) (Туркменское, кв. 16) 26:09:060610:19	1500	-	-	-
490.	Эреджепова Н.М., Эреджепов Б.Э., Эреджепова Б.Э. (Кучерлинский сельсовет) (Туркменское, кв. 16) 26:09:000000:2014	600	-	-	-
491.	Казандурдыева С.З., Казандурдыева Д., Казандурдыев Б.Б., (Кучерлинский сельсовет) (Туркменское, кв. 16) 26:09:000000:492	800	-	-	-
492.	Джумаев (Владимирский сельсовет) (Туркменское, кв. 16) 26:09:060610:19	2000	-	-	-
493.	Коршунов (Владимирский сельсовет) (Туркменское, кв. 16) 26:09:060610:10	2500	-	-	-
494.	Тагаев Г.Р. 356540, с. Летняя Ставка, ул. Садовая, 64 (Владимирский сельсовет) (Туркменское, кв. 16) 26:09:060610:19	3500	-	-	-
495.	Эреджепов (Владимирский сельсовет) (Туркменское, кв. 16) 26:09:060610:14, 26:09:060610:15, 26:09:060610:16	5000	-	-	-

1	2	3	4	5	6
496.	Хусаинов (Владимирский сельсовет) (Туркменское, кв. 16) 26:09:060610:28	6000	-	-	-
497.	Абдурахманов Р.Т., Джиканаева К.М., Джиганова Х.А., Оразова А.В., Якубов М.Б. (Кучерлинский сельсовет) (Туркменское, кв. 16) 26:09:000000:212	200	-	-	-
498.	Эреджепов О.А., Эреджепов К.Х., Сулейманов М.З. (Кучерлинский сельсовет) (Туркменское, кв. 16) 26:09:000000:2019	300	-	-	-
499.	Картакаева Г.З., Оразаджиев А.А., Оразаджиев З.А., Хаджиев Б.О. (Кучерлинский сельсовет) (Туркменское, кв. 16) 26:09:000000:2933\2	700	-	-	-
500.	Картакаева Г.С., Оразаджиев А.А., Оразаджиев З.А., Хаджиев Б.О. (Кучерлинский сельсовет) (Туркменское, кв. 17) 26:09:000000:2933\3	2500	-	-	-
501.	Дурдыев Р.А., Дурдыева М.М., Муратов В.Ч., Муратова М.Т., Хаджидурдыева О.П. (Кучерлинский сельсовет) (Туркменское, кв. 17) 26:09:000000:3455	4500	-	-	-
502.	Клычева Н.Т., Баймухаметов Э.Д., Клычев Ш.С., Баймухаметов В.Д., Клычев А.С. (Кучерлинский сельсовет) (Туркменское, кв. 17) 26:09:000000:2930	3500	-	-	-
503.	Шамова О.Я., Мукашева Н.М., Шамова М.Х., Шамова М.С.Х., Эреджепов Х.Х. (Кучерлинский сельсовет) (Туркменское, кв. 17) 26:09:000000:2942	2700	-	-	-
504.	Давлетова А.А., Давлетова Г.З., Давлетов А.В., Давлетова Э.А. (Владимирский сельсовет) (Туркменское, кв. 17, 18) 26:09:000000:3250	4500	-	-	-

1	2	3	4	5	6
505.	Батяев А.Н. (Кучерлинский сельсовет) (Туркменское, кв. 18) 26:09:000000:3141	1600	-	-	-
506.	Шелепина Л.В., Шелепин В.В., (Кучерлинский сельсовет) (Туркменское, кв. 18) 26:09:000000:3285	3200	-	-	-
507.	Толеков Б-М.Д. (Кучерлинский сельсовет) (Туркменское, кв. 18) 26:09:000000:1105	3500	-	-	-
508.	Брыгин А.И. (Кучерлинский сельсовет) (Туркменское, кв. 18) 26:09:000000:2739	600	-	-	-
509.	Позднякова Н.Г., Лушин А.А., Коденко М.С., Богатырева Л.С., Поздняков А.А. (Кучерлинский сельсовет) (Туркменское, кв. 18) 26:09:000000:3302	4500	-	-	-
510.	Стаценко Л.В. (Кучерлинский сельсовет) (Туркменское, кв. 18) 26:09:000000:3293	1000	-	-	-
511.	Недосекова М.Ф. (Кучерлинский сельсовет) (Туркменское, кв. 18) 26:09:000000:3276	1700	-	-	-
512.	Семенов Р.И. (Кучерлинский сельсовет) (Туркменское, кв. 18) 26:09:000000:3514	1000	-	-	-
513.	Коваленко Т.Т., Святченко А.Н. Стаценко Л.В., Богатырев В.Б., Юсупов А.З. (Кучерлинский сельсовет) (Туркменское, кв. 18) 26:09:000000:199	1700	-	-	-
	Итого иные объекты:	88500	-	-	7,4
	Итого по Туркменскому муниципальному округу:	88500	-	-	7,4

1	2	3	4	5	6
Шпаковский муниципальный округ					
	Населенные пункты	-	-	-	-
	Объекты экономики	-	-	-	-
	Инфраструктура (нефтепроводы, газопроводы, дороги, ЛЭП и другое)	-	-	-	-
	Иные объекты, в том числе:				
514.	АО «СХП Родина», 326201, с. Пелагиада, ул. Ленина, 55, (Дубовский сельсовет) (Ставропольское, кв. 71 (Михайловское)	2200	-	-	2,2
515.	Администрация муниципального образования Дубовского сельсовета, 356210, с. Дубовка, ул. Шоссейная, (Ставропольское, кв. 71 (Михайловское)	2300			2,3
516.	ООО «СХП Новомарьевское» (Ставропольское, кв. 9, 12, 13, 15, 16, 18, 19, 20, 23, 25, 28, 29, 33, 34 (Михайловское)	3600	-	-	5,9
517.	Администрация муниципального образования станицы Новомарьевской граждане (пай сельхоз назначения) (Михайловское)	-	-	-	0,9
518.	ООО «Брикфилд» Гаспарян К.Б. (Пелагиадский сельсовет) (Ставропольское, кв. 65 (Михайловское))	-	-	-	0,6
519.	ООО «Кондор» Гаспарян К.Б. (Пелагиадский сельсовет) (Ставропольское, кв. 65 (Михайловское)	-	-	-	1,0
520.	ООО «Каньон» (Пелагиадский сельсовет) (Ставропольское, кв. 65 (Михайловское)	-	-	-	0,5

1	2	3	4	5	6
521.	ООО «Пелагиадское карьероуправление» (Пелагиадский сельсовет) (Ставропольское, кв. 65 (Михайловское))	-	-	-	1,5
522.	Чернов В.В. (физическое лицо) (Пелагиадский сельсовет) (Ставропольское, кв. 67 (Михайловское))	-	-	-	0,22
523.	ЗАО «Лесные ключи» Хапсироков М.А. (Пелагиадский сельсовет) (Михайловское)	-	-	-	0,90
524.	АО «СПХ Родина» Рыбников Р.А. (Пелагиадский сельсовет) (Михайловское)	-	-	-	3,3
525.	Дорохов Н.М. (физическое лицо) (Пелагиадский сельсовет)	-	-	-	1,9
526.	Администрация муниципального образования Пелагиадского сельсовета (Михайловское)	-	-	-	1,9
527.	МУП «Коммунальщик» (Сенгилеевской сельсовет) (Ставропольское, кв. 82, 84 (Михайловское))	4700	-	-	4,7
528.	ДСУ-2 г. Ставрополь (Ставропольское, кв. 84 (Михайловское))	-	-	-	1,9
529.	База отдыха «Голубая Волна» Сенгилеевской сельсовет) (Ставропольское, кв. 82 (Михайловское))	-	-	-	0,1
530.	ООО «Романовское» Сенгилеевской сельсовет) (Ставропольское, кв. 84 (Михайловское))	-	-	-	4,61
531.	База отдыха «Русалочка» Сенгилеевской сельсовет) (Ставропольское, кв. 82 (Михайловское))	-	-	-	0,15
532.	ОАО «РусГидро» Сенгилеевской сельсовет) (Ставропольское, кв. 82 (Михайловское))	-	-	-	1,97

1	2	3	4	5	6
533.	Администрация муниципального образования Темнолесского сельсовета, глава Степаненко Геннадий Викторович (Ставропольское, кв. 1, 23, 45, 7, 11, 12, 21 (Темнолесское))	2500	-	-	10,6
534.	КФХ Волобуева Нина Дмитриевна (Темнолесский сельсовет) (Ставропольское, кв. 20 (Темнолесское))	-	-	-	1,3
535.	Аренда земли. Аненков Михаил Васильевич (физическое лицо) (Темнолесский сельсовет) (Ставропольское, кв. 20 (Темнолесское))	-	-	-	0,5
536.	Администрация муниципального образования Темнолесского сельсовета (уличный комитет х. Липовчанский - Жилейко А.С.) (Ставропольское, кв. 11 (Темнолесское))	800	-	-	1,8
537.	Аренда земли. Савченко И.В. (физическое лицо) (Темнолесский сельсовет) (Ставропольское, кв. 11 (Темнолесское))	-	-	-	0,2
538.	Аренда земли. Гонтарь Сергей Михайлович (физическое лицо) (Темнолесский сельсовет) (Ставропольское, кв. 11 (Темнолесское) 26:11:000000:6761, 26:11:100405:140)	100	-	-	1,0
539.	КФХ «Смородина» (Темнолесский сельсовет) (Ставропольское, кв. 8, 9 (Темнолесское))	100	-	-	1,1
540.	ООО «Темнолесское» (физическое лицо) (Темнолесский сельсовет) (Ставропольское, кв. 28 (Темнолесское))	-	-	-	0,7
541.	Администрация муниципального образования Татарского сельсовета (Татарский сельсовет) (Ставропольское, кв. 41 – 49, 51 – 55, 57 – 63 (Ставропольское))	-	-	-	7,12

1	2	3	4	5	6
542.	ДНТСН «Позиция», ДНТ «Долина», ООО «Раздолье, СПКк Пригородный, (Татарский сельсовет) (Ставропольское, кв. 42, 49, 44 – 46, 49, 57, 63, (Ставропольское)	-	-	-	20,62
543.	ФГКОУ ВО «Голицинский пограничный институт ФСБ России» (Ставропольское)	-	-	-	4,3
	Итого иные объекты:	16300	-	-	85,79
	Итого по Шпаковскому муниципальному округу:	16300	-	-	85,79
	Ставропольский край				
	Населенные пункты*	17800	-	-	8,5
	Объекты экономики	-	-	-	-
	Инфраструктура (нефтепроводы, газопроводы, дороги, ЛЭП и другое)	-	-	-	-
	Иные объекты**	651011	0	3251	1504,857
	Итого по Ставропольскому краю	668811,0	0	3251	1513,357

*Населенных пунктов, расположенных на землях лесного фонда в Ставропольском крае нет.

В соответствии с постановлением Правительства Ставропольского края от 04 марта 2020 г. № 101-п «О населенном пункте, подверженном угрозе лесных пожаров и начале пожароопасного сезона в Ставропольском крае в 2020 году» комплекс мер, направленных на предупреждение возникновения лесных пожаров, в пределах своих полномочий, обеспечивается органом местного самоуправления муниципального образования село Бешпагир Грачевского района Ставропольского края (План МО на 2021 год - очистка территории от сухой травянистой растительности, мусора и других горючих материалов на полосе шириной не менее 10 метров от леса – 8,5 км, Противопожарные минерализованные полосы (км) - 17,8 км). Ответственный: Глава МО с. Бешпагир - Вашенко Руслан Владимирович (+79194726850).

В целях недопущения распространения лесных пожаров на земли населенных пунктов в лесах, расположенных на землях лесного фонда Ставропольского лесничества, прилегающих к с. Бешпагир, планируются следующие мероприятия: прочистка противопожарных минерализованных полос и их обновление – 0,56 км; установка аншлагов - 1 шт.; проведение бесед, лекций - 10. Ответственный: Начальник лесничества ГКУ «Ставропольское лесничество» Зенченков Сергей Николаевич (+7(8652)956572; сот.407300).

** В соответствии с Постановлением Правительства РФ от 25 апреля 2012 г. № 390 «О противопожарном режиме» (в ред. Постановления Правительства РФ от 18.08.2016 № 807), Планами противопожарных мероприятий органов местного самоуправления МО Ставропольского края на 2021 год, запланированы мероприятия по охране земель, имеющих общую границу с лесничествами на территории Ставропольского края. Сводная информация о планируемых мероприятиях включена в Планы тушения лесных пожаров на территории лесничеств на 2021 год. Ответственные: Главы муниципальных образований.

В соответствии с полномочиями, контроль за исполнением мероприятий, по охране земель, имеющих общую границу с лесничествами, осуществляется Главным управлением МЧС России по Ставропольскому краю.

III. Перечень и состав лесопожарных формирований, пожарной техники и оборудования, порядок привлечения и использования таких средств в соответствии с уровнем пожарной опасности в лесах

1. Перечень лесопожарных формирований, осуществляющих охрану лесов от пожаров

№ п/п	Лесничество (лесопарк)	Наименование организации ¹	Местоположение (географические координаты, ближайший населенный пункт)	Ф.И.О. руководителя организации	Должность руководителя организации	Контактные данные
1	2	3	4	5	6	7
1.	Бештаугорское	государственное бюджетное учреждение Ставропольского края «Бештаугорский лесхоз»	44°04'03"С; 43°03'36"В; 357565, Ставропольский край, г. Пятигор, станица Константиновская, ул. Лесная, 1	Мустиный Федор Семенович	Директор	тел. +7(87933) 26072; факс +7(87933) 29236; сот. +79620102697; beshtay_leshoz@mail.ru
2.	Нижне-Кумское	государственное бюджетное учреждение Ставропольского края «Буденновский лесхоз»	44°36'37"С; 44°05'11"В; 356835, Ставропольский край, Буденновский район, с. Архангельское, ул. Делегатская, 72	Седой Роман Григорьевич	Директор	факс +7(86559) 97272; сот. +7(938) 3439993; forest142@yandex.ru
3.	Ессентукское	государственное бюджетное учреждение Ставропольского края «Ессентукский лесхоз»	43°58'29"С; 42°47'04"В; 357600, Ставропольский край, г. Ессентуки, ул. Кисловодская, 55	Петраков Евгений Алексеевич	Директор	факс +7(87934) 63623; сот. +7(928)3395569; leshoz@mail.ru

1	2	3	4	5	6	7
4.	Дивенское	государственное бюджетное учреждение Ставропольского края «Ипатовский лесхоз»	45°42'56"С; 42°53'59"В; 356630, Ставропольский край, Ипатовский район, г. Ипатово, ул. Рабочая, 5	Санюкович Игорь Николаевич	Директор	тел. +7(86542) 58527; факс +7(86542) 63623; сот. +7(906)4893594; lesxoz-ipatovo@mail.ru
5.	Калаусское	государственное бюджетное учреждение Ставропольского края «Калаусский лесхоз»	44°42'46"С; 42°59'57"В; 356300, Ставропольский край, Александровский район, с. Александровское, ул. Элеваторная, 3	Обирин Алексей Григорьевич	Директор	тел. +7(86557) 21731; сот. +79283043425; kalaus.leshoz1@rambler.ru
6.	Георгиевское, Курское	государственное бюджетное учреждение Ставропольского края «Кировский лесхоз»*	44°02'11"С; 43°36'15"В; 357326, Ставропольский край, Кировский район, п. Фазанный, ул. Лесная, 4/2	Доманина Ольга Ивановна	Директор	тел.+7(87938)32414; факс+7(87938)63234; сот.+79064797754; leshoz@serdi.ru
7.	Кисловодское	государственное бюджетное учреждение Ставропольского края «Кисловодский лесхоз»	43°56'30"С; 42°42'43"В; 357700, Ставропольский край, г. Кисловодск, ул. Промышленная, 34	Карпов Вячеслав Иванович	Директор	тел. +7(87937) 57187; сот.+79633888811; kislles@gmail.com

1	2	3	4	5	6	7
8.	Левокумское	государственное бюджетное учреждение Ставропольского края «Левокумский лесхоз»	44°49'03"С; 44°38'46"В; 357960, Ставропольский край, Левокумский район, с. Левокумское, ул. Комарова, 23	Юнусов Иса Алиевич	Директор	тел. +7(86543) 21901; факс +7(86543) 31427; сот. +79034136380; levles009@yandex.ru
9.	Невинномысское	государственное бюджетное учреждение Ставропольского края «Невинномысский лесхоз»	44°38'59"С; 41°56'35"В; 357100, Ставропольский край, г. Невинномысск, ул. Степная, 59	Ольшанов Виктор Станиславович	Директор	тел. +7(86554) 60134; факс +7(86554) 60154; сот. +79624485169; nevles2015@mail.ru.
10.	Изобильненское, Ставропольское	государственное бюджетное учреждение Ставропольского края «Ставропольский лесхоз» **	45°02'03"С; 41°54'13"В; 355029, Ставропольский край, г. Ставрополь, Столбик Кордон Поселок	Соколовский Станислав Владимирович	Директор	тел.+7(8652)956576; факс+7(8652)956578; сот.+79187530220; stavleshoz@mail.ru

*) Лесопожарное формирование ГБУ СК «Кировский лесхоз» обеспечивает выполнение работ по тушению лесных пожаров и осуществление отдельных мер пожарной безопасности в лесах, расположенных на землях лесного фонда Курского и Георгиевского лесничеств.

**) Лесопожарное формирование ГБУ СК «Ставропольский лесхоз» обеспечивает выполнение работ по тушению лесных пожаров и осуществление отдельных мер пожарной безопасности в лесах, расположенных на землях лесного фонда Изобильненского и Ставропольского лесничеств.

**2. Состав лесопожарных формирований, пожарной техники и оборудования
Силы и средства лесопожарных формирований, пожарной техники и оборудования**

№ п/п	Лесничество (лесопарк)	Участковое лесничество	Наименование организации	Количество сил пожаротушения								Техника, оборудование и средства для тушения лесных пожаров (единиц)																														
				руководители тушения лесных пожаров	летчики-наблюдатели	парашютисты-пожарные	десантники-пожарные	работники наземных служб пожаротушения (лесные пожарные)				лесопожарные автоцистерны (лесопожарные машины)	тракторы лесопожарные	бульдозеры	плуги лесные	трейлер	мотопомпы	бензопилы	воздуходувки	беспилотные летательные аппараты (комплексы)	зажигательные аппараты	вертолетные водосливные устройства	авиационные пожарные емкости	трактор гусеничный	трактор колесный	пожарные автоцистерны (машины)	экскаваторы	вездеходы	грузовые машины	автобусы, вахтовки	летковые машины	трапы	пожарные емкости	ранцевые лесные огнетушители	лопаты	топоры-мотыги	радиостанции УКВ-диапазона	радиостанции КВ-диапазона	вертолеты	самолеты	специализированная гусеничная техника	лесопожарные катера, моторные лодки
								чел.	чел.	чел.	групп																															
1	2	3	4	5	6	7	8	9	10	11	12	13	14	15	16	17	18	19	20	21	22	23	24	25	26	27	28	29	30	31	32	33	34	35	36	37	38	39	40	41	42	43
1.	Бештаугорское	Бештаугорское, Минераловодское	государственное бюджетное учреждение Ставропольского края «Бештаугорский лесхоз»	1	-	-	-	-	-	7	1	4	1	-	4	-	2	2	7	-	4	-	-	-	3	-	-	4	1	1	-	-	7	20	8	7	-	-	-	-	-	-
	Итого по лесничеству			1	-	-	-	-	-	7	1	4	1	-	4	-	2	2	7	-	4	-	-	-	3	-	-	4	1	1	-	-	7	20	8	7	-	-	-	-	-	-
2.	Георгиевское, Курское	Георгиевское, Кумское, Курское, Степновское.	государственное бюджетное учреждение Ставропольского края «Кировский лесхоз» *	1	-	-	-	-	-	13	2	4	1	-	5	-	1	4	3	-	4	-	-	-	3	-	-	5	2	1	-	-	6	24	16	8	-	-	-	-	-	-
	Итого по лесничеству			1	-	-	-	-	-	13	2	4	1	-	5	-	1	4	3	-	4	-	-	-	3	-	-	5	2	1	-	-	6	24	16	8	-	-	-	-	-	-

1	2	3	4	5	6	7	8	9	10	11	12	13	14	15	16	17	18	19	20	21	22	23	24	25	26	27	28	29	30	31	32	33	34	35	36	37	38	39	40	41	42	43
3.	Дивенское	Дивенское, Ипатовское, Петровское, Туркменское	государственное бюджетное учреждение Ставропольского края «Ипатовский лесхоз»	1	-	-	-	-	-	14	3	4	1	-	5	-	1	6	6	-	7	-	-	-	4	-	-	4	1	1	-	-	15	26	24	12	-	-	-	-	-	-
	Итого по лесничеству			1	-	-	-	-	-	14	3	4	1	-	5	-	1	6	6	-	7	-	-	-	4	-	-	4	1	1	-	-	15	26	24	12	-	-	-	-	-	-
4.	Ессентукское	Ессентукское	государственное бюджетное учреждение Ставропольского края «Ессентукский лесхоз»	1	-	-	-	-	-	8	1	2	1	-	4	-	1	2	2	-	2	-	-	1	2	-	-	3	1	1	-	-	3	8	8	4	-	-	-	-	-	-
	Итого по лесничеству			1	-	-	-	-	-	8	1	2	1	-	4	-	1	2	2	-	2	-	-	1	2	-	-	3	1	1	-	-	3	8	8	4	-	-	-	-	-	-
5.	Изобильненское, Ставропольское	Изобильненское, Григорополиское, Грачевское, Ставропольское.	государственное бюджетное учреждение Ставропольского края «Ставропольский лесхоз»**	1	-	-	-	-	-	12	2	3	1	-	4	-	2	2	3	-	4	-	-	-	3	-	-	2	1	1	-	-	8	27	20	10	-	-	-	-	-	-
	Итого по лесничеству			1	-	-	-	-	-	12	2	3	1	-	4	-	2	2	3	-	4	-	-	-	3	-	-	2	1	1	-	-	8	27	20	10	-	-	-	-	-	-
6.	Калаусское	Калаусское, Журавское, Благодарненское	ГБУ СК «Калаусский лесхоз»	1	-	-	-	-	-	11	2	3	1	-	4	-	1	6	4	-	4	-	-	-	4	-	-	6	1	1	-	-	6	16	20	8	-	-	-	-	-	-
	Итого по лесничеству			1	-	-	-	-	-	11	2	3	1	-	4	-	1	6	4	-	4	-	-	-	4	-	-	6	1	1	-	-	6	16	20	8	-	-	-	-	-	-
7.	Кисловодское	Кисловодское	государственное бюджетное учреждение Ставропольского края «Кисловодский лесхоз»	1	-	-	-	-	-	8	1	2	1	-	3	-	1	2	2	-	2	-	-	2	2	-	-	3	1	1	-	-	3	25	8	4	-	-	-	-	-	-
	Итого по лесничеству			1	-	-	-	-	-	8	1	2	1	-	3	-	1	2	2	-	2	-	-	2	2	-	-	3	1	1	-	-	3	25	8	4	-	-	-	-	-	-
8.	Левокумское	Арзгирское, Левокумское, Нефтекумское	государственное бюджетное учреждение Ставропольского края «Левокумский лесхоз»	1	-	-	-	-	-	10	2	3	1	-	3	-	1	4	4	-	2	-	-	-	4	-	-	3	1	1	-	-	7	22	16	8	-	-	-	-	-	-
	Итого по лесничеству			1	-	-	-	-	-	10	2	3	1	-	3	-	1	4	4	-	2	-	-	-	4	-	-	3	1	1	-	-	7	22	16	8	-	-	-	-	-	-

1	2	3	4	5	6	7	8	9	10	11	12	13	14	15	16	17	18	19	20	21	22	23	24	25	26	27	28	29	30	31	32	33	34	35	36	37	38	39	40	41	42	43
9.	Невинномысское	Невинномысское, Курсавское	государственное бюджетное учреждение Ставропольского края «Невинномысский лесхоз»	1	-	-	-	-	10	1	2	1	-	2	-	-	4	6	-	2	-	-	-	2	-	-	2	1	1	-	-	2	8	8	4	-	-	-	-	-	-	-
	Итого по лесничеству			1	-	-	-	-	10	1	2	1	-	2	-	-	5	11	-	2	-	-	-	2	-	-	2	1	1	-	-	3	9	10	4	-	-	-	-	-	-	-
10.	Нижне - Кумское	Нижне-Кумское, Зеленокумское	государственное бюджетное учреждение Ставропольского края «Буденновский лесхоз»	1	-	-	-	-	7	1	2	1	-	3	-	-	2	1	-	2	-	-	-	2	-	-	2	1	1	-	-	2	10	8	4	-	-	-	-	-	-	-
	Итого по лесничеству			1	-	-	-	-	7	1	2	1	-	3	-	-	2	1	-	2	-	-	-	2	-	-	2	1	1	-	-	2	10	8	4	-	-	-	-	-	-	-
	Итого по Ставропольскому краю			10	-	-	-	-	100	16	29	10	-	36	-	10	32	36	-	33	-	-	3	26	-	-	30	11	10	-	-	60	186	132	69	-	-	-	-	-	-	

*) Лесопожарное формирование ГБУ СК «Кировский лесхоз» обеспечивает выполнение работ по тушению лесных пожаров и осуществление отдельных мер пожарной безопасности в лесах, расположенных на землях лесного фонда Курского и Георгиевского лесничеств.

**) Лесопожарное формирование ГБУ СК «Ставропольский лесхоз» обеспечивает выполнение работ по тушению лесных пожаров и осуществление отдельных мер пожарной безопасности в лесах, расположенных на землях лесного фонда Изобильненского и Ставропольского лесничеств.

В графе «Работники наземных служб пожаротушения (лесные пожарные)» учтены только постоянные работники (согласно штатному расписанию лесхозов), допущенные в установленном порядке к выполнению работ по тушению пожаров, без учета 82 человек временных (сезонных) пожарных сторожей, ежегодно включаемых в состав лесопожарных формирований лесхозов на пожароопасный сезон.

В колонке 13 учтены 24 единицы автомобилей патрульных лесопожарных (АПЛ).

В колонке 14 учтено 10 единиц тракторов колесных (Т) с прицепным модулем (МП) с пожарным оборудованием, водоподающим устройством, цистерной 4 м³, (на балансе лесхозов числятся отдельно, т.е. 20 единиц лесопожарной техники).

В настоящей таблице оснащение ЛПФ приведено без учета пожарных рукавов.

В настоящей таблице не отражено 64 единицы лесопожарного оборудования, имеющегося в составе ЛПС-1 лесхозов, в том числе: УВД (ВО1) – 11 единиц, пуласки (СП8) – 7 единиц, ствол пожарный (ВО9) – 33 единицы, комплект технологической оснастки (ВО11) – 7 комплектов. Указанное лесопожарное оборудование учтено в общем оснащении лесопожарных формирований таблицы 5 Раздела III настоящего сводного плана.

В настоящей таблице не отражено 122 единицы лесопожарного инвентаря, имеющегося в составе ЛПС-1 лесхозов, в том числе: емкость для ГСМ (СП5) – 44 единицы, хлопушки (СП8) – 24 единицы, ведро (СП9) – 37 единиц, пила ручная (СП10) – 17 единиц. Указанное лесопожарное оборудование учтено в общем оснащении лесопожарных формирований таблицы 5 Раздела III настоящего сводного плана.

Всего в рамках Нацпроекта в 2019-2020 годах приобретено 162 единицы лесопожарной техники и 306 единиц оборудования. Доля новой лесопожарной техники и оборудования, с учетом приобретенной, в рамках реализации национального проекта «Экология» федерального проекта «Сохранение лесов», в оснащении лесопожарных формирований составляет: по лесопожарной технике – 98%, по лесопожарному оборудованию – 75%.

3. Перечень сил и средств подразделений пожарной охраны и аварийно - спасательных формирований, которые могут быть привлечены в установленном порядке к тушению лесных пожаров

№ п/п	Лесничество (лесопарк)	Муниципальное образование	Наименование организации	Вид формирования (ППО, АСФ)	Количество формирований	Количество сил пожаротушения		Техника, оборудование и средства для тушения лесных пожаров (единиц)																															
						чел.	групп	Техника, оборудование и средства для тушения лесных пожаров (единиц)																															
								лесопожарные автоцистерны (лесопожарные машины)	тракторы лесопожарные	бульдозеры	плуги лесные	трейлеры	мотопомпы	бензопилы	воздуходувки	беспилотные летательные аппараты (комплексы)	зажигательные аппараты	вертолетные водосливные устройства	авиационные пожарные емкости	трактор гусеничный	трактор колесный	пожарные автоцистерны (машины)	экскаваторы	вездеходы	грузовые машины	автобусы, вахтовки	легковые машины	тралы	пожарные емкости	ранцевые лесные огнетушители	лопаты	топоры-мотыги	радиостанции УКВ-диапазона	радиостанции КВ-диапазона	вертолеты	самолеты	специализированная гусеничная техника	лесопожарные катера, моторные лодки	
1	2	3	4	5	6	7	8	9	10	11	12	13	14	15	16	17	18	19	20	21	22	23	24	25	26	27	28	29	30	31	32	33	34	35	36	37	38	39	
1.	Бештаугорское, Ессентукское, Кисловодское лесничества, Кисловодский национальный парк	Предгорный муниципальный округ, Минераловодский городской округ, города курорты региона КМВ*	2 ПСО ФПС ГУ МЧС России по СК, СПСЧ ФПС ГУ МЧС России по СК ГКУ «ПАСС СК», АСС, АСФ, ПСС	ППО АСФ	8 12	78 100	17 12	-	-	-	-	-	-	-	4	13	1	1	-	-	-	-	-	-	-	-	-	-	-	-	-	-	-	-	-	-	-	-	-
Итого по лесничеству (Бештаугорское, Ессентукское, Кисловодское лесничества, Кисловодский национальный парк)				ППО, АСФ	20	178	29	-	-	-	-	-	-	4	25	1	1	-	-	-	-	-	23	-	4	-	-	25	-	-	37	61	26	74	-	-	-	-	-

1	2	3	4	5	6	7	8	9	10	11	12	13	14	15	16	17	18	19	20	21	22	23	24	25	26	27	28	29	30	31	32	33	34	35	36	37	38	39
2.	Георгиевское	Кировский городской округ	2 ПСО ФПС ГУ МЧС Рос- сии по СК ГКУ «ПАСС СК», АСС, АСФ, ПСС	ППО	1	6	1	-	-	-	-	-	-	1	-	-	-	-	-	-	-	2	-	-	-	-	-	-	-	2	2	2	-	-	-	-	-	
		Итого по МО		ППО, АСФ	3	10	3	-	-	-	-	-	-	3	-	-	-	-	-	-	-	4	-	-	-	-	-	-	-	6	5	2	-	-	-	-	-	
		Георгиевский городской округ	2 ПСО ФПС ГУ МЧС Рос- сии по СК ГКУ «ПАСС СК», АСС, АСФ, ПСС	ППО	1	8	2	-	-	-	-	-	-	1	-	-	-	-	-	-	-	2	-	-	-	-	-	-	-	2	2	2	-	-	-	-	-	
		Итого по МО		АСФ	2	4	2	-	-	-	-	-	-	-	-	-	-	-	-	-	-	2	-	-	-	-	-	-	-	4	2	-	-	-	-	-	-	
		Итого по МО		ППО, АСФ	3	12	4	-	-	-	-	-	-	1	-	-	-	-	-	-	-	4	-	-	-	-	-	-	-	6	4	2	-	-	-	-	-	
		Итого по лесничеству (Георгиевское)		ППО, АСФ	6	22	7	-	-	-	-	-	-	4	-	-	-	-	-	-	-	8	-	-	-	-	-	-	-	12	9	4	-	-	-	-	-	
3.	Дивенское	Апанасенковский муниципальный округ	5 ПСО ФПС ГУ МЧС Рос- сии по СК ГКУ «ПАСС СК», АСС, АСФ, ПСС	ППО	1	6	1	-	-	-	-	-	-	1	-	-	-	-	-	-	-	1	-	-	-	-	-	-	1	2	2	1	-	-	-	-	-	
		Итого по МО		АСФ	3	9	3	-	-	-	-	-	-	-	-	-	-	-	-	-	-	3	-	-	-	-	-	-	-	-	-	-	-	-	-	-	-	
		Итого по МО		ППО, АСФ	4	15	4	-	-	-	-	-	-	1	-	-	-	-	-	-	-	4	-	-	-	-	-	-	1	2	2	1	-	-	-	-	-	
		Ипатовский городской округ	5 ПСО ФПС ГУ МЧС Рос- сии по СК ГКУ «ПАСС СК», АСС, АСФ, ПСС	ППО	1	6	2	-	-	-	-	-	-	1	-	-	-	-	-	-	-	2	-	-	-	-	-	-	1	2	2	2	-	-	-	-	-	
		Итого по МО		АСФ	2	7	2	-	-	-	-	-	-	-	-	-	-	-	-	-	-	2	-	-	-	-	-	-	-	-	-	-	-	-	-	-	-	
		Итого по МО		ППО, АСФ	3	13	4	-	-	-	-	-	-	1	-	-	-	-	-	-	-	4	-	-	-	-	-	-	1	2	2	2	-	-	-	-	-	
		Петровский городской округ	5 ПСО ФПС ГУ МЧС Рос- сии по СК ГКУ «ПАСС СК», АСС, АСФ, ПСС	ППО	1	3	1	-	-	-	-	-	-	1	-	-	-	-	-	-	-	1	-	-	-	-	-	-	1	10	3	2	-	-	-	-	-	
		Итого по МО		АСФ	5	21	5	-	-	-	-	-	-	1	-	-	-	-	-	-	-	4	-	-	-	-	1	-	-	40	12	-	-	-	-	-	-	
		Итого по МО		ППО, АСФ	6	24	6	-	-	-	-	-	-	1	-	-	-	-	-	-	-	5	-	-	-	-	1	-	1	50	15	2	-	-	-	-	-	

1	2	3	4	5	6	7	8	9	10	11	12	13	14	15	16	17	18	19	20	21	22	23	24	25	26	27	28	29	30	31	32	33	34	35	36	37	38	39
		Туркменский муниципальный округ	5 ПСО ФПС ГУ МЧС России по СК ГКУ «ПАСС СК», АСС, АСФ, ПСС	НПО	1	6	1	-	-	-	-	-	-	1	-	-	-	-	-	-	-	1	-	-	-	-	-	-	-	1	2	2	1	-	-	-	-	-
				АСФ	3	26	3	-	-	-	-	-	-	-	-	-	-	-	-	-	-	4	-	-	-	-	-	-	-	-	-	-	-	-	-	-	-	-
		Итого по МО		ППО, АСФ	4	32	4	-	-	-	-	-	1	-	-	-	-	-	-	-	-	5	-	-	-	-	-	-	1	2	2	1	-	-	-	-	-	
		Итого по лесничеству (Дивенское)		ППО, АСФ	17	84	18	-	-	-	-	-	5	-	-	-	-	-	-	-	-	18	-	-	-	-	1	-	4	56	21	6	-	-	-	-	-	
4.	Изобильненское	Изобильненский городской округ	3 ПСО ФПС ГУ МЧС России по СК ГКУ «ПАСС СК», АСС, АСФ, ПСС	ППО	1	12	2	-	-	-	-	-	1	-	-	-	-	-	-	-	-	2	-	-	-	-	1	-	-	2	2	5	-	-	-	-	-	
				АСФ	4	20	5	-	-	-	-	1	1	-	-	-	-	-	-	-	-	3	-	-	-	-	2	-	-	8	4	4	-	-	-	-	-	
		Итого по МО		ППО, АСФ	5	32	7	-	-	-	-	1	2	-	-	-	-	-	-	-	-	5	-	-	-	-	3	-	-	10	6	9	-	-	-	-	-	
		Новоалександровский городской округ	3 ПСО ФПС ГУ МЧС России по СК ГКУ «ПАСС СК», АСС, АСФ, ПСС	ППО	1	6	1	-	-	-	-	-	1	-	-	-	-	-	-	-	-	2	-	-	-	-	1	-	-	2	2	3	-	-	-	-	-	
				АСФ	2	5	2	-	-	-	-	-	-	-	-	-	-	-	-	-	-	2	-	-	-	-	-	-	-	4	2	-	-	-	-	-	-	
		Итого по МО		ППО, АСФ	3	11	3	-	-	-	-	-	1	-	-	-	-	-	-	-	-	4	-	-	-	-	1	-	-	6	4	3	-	-	-	-	-	
		Красногвардейский муниципальный округ	3 ПСО ФПС ГУ МЧС России по СК ГКУ «ПАСС СК», АСС, АСФ, ПСС	ППО	1	6	1	-	-	-	-	-	-	-	-	-	-	-	-	-	-	2	-	-	-	-	1	-	-	2	2	3	-	-	-	-	-	
				АСФ	2	4	2	-	-	-	-	-	-	-	-	-	-	-	-	-	-	2	-	-	-	-	-	-	-	4	2	-	-	-	-	-	-	
		Итого по МО		ППО, АСФ	3	10	3	-	-	-	-	-	-	-	-	-	-	-	-	-	-	4	-	-	-	-	1	-	-	6	4	3	-	-	-	-	-	
		Труновский муниципальный округ	3 ПСО ФПС ГУ МЧС России по СК ГКУ «ПАСС СК», АСС	ППО	1	5	1	-	-	-	-	-	1	-	-	-	-	-	-	-	-	1	-	-	-	-	1	-	-	2	2	3	-	-	-	-	-	
				АСФ	2	6	2	-	-	-	-	-	-	-	-	-	-	-	-	-	-	2	-	-	-	-	-	-	-	4	2	-	-	-	-	-	-	
		Итого по МО		ППО, АСФ	3	11	3	-	-	-	-	-	1	-	-	-	-	-	-	-	-	3	-	-	-	-	1	-	-	6	4	3	-	-	-	-	-	
		Итого по лесничеству (Изобильненское)		ППО, АСФ	14	64	16	-	-	-	-	1	4	-	-	-	-	-	-	-	-	16	-	-	-	-	6	-	-	28	18	18	-	-	-	-	-	

1	2	3	4	5	6	7	8	9	10	11	12	13	14	15	16	17	18	19	20	21	22	23	24	25	26	27	28	29	30	31	32	33	34	35	36	37	38	39
5.	Калаусское	Новоселицкий муниципальный округ	4 ПСО ФПС ГУ МЧС России по СК	ППО	1	8	1	-	-	-	-	-	-	-	1	-	-	-	-	-	-	2	-	-	-	-	-	-	-	-	2	1	2	-	-	-	-	-
			ГКУ «ПАСС СК», АСС, АСФ, ПСС	АСФ	2	4	2	-	-	-	-	-	-	-	-	-	-	-	-	-	-	2	-	-	-	-	-	-	-	-	-	-	2	-	-	-	-	
		Итого по МО		ППО, АСФ	3	12	3	-	-	-	-	-	-	1	-	-	-	-	-	-	-	4	-	-	-	-	-	-	-	2	1	4	-	-	-	-	-	
		Александровский муниципальный округ	2 ПСО ФПС ГУ МЧС России по СК	ППО	1	12	2	-	-	-	-	-	-	1	-	-	-	-	-	-	-	2	-	-	-	-	-	-	-	2	1	2	-	-	-	-	-	
			ГКУ «ПАСС СК», АСС, АСФ, ПСС	АСФ	5	9	5	-	-	-	-	-	-	-	-	-	-	-	-	-	-	5	-	-	-	-	-	-	-	10	5	5	-	-	-	-	-	
		Итого по МО		ППО, АСФ	6	21	7	-	-	-	-	-	-	1	-	-	-	-	-	-	-	7	-	-	-	-	-	-	-	10	6	7	-	-	-	-	-	
		Благодарненский городской округ	5 ПСО ФПС ГУ МЧС России по СК	ППО	1	12	2	-	-	-	-	-	-	-	-	-	-	-	-	-	-	2	-	-	-	-	-	-	-	2	1	2	-	-	-	-	-	
			ГКУ «ПАСС СК», АСС, АСФ, ПСС	АСФ	2	4	2	-	-	-	-	-	-	-	-	-	-	-	-	-	-	2	-	-	-	-	-	-	-	4	2	2	-	-	-	-	-	
		Итого по МО		ППО, АСФ	3	14	4	-	-	-	-	-	-	-	-	-	-	-	-	-	-	4	-	-	-	-	-	-	-	6	3	4	-	-	-	-	-	
		Итого по лесничеству (Калаусское)		ППО, АСФ	12	49	14	-	-	-	-	-	-	2	-	-	-	-	-	-	-	15	-	-	-	-	-	-	-	20	10	15	-	-	-	-	-	
6.	Курское	Курский муниципальный округ	4 ПСО ФПС ГУ МЧС России по СК	ППО	1	6	1	-	-	-	-	-	-	-	-	-	-	-	-	-	-	2	-	-	-	-	-	-	-	1	2	2	2	-	-	-	-	
			ГКУ «ПАСС СК», АСС, АСФ, ПСС	АСФ	5	10	5	-	-	-	-	-	-	-	-	-	-	-	-	-	-	7	-	-	-	-	-	-	-	-	-	-	-	-	-	-	-	
		Итого по МО		ППО, АСФ	6	16	6	-	-	-	-	-	-	-	-	-	-	-	-	-	-	9	-	-	-	-	-	-	-	1	2	2	2	-	-	-	-	

1	2	3	4	5	6	7	8	9	10	11	12	13	14	15	16	17	18	19	20	21	22	23	24	25	26	27	28	29	30	31	32	33	34	35	36	37	38	39
		Степновский муниципальный округ	4 ПСО ФПС ГУ МЧС Рос- сии по СК	ППО	1	5	1	-	-	-	-	-	-	-	-	-	-	-	-	-	-	2	-	-	-	-	-	-	-	1	2	2	2	-	-	-	-	-
			ГКУ «ПАСС СК», АСС, АСФ, ПСС	АСФ	1	5	1	-	-	-	-	-	-	-	-	-	-	-	-	-	-	1	-	-	-	-	-	-	-	-	-	-	-	-	-	-	-	-
		Итого по МО		ППО, АСФ	2	10	2	-	-	-	-	-	-	-	-	-	-	-	-	-	-	3	-	-	-	-	-	-	1	2	2	2	-	-	-	-	-	
		Итого по лесничеству (Курское)		ППО, АСФ	8	26	8	-	-	-	-	-	-	-	-	-	-	-	-	-	-	12	-	-	-	-	-	-	2	4	4	4	-	-	-	-	-	
7.	Лево- кумское	Левокумский муниципальный округ	4 ПСО ФПС ГУ МЧС Рос- сии по СК	ППО	1	4	1	-	-	-	-	-	-	1	-	-	-	-	-	-	-	1	-	-	-	-	-	-	-	1	1	2	-	-	-	-	-	
			ГКУ «ПАСС СК», АСС, АСФ, ПСС	АСФ	1	2	1	-	-	-	-	-	-	-	-	-	-	-	-	-	-	1	-	-	-	-	-	-	-	1	-	1	-	-	-	-	-	
		Итого по МО		ППО, АСФ	2	6	2	-	-	-	-	-	-	1	-	-	-	-	-	-	-	2	-	-	-	-	-	-	2	1	3	-	-	-	-	-	-	
	Нефте- кумское	Нефтекумский городской округ	4 ПСО ФПС ГУ МЧС Рос- сии по СК	ППО	1	7	1	-	-	-	-	-	-	1	-	-	-	-	-	-	-	1	-	-	-	-	-	-	-	2	1	1	-	-	-	-	-	
			ГКУ «ПАСС СК», АСС, АСФ, ПСС	АСФ	-	-	-	-	-	-	-	-	-	-	-	-	-	-	-	-	-	-	-	-	-	-	-	-	-	-	-	-	-	-	-	-	-	
		Итого по МО		ППО, АСФ	1	7	1	-	-	-	-	-	-	1	-	-	-	-	-	-	-	1	-	-	-	-	-	-	2	1	1	-	-	-	-	-	-	
	Арзгир- ское	Арзгирский муниципальный округ	4 ПСО ФПС ГУ МЧС Рос- сии по СК	ППО	1	10	2	-	-	-	-	-	-	1	-	-	-	-	-	-	-	2	-	-	-	-	-	-	2	1	2	-	-	-	-	-	-	
			ГКУ «ПАСС СК», АСС, АСФ, ПСС	АСФ	1	8	1	-	-	-	-	-	-	1	-	-	-	-	-	-	-	-	-	-	-	-	-	1	-	2	-	1	-	-	-	-	-	
		Итого по МО		ППО, АСФ	2	18	3	-	-	-	-	-	-	2	-	-	-	-	-	-	-	2	-	-	-	-	-	1	-	4	1	3	-	-	-	-	-	
		Итого по лесничеству (Левокумское)		ППО, АСФ	5	31	6	-	-	-	-	-	-	4	-	-	-	-	-	-	-	5	-	-	-	-	-	1	-	8	3	7	-	-	-	-	-	
8.	Невин- номыс- ское	Андроповский муниципальный округ	2 ПСО ФПС ГУ МЧС Рос- сии по СК	ППО	1	4	1	-	-	-	-	-	-	-	-	-	-	-	-	-	-	1	-	-	-	-	-	-	-	-	-	-	-	-	-	-	-	
			ГКУ «ПАСС СК», АСС, АСФ, ПСС	АСФ	5	17	5	-	-	-	-	-	-	-	-	-	-	-	-	-	-	4	-	-	-	-	-	1	-	-	-	3	-	-	-	-	-	
		Итого по МО		ППО, АСФ	6	21	6	-	-	-	-	-	-	-	-	-	-	-	-	-	-	5	-	-	-	-	-	1	-	-	-	3	-	-	-	-	-	

1	2	3	4	5	6	7	8	9	10	11	12	13	14	15	16	17	18	19	20	21	22	23	24	25	26	27	28	29	30	31	32	33	34	35	36	37	38	39	
		Шпаковский муниципаль- ный округ	3 ПСО ФПС ГУ МЧС Рос- сии по СК ГКУ «ПАСС СК», АСС, АСФ, ПСС	ППО	6	64	14	-	-	-	-	-	-	-	-	-	-	-	-	-	-	14	-	-	-	-	-	-	-	6	28	6	7	-	-	-	-	-	
				АСФ	4	50	10	-	-	-	-	-	-	-	-	-	-	-	-	-	-	5	-	-	2	-	-	-	-	8	-	-	-	-	-	-	-	-	
		Итого по МО		ППО, АСФ	10	114	24	-	-	-	-	-	-	-	-	-	-	-	-	-	-	19	-	-	2	-	-	-	-	6	36	6	7	-	-	-	-	-	
		Итого по лесничеству (Ставропольское)		ППО, АСФ	16	172	35	-	-	-	-	-	-	-	-	-	-	-	-	-	-	25	-	-	2	-	1	-	-	6	38	6	8	-	-	-	-	-	
		Итого по Ставропольскому краю		ППО, АСФ	116	703	154	-	-	-	-	-	6	44	1	-	-	-	-	-	-	-	141	-	4	2	-	38	-	-	50	231	101	159	-	-	-	-	-

*) На территории Бештаугорского, Ессентукского, Кисловодского лесничеств, Кисловодского национального парка, привлекаются силы и средства пожарной охраны и аварийно-спасательных формирований местных гарнизонов расположенных на территории Кавказских Минеральных Вод.

1	2	3	4	5	6	7	8	9	10	11	12	13	14	15	16	17	18	19	20	21	22	23	24	25	26	27	28	29	30	31	32	33	34	35	36
	с. Эдиссия, ул. Химиков, 65 СПК (к-з) им. Кирова, ст. Стодеревская	Курское	10	1	-	-	-	-	-	-	-	-	-	-	-	-	-	-	-	-	-	-	-	-	-	-	-	-	-	-	-	-	-	-	-
	Колхоз имени Ленина, ст. Гапогаевская, ул. Бражненко, 16	Курское	12	1	-	-	-	-	-	-	-	-	-	-	-	-	-	-	-	-	-	-	-	-	-	-	-	-	-	-	-	-	-	-	-
	СПК (к-з) «МИР», п. Мирный, ул. Мира, 6	Курское	12	1	-	-	-	-	-	-	-	-	-	-	-	-	-	-	-	-	-	-	-	-	-	-	-	-	-	-	-	-	-	-	-
	КООП хозяйство «Новатор», Курский район, с. Эдиссия, ул. Миронова, 65	Курское	5	1	-	-	-	-	-	-	-	-	-	-	-	-	-	-	-	-	-	-	-	-	-	1	-	-	-	-	-	-	-	-	-
	ООО «Арагви», ст. Курская, ул. Моз- докская, 12 а	Курское	4	1	-	-	-	-	-	-	-	-	-	-	-	-	-	-	-	-	-	-	-	-	-	1	-	-	-	-	-	-	-	-	-
	КФХ Гребенюков Геннадий Сергеевич, х. Богдановка, пер. Молодежный, 8 (арендатор)	Степновское	5	1	-	-	-	-	-	-	-	-	-	-	-	-	-	-	-	-	-	-	-	-	-	1	5	20	5	-	-	-	-	-	-
	СПК племзавод «Во- сток», п. Верхнестеп- ной,	Степновское	10	1	-	-	-	-	-	-	-	-	-	-	-	-	-	-	-	-	-	-	-	-	-	1	-	-	-	-	-	-	-	-	-
	СПК колхоз «Ирга- клинский», с. Иргак- лы	Степновское	10	1	-	-	-	-	-	-	-	-	-	-	-	-	-	-	-	-	-	-	-	-	-	1	-	-	-	-	-	-	-	-	-
	Итого по Курскому лесничеству:		106	12	-	-	-	1	-	1	1	-	-	1	-	-	-	1	-	-	1	-	-	-	-	7	5	20	5	-	-	-	-	-	-
9.	МУП КХ с. Арзгир, ул. Кирова, 85	Арзгирское	4	1	-	-	1	-	-	-	-	-	-	-	-	-	-	1	-	-	-	-	-	-	-	-	-	-	-	-	-	-	-	-	-
	Администрация Ар- згирского с/совета, с. Арзгир, ул. П. База- леева, 2	Арзгирское	2	1	-	-	-	-	-	-	-	-	-	-	-	-	-	-	1	-	-	1	-	-	-	-	-	-	-	-	-	-	-	-	-
	ООО ЖКХ «Левокум- ского округа», с. Левокумское, ул. Ленина, д. 86	Левокумское	2	1	-	-	1	-	-	-	-	-	-	-	-	-	-	-	-	-	-	2	-	-	-	-	-	-	-	-	-	-	-	-	-
	МУК «Коммунбыт ЛВК», с. Левокум- ское, ул. Пролетар- ская, 15 «а»	Левокумское	3	1	-	-	-	-	-	-	-	-	-	-	-	-	-	-	-	-	-	2	-	-	-	2	-	-	-	-	-	-	-	-	-
	МО с. Левокумского ул. Пушкина, 143	Левокумское	8	1	-	-	-	-	-	-	-	-	-	-	-	-	-	2	-	-	-	-	-	-	-	-	-	6	-	-	-	-	-	-	
	ЗАО «Левокумское», Левокумский район, п. Новокумский, ул. Ленина, 2	Левокумское	4	1	-	-	-	-	-	-	-	-	-	-	-	-	-	-	1	-	-	-	-	-	-	-	-	-	-	-	-	-	-	-	-
	ООО «Агрофирма КИЦ»,	Нефтекумское	3	1	-	-	-	-	-	-	1	-	-	-	-	-	-	3	-	-	-	1	-	-	-	3	5	-	3	-	-	-	-	-	-

1	2	3	4	5	6	7	8	9	10	11	12	13	14	15	16	17	18	19	20	21	22	23	24	25	26	27	28	29	30	31	32	33	34	35	36	
	КФХ «Демченко», 356230, Ставрополь- ский край, Шпаков- ский район, с. Татар- ка, ул. Черешневая, д. 16	Ставрополь- ское	2	1	-	-	-	1	-	-	-	-	-	-	-	-	-	2	-	-	-	-	-	-	-	1	-	-	-	-	-	-	-	-	-	
	МУП «Коммуналь- щик», 356205, Став- ропольский край, Шпаковский район, с. Сенгилеевское, ул. Ленина, стр. 2	Ставрополь- ское	1	1	-	-	-	-	-	-	-	-	-	-	-	-	-	1	-	-	-	-	-	-	-	1	-	-	-	-	-	-	-	-	-	
	ГКУ «Дирекция особо охраняемых природ- ных территорий Став- ропольского края», 355008, г. Ставрополь, ул. Гражданская, 9 (арендатор)	Ставрополь- ское	4	1	-	-	-	-	1	-	-	-	-	-	-	-	-	-	-	-	1	-	-	-	-	-	4	4	-	-	-	-	-	-	-	
	Итого по Ставропольскому лесничеству		9	5	-	-	1	-	1	-	-	-	-	-	-	-	-	4	1	-	1	-	-	1	-	3	4	4	-	-	-	-	-	-	-	
	Итого по Ставропольскому краю		293	68	-	-	10	6	-	5	4	7	-	2	-	-	-	30	17	5	9	19	1	5	-	29	39	99	22	-	-	-	-	-	-	
	в том числе:																																			
	СИС арендаторов		23	6	-	-	2	-	4	4	-	-	2	-	-	-	-	5	-	-	4	1	-	-	-	8	28	48	16	-	-	-	-	-	-	-
	СИС прочие		270	62	-	-	10	4	-	1	-	7	-	-	-	-	-	25	17	5	5	18	1	5	-	21	11	51	6	-	-	-	-	-	-	

*) Граждан и юридических лиц, осуществляющих использование лесов, расположенных на землях лесного фонда на территории Ставропольского края, которые в соответствии с требованиями лесного законодательства обязаны содержать пожарные формирования для обеспечения охраны лесов от пожаров, включая тушение лесных пожаров на используемых ими участках лесного фонда, в Ставропольском крае нет. Договоров (соглашений) между министерством природных ресурсов и охраны окружающей среды Ставропольского края и лицами использующими леса, отражающих обязательства лесопользователя на выполнение работ по тушению лесных пожаров на используемых ими участках лесного фонда или выделении сил и средств пожаротушения при тушении лесных пожаров не заключалось.

В целях привлечения дополнительных сил и средств при тушении лесных пожаров и ликвидации чрезвычайной ситуации в лесах, расположенных на землях лесного фонда в границах лесничеств, находящихся в зоне ответственности ГБУ СК (лесхозов), обеспечивающих выполнение мероприятий по охране лесов от пожаров, включая тушение лесных пожаров в лесах, расположенных на землях лесного фонда на территории Ставропольского края, последними заключены 6 Договоров (Соглашений) об организации взаимодействия по вопросам привлечения сил и средств для тушения пожаров и ликвидации чрезвычайной ситуации в лесах, расположенных в границах лесничеств, с «крупными» лесопользователями (арендаторами) и 59 Договоров (Соглашений) с организациями не осуществляющими использование лесов. Привлечение сил и средств граждан и юридических лиц, осуществляющих использование лесов и организаций не осуществляющих использование лесов, осуществляется в соответствии Планами тушения лесных пожаров на территории лесничеств на возмездной основе. Непосредственное решение о привлечении дополнительных сил и средств, принимается руководителем ГБУ СК (лесхоз) в каждом конкретном случае. Всего настоящим сводным планом планируется дополнительное привлечение сил и средств арендаторов и организаций не использующих леса в объеме: 293 человек, 102 единиц техники, 86 единиц противопожарного оборудования, 121 единицы инвентаря, из них: силы и средства арендаторов составляют: 23 человека, 12 единиц техники, 46 единиц противопожарного оборудования, 64 единицы инвентаря; силы и средства организаций, не осуществляющих использование лесов, составляют: 270 человек, 90 единиц техники, 40 единицы противопожарного оборудования, 57 единиц инвентаря. Реквизиты Договоров (Соглашений) приведены в сноске приложения 8 Планов тушения лесных пожаров лесничеств.

Граждане и юридические лица, осуществляющие использование лесов на незначительных площадях лесного фонда, с которыми не заключались Договора (Соглашения), в соответствии со ст. 53.4 Лесного кодекса Российской Федерации, обеспечивают недопущение распространения лесных пожаров, на лесных участках, находящихся в их пользовании, обеспечивают противопожарное обустройство лесных участков, содержат необходимый пожарный инвентарь и осуществляют противопожарную агитацию, в соответствии с проектами освоения лесов.

5. Порядок привлечения и использования лесопожарных формирований, подразделений пожарной охраны и аварийно-спасательных формирований, иных юридических лиц, которые могут быть привлечены в установленном порядке к тушению лесных пожаров, в соответствии с уровнем пожарной опасности в лесах

Класс пожарной опасности	Уровень пожарной опасности	Мероприятия	Ответственные за привлечение				Силы (человек)	Средства (единиц)	
			наименование организации	Ф.И.О. ответственного лица	должность ответственного лица	контактные данные		оборудование	техника
1	2	3	4	5	6	7	8	9	10
I	Пожарная опасность отсутствует	Лесопожарные формирования, их пожарная техника и оборудование находятся в полной готовности*	государственные бюджетные учреждения (лесхозы)	в соответствии с таблицей 4 раздела I, таблицами 1 и 2 раздела III, таблицей 1 раздела V настоящего сводного плана	в соответствии с таблицей 4 раздела I, таблицами 1 и 2 раздела III, таблицей 1 раздела V настоящего сводного плана	в соответствии с таблицей 4 раздела I, таблицами 1 и 2 раздела III, таблицей 1 раздела V настоящего сводного плана	110	744	155
		Наземное патрулирование осуществляется в местах проведения огнеопасных работ и в местах массового отдыха граждан, пребывающих в лесах	государственные бюджетные учреждения (лесхозы)	в соответствии с таблицей 4 раздела I, таблицами 1 и 2 раздела III настоящего сводного плана	в соответствии с таблицей 4 раздела I, таблицами 1 и 2 раздела III настоящего сводного плана	в соответствии с таблицей 4 раздела I, таблицами 1 и 2 раздела III настоящего сводного плана	110	744	155

1	2	3	4	5	6	7	8	9	10
		Тушение возникающих лесных пожаров производится силами и средствами лесопожарных формирований в соответствии с действующими правилами тушения лесных пожаров	государственные бюджетные учреждения (лесхозы)	в соответствии с таблицей 4 раздела I, таблицами 1 и 2 раздела III настоящего сводного плана	в соответствии с таблицей 4 раздела I, таблицами 1 и 2 раздела III настоящего сводного плана	в соответствии с таблицей 4 раздела I, таблицами 1 и 2 раздела III настоящего сводного плана	110	744	155
		Лица, использующие леса, принимают необходимые меры по недопущению распространения лесных пожаров, на лесных участках, находящихся в их пользовании.	государственные казенные учреждения (лесничества)	в соответствии с таблицей 4 раздела I настоящего сводного плана	в соответствии с таблицей 4 раздела I настоящего сводного плана	в соответствии с таблицей 4 раздела I настоящего сводного плана	-	-	-
II	Низкая пожарная опасность	Лесопожарные формирования, их пожарная техника и оборудование находятся в полной готовности*	государственные бюджетные учреждения (лесхозы)	в соответствии с таблицей 4 раздела I, таблицами 1 и 2 раздела III настоящего сводного плана	в соответствии с таблицей 4 раздела I, таблицами 1 и 2 раздела III настоящего сводного плана	в соответствии с таблицей 4 раздела I, таблицами 1 и 2 раздела III настоящего сводного плана	110	744	155

1	2	3	4	5	6	7	8	9	10
		Проведение наземного патрулирования на лесных участках I и II класса природной пожарной опасности, в местах огнеопасных работ, а также в местах массового отдыха граждан не менее одного раза с 11 до 17 часов.	государственные бюджетные учреждения (лесхозы)	в соответствии с таблицей 4 раздела I, таблицами 1 и 2 раздела III настоящего сводного плана	в соответствии с таблицей 4 раздела I, таблицами 1 и 2 раздела III настоящего сводного плана	в соответствии с таблицей 4 раздела I, таблицами 1 и 2 раздела III настоящего сводного плана	110	744	155
		Авиапатрулирование проводится через 1 - 2 дня, а при наличии пожаров ежедневно**	-	-	-	-	-	-	-
		Ведение дежурства на пожарных наблюдательных пунктах, не оборудованных автоматическими системами наблюдения, осуществляется в 10, 13, 16 и 19 часов***	-	-	-	-	-	-	-

1	2	3	4	5	6	7	8	9	10
		Тушение возникающих лесных пожаров производится силами и средствами лесопожарных формирований в соответствии с действующими правилами тушения лесных пожаров	государственные бюджетные учреждения (лесхозы)	в соответствии с таблицей 4 раздела I, таблицами 1 и 2 раздела III настоящего сводного плана	в соответствии с таблицей 4 раздела I, таблицами 1 и 2 раздела III настоящего сводного плана	в соответствии с таблицей 4 раздела I, таблицами 1 и 2 раздела III настоящего сводного плана	110	744	155
		Лица, использующие леса, принимают необходимые меры по недопущению распространения лесных пожаров, на лесных участках, находящихся в их пользовании.	государственные казенные учреждения (лесничества)	в соответствии с таблицей 4 раздела I настоящего сводного плана	в соответствии с таблицей 4 раздела I настоящего сводного плана	в соответствии с таблицей 4 раздела I настоящего сводного плана	-	-	-
Ш	Средняя пожарная опасность	Лесопожарные формирования, их пожарная техника и оборудование находятся в полной готовности*	государственные бюджетные учреждения (лесхозы)	в соответствии с таблицей 4 раздела I, таблицами 1 и 2 раздела III, таблицей 1 раздела V настоящего сводного плана	в соответствии с таблицей 4 раздела I, таблицами 1 и 2 раздела III, таблицей 1 раздела V настоящего сводного плана	в соответствии с таблицей 4 раздела I, таблицами 1 и 2 раздела III, таблицей 1 раздела V настоящего сводного плана	110	744	155

1	2	3	4	5	6	7	8	9	10
		Ежедневное однократное авиатрулирование, а при наличии пожаров двукратное**	-	-	-	-	-	-	-
		Проведение наземного патрулирования на территориях, отнесённых к I - III-м классам природной пожарной опасности не менее 2 раз с 10 до 19 часов. ведётся дежурство на пожарных наблюдательных пунктах, не оборудованных автоматическими системами наблюдения, не реже одного раза в два часа с 10 до 20 часов***	государственные бюджетные учреждения (лесхозы)	в соответствии с таблицей 4 раздела I, таблицами 1 и 2 раздела III настоящего сводного плана	в соответствии с таблицей 4 раздела I, таблицами 1 и 2 раздела III настоящего сводного плана	в соответствии с таблицей 4 раздела I, таблицами 1 и 2 раздела III настоящего сводного плана	110	744	155
		Тушение возникающих лесных пожаров производится силами и средствами лесопожарных формирований в соответствии с действующими правилами тушения лесных пожаров	государственные бюджетные учреждения (лесхозы)	в соответствии с таблицей 4 раздела I, таблицами 1 и 2 раздела III настоящего сводного плана	в соответствии с таблицей 4 раздела I, таблицами 1 и 2 раздела III настоящего сводного плана	в соответствии с таблицей 4 раздела I, таблицами 1 и 2 раздела III настоящего сводного плана	110	744	155

1	2	3	4	5	6	7	8	9	10
		При необходимости к тушению лесных пожаров руководителями тушения лесных пожаров лесхозов могут привлекаться силы и средства арендаторов, граждан, юридических лиц различных форм собственности, зарегистрированных на территории Ставропольского края, на основании заключенных лесхозами двухсторонних Соглашений (договоров) о взаимодействии	государственные бюджетные учреждения (лесхозы)	в соответствии с таблицей 4 раздела I, таблицами 1 и 2 раздела III настоящего сводного плана	в соответствии с таблицей 4 раздела I, таблицами 1 и 2 раздела III настоящего сводного плана	в соответствии с таблицей 4 раздела I, таблицами 1 и 2 раздела III настоящего сводного плана	293	207	102
		Лица, использующие леса, принимают необходимые меры по недопущению распространения лесных пожаров, на лесных участках, находящихся в их пользовании	государственные казенные учреждения (лесничества)	в соответствии с таблицей 4 раздела I настоящего сводного плана	в соответствии с таблицей 4 раздела I настоящего сводного плана	в соответствии с таблицей 4 раздела I настоящего сводного плана	-	-	-

1	2	3	4	5	6	7	8	9	10
		При необходимости в установленном порядке вводится особый противопожарный режим и запрет на осуществление всех видов деятельности в лесах (лесосечные работы, проведение мероприятий, охота и т.п.), за исключением работ по охране лесов от пожаров	главы муниципальных образований и председатели комиссий по чрезвычайным ситуациям и пожарной безопасности муниципальных образований Ставропольского края	в соответствии с таблицами 4 и 5 раздела I настоящего сводного плана	в соответствии с таблицами 4 и 5 раздела I настоящего сводного плана	в соответствии с таблицами 4 и 5 раздела I настоящего сводного плана	-	-	-
		Оперативные штабы по охране лесов от пожаров при наличии обстоятельств, соответствующих введению режима чрезвычайной ситуации в лесах, возникшего вследствие лесных пожаров, направляют соответствующее обращение в комиссии по предупреждению и ликвидации чрезвычайных ситуаций и обеспечению по-	минприроды края	Ковалева Татьяна Семеновна	заместитель министра	+7(8652) 944199; +7(8652) 947341; forest@mpr26.ru	-	-	-

1	2	3	4	5	6	7	8	9	10
		жарной безопасности соответствующего уровня Усиливается интенсивность проведения противопожарной пропаганды в средствах массовой информации	государственные казенные учреждения (лесничества), главы муниципальных образований и председатели комиссий по чрезвычайным ситуациям и пожарной безопасности муниципальных образований края	в соответствии с таблицами 4 и 5 раздела I настоящего сводного плана	в соответствии с таблицами 4 и 5 раздела I настоящего сводного плана	в соответствии с таблицами 4 и 5 раздела I настоящего сводного плана	-	-	-
IV	Высокая пожарная опасность	Лесопожарные формирования, их пожарная техника и оборудование находятся в полной готовности*	государственные бюджетные учреждения (лесхозы)	в соответствии с таблицей 4 раздела I, таблицами 1 и 2 раздела III, таблицей 1 раздела V настоящего сводного плана	в соответствии с таблицей 4 раздела I, таблицами 1 и 2 раздела III, таблицей 1 раздела V настоящего сводного плана	в соответствии с таблицей 4 раздела I, таблицами 1 и 2 раздела III, таблицей 1 раздела V настоящего сводного плана	110	744	155

1	2	3	4	5	6	7	8	9	10
		Проводится наземное патрулирование на лесных участках не менее 3 раз с 8 до 20 часов. Ведётся дежурство на пожарных наблюдательных пунктах, не оборудованных автоматическими системами наблюдения, не реже одного раза в час с 9 до 21 часа	государственные бюджетные учреждения (лесхозы)	в соответствии с таблицей 4 раздела I, таблицами 1 и 2 раздела III настоящего сводного плана	в соответствии с таблицей 4 раздела I, таблицами 1 и 2 раздела III настоящего сводного плана	в соответствии с таблицей 4 раздела I, таблицами 1 и 2 раздела III настоящего сводного плана	110	744	155
		Проводится двукратное авиапатрулирование, а при наличии пожаров – трехкратное**	-	-	-	-	-	-	-
		Тушение возникающих лесных пожаров производится силами и средствами лесопожарных формирований в соответствии с действующими правилами тушения лесных пожаров	государственные бюджетные учреждения (лесхозы)	в соответствии с таблицей 4 раздела I, таблицами 1, 2, 4 раздела III настоящего сводного плана	в соответствии с таблицей 4 раздела I, таблицами 1, 2, 4 раздела III настоящего сводного плана	в соответствии с таблицей 4 раздела I, таблицами 1, 2, 4 раздела III настоящего сводного плана	110	744	155

1	2	3	4	5	6	7	8	9	10
		При необходимости к тушению лесных пожаров руководителями тушения лесных пожаров лесхозов могут привлекаться силы и средства арендаторов, граждан, юридических лиц различных форм собственности, зарегистрированных на территории Ставропольского края, на основании заключенных лесхозами двухсторонних Соглашений (договоров) о взаимодействии	государственные бюджетные учреждения (лесхозы)	в соответствии с таблицей 4 раздела I, таблицами 1 и 4 раздела III настоящего сводного плана	в соответствии с таблицей 4 раздела I, таблицами 1 и 4 раздела III настоящего сводного плана	в соответствии с таблицей 4 раздела I, таблицами 1 и 4 раздела III настоящего сводного плана	293	207	102
		Лица, использующие леса, принимают необходимые меры по недопущению распространения лесных пожаров, на лесных участках, находящихся в их пользовании	государственные казенные учреждения (лесничества)	в соответствии с таблицей 4 раздела I, таблицами 1 и 2 раздела III настоящего сводного плана	в соответствии с таблицей 4 раздела I, таблицами 1 и 2 раздела III настоящего сводного плана	в соответствии с таблицей 4 раздела I, таблицами 1 и 2 раздела III настоящего сводного плана	-	-	-

1	2	3	4	5	6	7	8	9	10
		При необходимости используется резерв сил и средств пожаротушения субъекта Российской Федерации (При угрозе лесных пожаров населенным пунктам, объектам экономики и инфраструктуры, при угрозе возникновения ЧС в лесах (угроза перехода лесного пожара в крупный), при возникновении ЧС в лесах)	главное управление МЧС России по Ставропольскому краю	Кий Владимир Валерьевич	начальник Главного управления МЧС России по Ставропольскому краю	+7(8652) 240582; факс+7(8652)75 9655; 355000, г. Ставрополь, ул. 8 Марта, 164.	703	592	185
		При необходимости вводится режим ограничения пребывания граждан в лесах и въезда в них транспортных средств	минприроды края	Хлопянов Андрей Георгиевич	министр природных ресурсов и охраны окружающей среды Ставропольского рая	+7(8652) 947344; факс+7(8652) 947307; mprsk@stav.ru	-	-	-
		В установленном порядке вводится особый противопожарный режим и запрет на осуществление всех видов деятельности в ле-	главы муниципальных образований и председатели комиссий по чрезвычайным ситуациям и пожарной без-	в соответствии с таблицей 4 и 5 раздела I настоящего сводного плана	в соответствии с таблицей 4 и 5 раздела I настоящего сводного плана	в соответствии с таблицей 4 и 5 раздела I настоящего сводного плана	-	-	-

1	2	3	4	5	6	7	8	9	10		
		сах (лесосечные работы, проведение мероприятий, охота и т.п.), за исключением работ по охране лесов от пожаров	Оперативные штабы по охране лесов от пожаров при наличии обстоятельств, соответствующих введению режима чрезвычайной ситуации в лесах, возникшего вследствие лесных пожаров, направляют соответствующее обращение в комиссии по предупреждению и ликвидации чрезвычайных ситуаций и обеспечению пожарной безопасности соответствующего уровня	опасности муниципальных образований Ставропольского края,	минприроды края	Ковалева Татьяна Семеновна	заместитель министра	+7(8652) 944199; +7(8652) 947341; forest@mpr26.ru	-	-	-

1	2	3	4	5	6	7	8	9	10
		Проведение противопожарной пропаганды в средствах массовой информации осуществляется не реже 1 раза в день	государственные казенные учреждения (лесничества), главы муниципальных образований и председатели комиссий по чрезвычайным ситуациям и пожарной безопасности муниципальных образований Ставропольского края	в соответствии с таблицей 4 и 5 раздела I настоящего сводного плана	в соответствии с таблицей 4 и 5 раздела I настоящего сводного плана	в соответствии с таблицей 4 и 5 раздела I настоящего сводного плана	-	-	-
		В лесничествах обеспечивается ежедневное круглосуточное дежурство из числа ответственных лиц	государственные казенные учреждения (лесничества)	в соответствии с таблицей 4 раздела I настоящего сводного плана	в соответствии с таблицей 4 раздела I настоящего сводного плана	в соответствии с таблицей 4 раздела I настоящего сводного плана	-	-	-
V	Чрезвычайная пожарная опасность	Лесопожарные формирования, их пожарная техника и оборудование находятся в полной готовности*	государственные бюджетные учреждения (лесхозы)	в соответствии с таблицей 4 раздела I, таблицами 1 и 2 раздела III, таблицей 1 раздела V настоящего сводного плана	в соответствии с таблицей 4 раздела I, таблицами 1 и 2 раздела III, таблицей 1 раздела V настоящего сводного плана	в соответствии с таблицей 4 раздела I, таблицами 1 и 2 раздела III, таблицей 1 раздела V настоящего сводного плана	110	744	155

1	2	3	4	5	6	7	8	9	10
		Ведётся дежурство на пожарных наблюдательных пунктах, не оборудованных автоматическими системами наблюдения, не реже одного раза в час с 06 до 24 часов***	-	-	-	-	-	-	-
		В лесничествах обеспечивается ежедневное круглосуточное дежурство из числа ответственных лиц	государственные казенные учреждения (лесничества)	в соответствии с таблицей 4 раздела I настоящего сводного плана	в соответствии с таблицей 4 раздела I настоящего сводного плана	в соответствии с таблицей 4 раздела I настоящего сводного плана	-	-	-
		Проводится наземное патрулирование на лесных территориях в течение всего светлого времени, при этом на лесных участках, отнесенных к I - III-м классам природной пожарной опасности лесов - круглосуточно	государственные бюджетные учреждения (лесхозы)	в соответствии с таблицей 4 раздела I, таблицами 1 и 2 раздела III, настоящего сводного плана	в соответствии с таблицей 4 раздела I, таблицами 1 и 2 раздела III, настоящего сводного плана	в соответствии с таблицей 4 раздела I, таблицами 1 и 2 раздела III, настоящего сводного плана	110	744	155
		Проводится двукратное авиапатрулирование, а при наличии пожаров - трехкратное**	-	-	-	-	-	-	-

1	2	3	4	5	6	7	8	9	10
		Тушение возникающих лесных пожаров производится силами и средствами лесопожарных формирований в соответствии с действующими правилами тушения лесных пожаров	государственные бюджетные учреждения (лесхозы)	в соответствии с таблицей 4 раздела I, таблицами 1, 2, 4 раздела III, настоящего сводного плана	в соответствии с таблицей 4 раздела I, таблицами 1, 2, 4 раздела III, настоящего сводного плана	в соответствии с таблицей 4 раздела I, таблицами 1, 2, 4 раздела III, настоящего сводного плана	110	744	155
		Лица, использующие леса, принимают необходимые меры по недопущению распространения лесных пожаров, на лесных участках, находящихся в их пользовании	государственные казенные учреждения (лесничества)	в соответствии с таблицей 4 раздела I настоящего сводного плана	в соответствии с таблицей 4 раздела I настоящего сводного плана	в соответствии с таблицей 4 раздела I настоящего сводного плана	-	-	-
		Лесопожарным формированиям дополнительно придается техника с производственных работ (тракторы с плугом, бульдозеры, автотранспорт) в соответствии с заключенными договорами	государственные бюджетные учреждения (лесхозы)	в соответствии с таблицей 4 раздела I, таблицами 1, 2, 4 раздела III, настоящего сводного плана	в соответствии с таблицей 4 раздела I, таблицами 1, 2, 4 раздела III, настоящего сводного плана	в соответствии с таблицей 4 раздела I, таблицами 1, 2, 4 раздела III, настоящего сводного плана	293	207	102

1	2	3	4	5	6	7	8	9	10
		При необходимости используется резерв субъекта Российской Федерации (При угрозе лесных пожаров населенным пунктам, объектам экономики и инфраструктуры, при угрозе возникновения ЧС в лесах (угроза перехода лесного пожара в крупный), при возникновении ЧС в лесах)	главное управление МЧС России по Ставропольскому краю	Кий Владимир Валерьевич	начальник Главного управления МЧС России по Ставропольскому краю	+7(8652) 240582; факс+7(8652) 759655; 355000, г. Ставрополь, ул. 8 Марта, 164.	703	592	185
		Организовывается межрайонное маневрирование силами и средствами учреждений по тушению лесных пожаров****	минприроды края	Ковалева Татьяна Семеновна	заместитель министра	+7(8652) 944199; +7(8652) 947341; forest@mpr26.ru	50	90	10

1	2	3	4	5	6	7	8	9	10
		Оперативные штабы по охране лесов от пожаров при наличии обстоятельств, соответствующих введению режима чрезвычайной ситуации в лесах, возникшего вследствие лесных пожаров, направляют соответствующее обращение в комиссию по предупреждению и ликвидации чрезвычайных ситуаций и обеспечению пожарной безопасности соответствующего уровня	минприроды края	Ковалева Татьяна Семеновна	заместитель министра	+7(8652) 944199; +7(8652) 947341; forest@mpr26.ru	-	-	-
		При введении в Ставропольском крае режима чрезвычайной ситуации, связанной с лесными пожарами, задействуются все ресурсы пожаротушения, при необходимости межрегиональные*****	Правительство Ставропольского края, комиссия по чрезвычайным ситуациям и пожарной безопасности Ставропольского края, оперативный штаб ликвидации чрезвычайной ситуации края	в соответствии с таблицами 2, 3, 4 раздела III, таблицей 1 раздела V настоящего сводного плана	соответствии с таблицами 2, 3, 4 раздела III, таблицей 1 раздела V настоящего сводного плана	соответствии с таблицами 2, 3, 4 раздела III, таблицей 1 раздела V настоящего сводного плана	1126	1543	465

1	2	3	4	5	6	7	8	9	10
		Вводится режим ограничения пребывания граждан в лесах и въезда в них транспортных средств	минприроды края	Хлопянов Андрей Георгиевич	министр природных ресурсов и охраны окружающей среды Ставропольского края	+7(8652) 947344; факс+7(8652) 947307; mprsk@estav.ru	-	-	-
		Проведение противопожарной пропаганды в средствах массовой информации осуществляется не реже 1 раза в день.	Правительство Ставропольского края, комиссия по чрезвычайным ситуациям и пожарной безопасности Ставропольского края, оперативный штаб ликвидации чрезвычайной ситуации края, минприроды края	соответствии с таблицей 4 раздела III, настоящего сводного плана	соответствии с таблицей 4 раздела III, настоящего сводного плана	соответствии с таблицей 4 раздела III, настоящего сводного плана	-	-	-

*) В столбцах 9 и 10 настоящей таблицы указано общее количество исправной техники, оборудования и инвентаря имеющегося у ГБУ СК (лесхозов и) закрепленных за 10-ю ЛПС-1 лесхозов на 2021 год, с учетом приобретенной, в рамках реализации национального проекта «Экология» федерального проекта «Сохранение лесов» лесопожарной техники и оборудования, а также указанных в сноске к таблице 2 Раздела III настоящего сводного плана 186 единиц оборудования и инвентаря (64 единицы оборудования и 122 единицы инвентаря) не отраженных в указанной таблице.

**) В соответствии с приказом Рослесхоза от 9.07.2009 № 290 «О распределении земель лесного фонда по способам мониторинга пожарной опасности в лесах и зонах осуществления авиационных работ по охране лесов» земли лесного фонда в границах Ставропольского края отнесены к зоне наземного мониторинга лесов. Авиационное патрулирование лесов, расположенных на землях лесного фонда на территории Ставропольского края, не осуществляется.

***) В соответствии с Лесным планом Ставропольского края, утвержденным постановлением Губернатора Ставропольского края от 29 декабря 2008 года №1065» (в ред. постановления Губернатора Ставропольского края от 28 июля 2015 года № 400 «О внесении изменений в Лесной план Ставропольского края»), устройство и содержание пожарных наблюдательных вышек, иных пунктов наблюдения для обеспечения мониторинга пожарной безопасности в лесах и обнаружения лесных пожаров не предусмотрено. Мониторинг пожарной безопасности в лесах осуществляется путем наземного патрулирования участков лесного фонда по установленным маршрутам.

****) План муниципального и межмуниципального маневрирования лесопожарных формирований ГБУ СК (лесхозов), при ликвидации чрезвычайных лесопожарных ситуаций (ЧЛС) муниципального характера в лесах, расположенных на землях лесного фонда, на территории Ставропольского края, утвержден заместителем министра природных ресур-

сов и охраны окружающей среды Ставропольского края 04.12.2020 года. Силы и средства ГБУ СК (лесхозов), приведенные в указанной строке, не учитываются в итоговой строке, так как уже учтены в составе сил и средств лесопожарных формирований лесхозов, приведенных в настоящей таблице.

*****) Привлечение сил и средств пожаротушения при межрегиональном маневрировании осуществляется в соответствии с Соглашениями о взаимодействии по предупреждению, обнаружению лесных пожаров и оказанию взаимной помощи при тушении лесных пожаров на приграничных территориях, заключенными между министерством природных ресурсов и охраны окружающей среды Ставропольского края и органами государственной власти в области лесных отношений субъектов Российской Федерации граничащих со Ставропольским краем.

В настоящей таблице оснащение ЛПФ приведено без учета пожарных рукавов.

Порядок привлечения сил и средств тушения лесных пожаров в Ставропольском крае.
В Сводном плане тушения лесных пожаров предусмотрено 4 уровня привлечения ресурсов пожаротушения
(1126 человек и 1822 единиц средств пожаротушения)

Уровень привлечения ресурсов	Привлекаемые силы и средства	Силы (чел.)	Средства пожаротушения (ед.)	Общее количество сил и средства в % от сводного плана тушения лесных пожаров	
				силы, %	средства, %
1	2	3	4	5	6
1. Уровень привлечения (повседневный режим)	Лесопожарные формирования органов исполнительной власти субъекта Российской Федерации в области лесных отношений (таблица 2 раздела III настоящего сводного плана	110	899	10	45
	Арендаторы, граждане и юридические лица различных форм собственности, зарегистрированные на территории Ставропольского края (на основании двусторонних Соглашений (договоров) о взаимодействии) таблица 4 раздела III настоящего сводного плана)	293	309	26 (в случаях угрозы возникновения ЧС)	15 (в случаях угрозы возникновения ЧС)
	Итого	403	1208	36	60
2. Уровень привлечения (особый противопожарный режим)	Лесопожарные формирования органов исполнительной власти субъекта Российской Федерации в области лесных отношений (таблица 2 раздела III настоящего сводного плана)	110	899	10	45

1	2	3	4	5	6
	ЛПФ ООПТ	-	-	-	-
	Арендаторы, граждане и юридические лица различных форм собственности, зарегистрированные на территории Ставропольского края (на основании двусторонних Соглашений (договоров) о взаимодействии) таблица 4 раздела III настоящего сводного плана)	293	309	26 (в случаях угрозы возникновения ЧС)	15 (в случаях угрозы возникновения ЧС)
	Итого	403	1208	36	60
3. Уровень привлечения (режим ЧС муниципально-го и регионального характера)	Лесопожарные формирования органов исполнительной власти субъекта Российской Федерации в области лесных отношений (таблица 2 раздела III настоящего сводного плана)	110	899	10	45
	ЛПФ ООПТ	-	-	-	-
	Арендаторы, граждане и юридические лица различных форм собственности, зарегистрированные на территории Ставропольского края (на основании двусторонних Соглашений (договоров) о взаимодействии) (таблица 4 раздела III настоящего сводного плана)	293	309	26 (в случаях угрозы возникновения ЧС)	15 (в случаях угрозы возникновения ЧС)
	Подразделения пожарной охраны и аварийно-спасательные формирования (таблица 3 раздела III настоящего сводного плана)	703	777	62	39

1	2	3	4	5	6
	Лесопожарные формирования органов исполнительной власти соседних субъектов Российской Федерации в области лесных отношений (в соответствии с планом межрегионального маневрирования Рослесхоза)	20	4	2	-
	Региональный резерв Главного управления МЧС России по Ставропольскому краю (в соответствии с Планом привлечения сил и средств подразделений пожарной охраны для тушения пожаров в Ставропольском крае, утвержденным Губернатором Ставропольского края 30.12.2019 года)	-	19	-	1
	Итого	1126	2008	100	100
4. Уровень привлечения (режим ЧС в рамках межрегионального маневрирования)	Лесопожарные формирования органов исполнительной власти субъекта Российской Федерации в области лесных отношений (таблица 2 раздела III настоящего сводного плана)	110	899	10	45
	ЛПФ ООПТ	-	-	-	-
	Арендаторы, граждане и юридические лица различных форм собственности, зарегистрированные на территории Ставропольского края (на ос-	293	309	26	15
				(в случаях угрозы возникновения ЧС)	(в случаях угрозы возникновения ЧС)

1	2	3	4	5	6
	новании двусторонних Соглашений (договоров) о взаимодействии) (таблица 4 раздела III настоящего сводного плана)				
	Подразделения пожарной охраны и аварийно-спасательные формирования (таблица 3 раздела III настоящего сводного плана)	703	777	62	39
	Лесопожарные формирования органов исполнительной власти соседних субъектов Российской Федерации в области лесных отношений (в соответствии с планом межрегионального маневрирования Рослесхоза)	20	4	2	-
	Региональный резерв Главное управление МЧС России по Ставропольскому краю (в соответствии с Планом привлечения сил и средств подразделений пожарной охраны для тушения пожаров в Ставропольском крае, утвержденным Губернатором Ставропольского края 30.12.2019 года)	-	19	-	1
	Итого	1126	2008	100	100

В настоящей таблице оснащение ЛПФ приведено без учета пожарных рукавов.

Порядок действий
органов исполнительной власти, органов местного самоуправления, органи-
заций всех форм собственности, граждан при повышении пожарной опасно-
сти в лесах в зависимости от условий погоды (по классам), введение режима
ограничения пребывания граждан в лесах и въезда в них транспортных
средств, введении особого противопожарного режима, ведении режима чрез-
вычайной ситуации в лесах, вызванной лесными пожарами
в Ставропольском крае

I класс (малая пожарная опасность)

Правительство Ставропольского края:

контролирует исполнение принятых нормативных правовых актов в части обеспечения пожарной безопасности на территории Ставропольского края, в том числе в лесах на землях всех категорий.

Комиссия по предупреждению и ликвидации чрезвычайных ситуаций и обеспечению пожарной безопасности Ставропольского края, комиссии по предупреждению и ликвидации чрезвычайных ситуаций и обеспечению пожарной безопасности муниципальных образований Ставропольского края:

обеспечивают периодическое рассмотрение вопросов по обеспечению пожарной безопасности на территории муниципальных образований;

принимают необходимые меры для устранения проблемных вопросов в указанной сфере деятельности;

осуществляют координацию деятельности органов управления и сил по обеспечению пожарной безопасности населения, защиты от природных пожаров, объектов экономики и населенных пунктов на территории края, по предотвращению негативных последствий и снижению материального ущерба, наносимого лесными и торфяными пожарами в пожароопасный период.

Министерство природных ресурсов и охраны окружающей среды Ставропольского края организует и обеспечивает:

работы по противопожарному обустройству лесов на землях лесного фонда, мониторинг пожарной опасности в лесах, контролируют безопасное проведение огнеопасных работ в лесах;

наземное патрулирование в местах огнеопасных работ, наземные противопожарные команды заняты, тренировками, подготовкой снаряжения и др.; работу региональной диспетчерской службы в круглосуточном режиме.

Органы местного самоуправления организуют и осуществляют:

работу с населением по вопросам соблюдения требований пожарной безопасности;

мероприятия по противопожарному обустройству населенных пунктов.

Добровольные пожарные дружины занимаются, тренировками, подготовкой снаряжения и др.

Лесопожарные формирования государственных бюджетных учреждений Ставропольского края (лесхозов) обеспечивают:

наземное патрулирование в местах огнеопасных работ в целях контроля за соблюдением правил пожарной безопасности в лесах;

наземные пожарные команды, если они не заняты тушением ранее возникших лесных пожаров, занимаются тренировкой, подготовкой снаряжения и пожарной техники или выполняют другие работы.

При поступлении информации о задымлении в лесном фонде направляется оперативная патрульная группа лесопожарного формирования лесхоза, состав группы: 1 единица техники, команда 3 – 5 человек.

В случае обнаружения лесного пожара привлекаются силы и средства лесопожарных формирований лесхозов, Общая численность лесопожарных формирований лесхозов может составлять до 10 процентов сил и 45 процентов средств пожаротушения от Сводного плана тушения лесных пожаров.

Ведомства, предприятия, организации.

Главное управление МЧС России по Ставропольскому краю обеспечивает:

государственный пожарный надзор за соблюдением требований пожарной безопасности органами местного самоуправления муниципальных образований Ставропольского края, должностными лицами в пределах их компетенции и иными лицами в соответствии с законодательством;

взаимодействие с государственными органами, осуществляющими государственный лесной контроль и надзор, Управлением Министерства внутренних дел Российской Федерации по Ставропольскому краю по вопросам проведения в соответствии с законодательством Российской Федерации дознания по делам о лесных и торфяных пожарах и по делам о нарушениях требований пожарной безопасности.

Управление Министерства внутренних дел Российской Федерации по Ставропольскому краю:

оказывает содействие государственным органам, осуществляющим государственный лесной контроль и надзор, органам местного самоуправления муниципальных образований Ставропольского края, предприятиям, в обеспечении контроля за соблюдением требований пожарной безопасности в лесах;

обеспечивает взаимодействие сотрудников правоохранительных органов и инспекторов лесничеств по обеспечению пожарной безопасности в лесах.

Органы местного самоуправления оказывают содействие инспекторам лесничеств по пресечению лесонарушений, осуществляют совместное патрулирование территории лесного фонда.

Лица, использующие леса (арендаторы):

обеспечивают меры пожарной безопасности в лесах на лесных участках, предоставленных в постоянное (бессрочное) пользование или аренду;

соблюдают нормы наличия средств предупреждения и тушения лесных пожаров при использовании лесов, утвержденные Минприроды России,

а также содержат средства предупреждения и тушения лесных пожаров в период пожароопасного сезона в готовности, обеспечивающей возможность их немедленного использования;

в случае обнаружения лесного пожара на соответствующем лесном участке немедленно сообщают об этом в специализированную диспетчерскую службу и принимают все возможные меры по недопущению распространения лесного пожара;

в случае необходимости оказывают помощь лесопожарным формированиям по тушению лесных пожаров.

Граждане при посещении лесов обязаны:

соблюдать правила пожарной безопасности в лесах;

сообщать об обнаруженных лесных пожарах в органы исполнительной власти в сфере лесных отношений, по возможности принимать меры по ликвидации пожаров.

Общая численность группировки может составлять до 10 процентов сил и 45 процентов средств пожаротушения от Сводного плана тушения лесных пожаров.

II класс (малая пожарная опасность)

Правительство Ставропольского края контролирует исполнение принятых нормативных правовых актов в части обеспечения пожарной безопасности на территории Ставропольского края, в том числе в лесах на землях всех категорий. Дополнительных мероприятий не требуется.

Комиссия по предупреждению и ликвидации чрезвычайных ситуаций и обеспечению пожарной безопасности Ставропольского края, комиссии по предупреждению и ликвидации чрезвычайных ситуаций и обеспечению пожарной безопасности муниципальных образований Ставропольского края:

осуществляют координацию деятельности органов управления и сил по обеспечению пожарной безопасности населения, защиты от природных пожаров, объектов экономики и населенных пунктов на территории Ставропольского края, предотвращение негативных последствий и снижение материального ущерба, наносимого лесными и торфяными пожарами в пожароопасный период.

Министерство природных ресурсов и охраны окружающей среды Ставропольского края:

организует работу лесопожарных формирований по осуществлению наземного патрулирования в местах огнеопасных работ, а также в местах массового отдыха граждан с 11 часов до завершения указанных работ;

обеспечивает работу региональной диспетчерской службы в круглосуточном режиме.

Органы местного самоуправления обеспечивают занятия тренировками и подготовкой снаряжения добровольных пожарных дружин.

Лесопожарные формирования государственных бюджетных учреждений Ставропольского края (лесхозов) обеспечивают:

наземное патрулирование на участках, отнесенных к I и II классам пожарной опасности, а также в местах массового отдыха в лесах с 11 до 17 часов.

Наземные пожарные команды, если они не заняты па тушении пожаров, находятся с 11 до 17 часов в местах дежурства и занимаются тренировкой, подготовкой техники, снаряжения и другими работами.

При поступлении информации о задымлении в лесном фонде направляется оперативная патрульная группа лесопожарного формирования лесхоза, состав группы: 1 единица техники, команда 3 – 5 человек.

В случае обнаружения лесного пожара привлекаются силы и средства лесопожарных формирований лесхозов, Общая численность лесопожарных формирований лесхозов может составлять 10 процентов сил и 45 процентов средств пожаротушения от Сводного плана тушения лесных пожаров.

Ведомства, предприятия, организации.

Главное управление МЧС России по Ставропольскому краю обеспечивает:

государственный пожарный надзор за соблюдением требований пожарной безопасности органами местного самоуправления муниципальных образований Ставропольского края, должностными лицами в пределах их компетенции и иными лицами в соответствии с законодательством;

взаимодействие с государственными органами, осуществляющими государственный лесной контроль и надзор, Управлением министерства внутренних дел Российской Федерации по Ставропольскому краю по вопросам проведения в соответствии с законодательством Российской Федерации дознания по делам о лесных и торфяных пожарах и по делам о нарушениях требований пожарной безопасности.

Управление министерства внутренних дел Российской Федерации по Ставропольскому краю:

оказывает содействие государственным органам, осуществляющим государственный лесной контроль и надзор, исполнительным органам государственной власти Ставропольского края органам местного самоуправления муниципальных образований Ставропольского края, в обеспечении контроля за соблюдением требований пожарной безопасности в лесах;

оказывает содействие в проведении профилактических мероприятий.

Лица, использующие леса (арендаторы):

обеспечивают меры пожарной безопасности в лесах на лесных участках, предоставленных в постоянное (бессрочное) пользование или аренду;

соблюдают нормы наличия средств предупреждения и тушения лесных пожаров при использовании лесов, утвержденные Минприроды России, а также содержат средства предупреждения и тушения лесных пожаров в

период пожароопасного сезона в готовности, обеспечивающей возможность их немедленного использования;

в случае обнаружения лесного пожара на соответствующем лесном участке немедленно сообщают об этом в специализированную диспетчерскую службу и принимают все возможные меры по недопущению распространения лесного пожара.

Граждане при посещении лесов обязаны:

соблюдать правила пожарной безопасности в лесах;

в случаях обнаружения лесных пожаров обязаны сообщать в органы исполнительной власти в сфере лесных отношений, по возможности принимать меры по ликвидации пожаров.

Общая численность группировки может составлять до 10 процентов сил и 45 процентов средств пожаротушения от Сводного плана тушения лесных пожаров.

III класс (средняя пожарная опасность)

Правительство Ставропольского края контролирует исполнение принятых нормативных правовых актов в части обеспечения пожарной безопасности на территории Ставропольского края, в том числе в лесах на землях всех категорий. Обеспечивает взаимодействие с органами местного самоуправления муниципальных районов о введении при необходимости в установленном порядке особого противопожарного режима и запрета на осуществление всех видов деятельности в лесах (лесосечные работы, проведение мероприятий, охота и т.п.), за исключением работ по охране лесов от пожаров.

Комиссии по предупреждению и ликвидации чрезвычайных ситуаций и обеспечению пожарной безопасности Ставропольского края, комиссии по предупреждению и ликвидации чрезвычайных ситуаций и обеспечению пожарной безопасности муниципальных образований Ставропольского края:

организуют работу по пресечению несанкционированного сжигания стерни, бытовых отходов, других горючих материалов в населенных пунктах и на землях, прилегающих к лесам;

координируют деятельность органов управления и сил по обеспечению пожарной безопасности населения, защиты от природных пожаров, объектов экономики и населенных пунктов на территории ставропольского края, предотвращения негативных последствий и снижения материального ущерба, наносимого лесными и торфяными пожарами в пожароопасный период.

Министерство природных ресурсов и охраны окружающей среды Ставропольского края:

организует наземное патрулирование на территориях, отнесённых к I-III классам пожарной опасности с 10 до 19 часов;

обеспечивает присутствие на местах дежурства наземных противопожарных команд с 10 до 19 часов, если они не заняты тушением лесных пожаров;

проводит работу по противопожарной пропаганде в средствах массовой информации.

обеспечивает работу региональной диспетчерской службы в круглосуточном режиме;

осуществляет контроль выполнением противопожарных мероприятий в лесах, расположенных на землях лесного фонда на территории Ставропольского края.

Органы местного самоуправления обеспечивают:

проведение противопожарной пропаганды в средствах массовой информации, а также проведение лекций и бесед с населением на противопожарную тематику;

введение особого противопожарного режима при прогнозе установления IV класса пожарной опасности в лесах или возникновения более 2 пожаров за сутки.

Лесопожарные формирования государственных бюджетных учреждений Ставропольского края (лесхозов) обеспечивают:

наземное патрулирование с 10 до 19 часов на участках, отнесенных к I, II и III классам пожарной опасности, и особенно усиливается в местах работ и в местах, наиболее посещаемых населением;

выполнение работ по противопожарному обустройству лесов на землях лесного фонда.

Наземные команды, если они не заняты на тушении пожаров, в полном составе с 10 до 19 часов находятся в местах дежурства.

Противопожарный инвентарь и средства транспорта, предназначенные для резервных команд и добровольных пожарных дружин, привлекаемых из других предприятий, организаций и населения, должны быть проверены и приведены в готовность к использованию.

Усиливается противопожарная пропаганда, особенно в дни отдыха.

В случае обнаружения лесного пожара команды лесопожарных формирований лесхозов могут участвовать в тушении в полном составе.

Общая численность лесопожарных формирований лесхозов может составлять 10 процентов сил и 45 процентов средств пожаротушения от Сводного плана тушения лесных пожаров.

При необходимости к тушению лесных пожаров руководителями тушения лесных пожаров лесхозов могут привлекаться силы и средства арендаторов, граждан и юридических лиц различных форм собственности, зарегистрированных на территории Ставропольского края, на основании заключенных лесхозами двусторонних Соглашений (договоров) о взаимодействии, численностью до 26 процентов сил и 15 процентов средств пожаротушения от Сводного плана тушения лесных пожаров.

Ведомства, предприятия, организации.

Главное управление МЧС России по Ставропольскому краю проводит дополнительные проверки по соблюдению требований пожарной безопасности юридическими лицами и индивидуальными предпринимателями.

В случае угрозы населенным пунктам, объектам экономики, возникновения чрезвычайной ситуации в пожароопасный период создает на базе ЦУКС (управление) ГУ МЧС России по Ставропольскому краю межведомственный штаб с привлечением всех заинтересованных организаций.

Обеспечивает оперативное реагирование подразделений пожарной охраны, поисково-спасательной службы, комплектование их необходимым имуществом, транспортом и снаряжением для работы в районах пожаров в случае распространения огня на населенные пункты.

В случае необходимости оказывает помощь лесопожарным формированиям по тушению лесных пожаров, численностью до 62 процентов сил и 39 процентов средств пожаротушения от Сводного плана тушения лесных пожаров.

Управление министерства внутренних дел Российской Федерации по Ставропольскому краю:

привлекает сотрудников органов внутренних дел к профилактической работе, проводимой подразделениями Государственной противопожарной службы» в условиях особого противопожарного режима на территории Ставропольского края;

оказывает содействие в проведении профилактических мероприятий.

Лица, использующие леса (арендаторы):

обеспечивают меры пожарной безопасности в лесах на лесных участках, предоставленных в постоянное (бессрочное) пользование или аренду;

соблюдают нормы наличия средств предупреждения и тушения лесных пожаров при использовании лесов, утвержденные Минприроды России, а также содержат средства предупреждения и тушения лесных пожаров в период пожароопасного сезона в готовности, обеспечивающей возможность их немедленного использования;

в случае обнаружения лесного пожара на соответствующем лесном участке немедленно сообщают об этом в специализированную диспетчерскую службу принимают все возможные меры по недопущению распространения лесного пожара.

Граждане при посещении лесов обязаны соблюдать правила пожарной безопасности в лесах. В случаях обнаружения лесных пожаров обязаны сообщать в органы исполнительной власти в сфере лесных отношений, но возможности принимать меры по ликвидации пожаров.

Общая численность группировки может составлять до 36 процентов сил и 60 процентов средств пожаротушения от Сводного плана тушения лесных пожаров.

IV класс (высокая пожарная опасность)

Правительство Ставропольского края контролирует исполнение принятых нормативных правовых актов в части обеспечения пожарной безопасности на территории Ставропольского края, в том числе в лесах на землях всех категорий. Обеспечивает взаимодействие с органами местного самоуправления муниципальных районов о введении в установленном порядке особого противопожарного режима и запрета на осуществление всех видов деятельности в лесах (лесосечные работы, проведение мероприятий, охота и т.п.), за исключением работ по охране лесов от пожаров.

Комиссия по предупреждению и ликвидации чрезвычайных ситуаций и обеспечению пожарной безопасности Ставропольского края, комиссии по предупреждению и ликвидации чрезвычайных ситуаций и обеспечению пожарной безопасности муниципальных образований Ставропольского края:

организуют работу по пресечению несанкционированного сжигания стерни, бытовых отходов, других горючих материалов в населенных пунктах и на землях, прилегающих к лесам;

в случае возникновения крупных лесных пожаров обеспечивают своевременное введение режима «Чрезвычайная ситуация» и координацию действий заинтересованных организаций в борьбе с пожарами.

При введении режима «Чрезвычайная ситуация» регионального характера, задействуют региональный резерв Главное управление МЧС России по Ставропольскому краю (в соответствии с Планом привлечения сил и средств подразделений пожарной охраны для тушения пожаров в Ставропольском крае, утвержденным Губернатором Ставропольского края 30.12.2019 года), а также Лесопожарные формирования органов исполнительной власти соседних субъектов Российской Федерации в области лесных отношений (в соответствии с планом межрегионального маневрирования Рослесхоза) численностью до 2 процентов сил и до 1 процента средств пожаротушения от Сводного плана тушения лесных пожаров.

Министерство природных ресурсов и охраны окружающей среды Ставропольского края организует и обеспечивает:

наземное патрулирование на лесных участках с 8 до 20 часов; дежурство на пожарных наблюдательных пунктах в течение всего светлого времени;

присутствие наземных пожарных команд в течение всего светлого времени суток, если не заняты тушением лесных пожаров;

наличие пожарной техники в полной готовности к выезду на пожары;

противопожарную пропаганду в средствах массовой информации;

при необходимости осуществляет мероприятия по ограничению пребывания граждан в лесах;

обеспечивает работу региональной диспетчерской службы в круглосуточном режиме.

Органы местного самоуправления:

проводят противопожарную пропаганду в средствах массовой информации, а также лекции и беседы с населением по противопожарную тематику;

обеспечивают полную готовность пожарной техники и добровольных пожарных дружин к выезду по пожары;

в муниципальных районах ограничивают посещения гражданами лесов и запрещают въезд транспорта на территорию лесных участков;

при необходимости, оказывают помощь лесопожарным формированиям по тушению лесных пожаров.

Лесопожарные формирования государственных бюджетных учреждений Ставропольского края (лесхозов) обеспечивают:

наземное патрулирование проводится с 8 до 20 часов по установленным маршрутам, независимо от класса пожарной опасности, к которым отнесены участки.

Наземные команды, если они не заняты на тушении лесных пожаров, в течение всего светлого времени дня должны находиться в местах дежурства в полной готовности к выезду на пожар; пожарная техника и средства пожаротушения находятся в полной готовности к использованию.

В тушение лесных пожаров участвуют все лесопожарные формирования, лица использующих леса, лица не использующих леса, привлекаемые в соответствии с Соглашениями о взаимодействии, подразделения пожарной охраны. Общая численность лесопожарных формирований лесхозов может составлять 10 процентов сил и 45 процентов средств пожаротушения от Сводного плана тушения лесных пожаров.

При необходимости к тушению лесных пожаров руководителями тушения лесных пожаров лесхозов могут привлекаться силы и средства арендаторов, граждан и юридических лиц различных форм собственности, зарегистрированных на территории Ставропольского края, на основании заключенных лесхозами двусторонних Соглашений (договоров) о взаимодействии, численностью до 26 процентов сил и 15 процентов средств пожаротушения от Сводного плана тушения лесных пожаров.

Ведомства, предприятия, организации.

Главное управление МЧС России по Ставропольскому краю:

проводит дополнительные проверки по соблюдению требований пожарной безопасности юридическими лицами и индивидуальными предпринимателями;

по необходимости обеспечивает выделение сил и средств для тушения лесных пожаров;

в случае угрозы возникновения чрезвычайной ситуации в пожароопасный период создает на базе ЦУКС (управление) ГУ МЧС России по Ставропольскому краю межведомственный штаб с привлечением всех заинтересованных организаций;

обеспечивает оперативное реагирование подразделений пожарной охраны, поисково-спасательной службы, комплектование их необходимым

имуществом, транспортом и снаряжением для работы в районах пожаров на основании соглашения;

в случае необходимости оказывает помощь лесопожарным формированиям по тушению лесных пожаров, численностью до 62 процентов сил и 39 процентов средств пожаротушения от Сводного плана тушения лесных пожаров.

Управление министерства внутренних дел Российской Федерации по Ставропольскому краю:

привлекает сотрудников органов внутренних дел к профилактической работе, проводимой подразделениями Государственной противопожарной службы в условиях особого противопожарного режима на территории субъекта Российской Федерации;

принимает меры по соблюдению запрета на посещение гражданами лесов на соответствующих территориях субъекта Российской Федерации в целях пожарной безопасности на период введения ограничения;

оказывает содействие в проведении профилактических мероприятий.

Лица, использующие леса (арендаторы):

обеспечивают меры пожарной безопасности в лесах на лесных участках, предоставленных в постоянное (бессрочное) пользование или аренду;

соблюдают нормы наличия средств предупреждения и тушения лесных пожаров при использовании лесов, утвержденные Минприроды России, а также содержат средства предупреждения и тушения лесных пожаров в период пожароопасного сезона в готовности, обеспечивающей возможность их немедленного использования;

в случае обнаружения лесного пожара на соответствующем лесном участке немедленно сообщают об этом в специализированную диспетчерскую службу и принимают все возможные меры по недопущению распространения лесного пожара.

Граждане соблюдают вводимые запреты и ограничения по посещению лесов. В случаях обнаружения лесных пожаров сообщают в органы исполнительной власти в сфере лесных отношений, по возможности принимают меры по ликвидации пожаров.

Общая численность группировки может составлять до 100 процентов сил и 100 процентов средств пожаротушения от Сводного плана тушения лесных пожаров.

V класс (чрезвычайная пожарная опасность)

Правительство Ставропольского края контролирует исполнение принятых нормативных правовых актов в части обеспечения пожарной безопасности на территории Ставропольского края, в том числе в лесах на землях всех категорий. Обеспечивает взаимодействие с органами местного самоуправления муниципальных районов о введении в установленном

порядке особого противопожарного режима и запрета на осуществление всех видов деятельности в лесах (лесосечные работы, проведение мероприятий, охота и т.п.), за исключением работ по охране лесов от пожаров.

Комиссия по предупреждению и ликвидации чрезвычайных ситуаций и обеспечению пожарной безопасности Ставропольского края, комиссии по предупреждению и ликвидации чрезвычайных ситуаций и обеспечению пожарной безопасности муниципальных образований Ставропольского края:

организуют работу по пресечению несанкционированного сжигания стерни, бытовых отходов, других горючих материалов в населенных пунктах и на землях, прилегающих к лесам;

в случае возникновения крупных лесных пожаров обеспечивают своевременное введение режима «Чрезвычайная ситуация» и координацию действий заинтересованных организаций в борьбе с пожарами.

При введении режима «Чрезвычайная ситуация» регионального характера, задействуют региональный резерв Главного управления МЧС России по Ставропольскому краю (в соответствии с Планом привлечения сил и средств подразделений пожарной охраны для тушения пожаров в Ставропольском крае, утвержденным Губернатором Ставропольского края 30.12.2019 года), а также Лесопожарные формирования органов исполнительной власти соседних субъектов Российской Федерации в области лесных отношений (в соответствии с планом межрегионального маневрирования Рослесхоза) численностью до 2 процентов сил и до 1 процента средств пожаротушения от Сводного плана тушения лесных пожаров.

Министерство природных ресурсов и охраны окружающей среды Ставропольского края организует и обеспечивает:

наземное патрулирование па лесных территориях в течение всего светлого времени суток;

присутствие наземных противопожарных команд в течение всего светлого времени суток, если они не заняты тушением лесных пожаров; готовность пожарной техники к выезду на пожары;

противопожарную пропаганду в средствах массовой информации;

работу региональной диспетчерской службы в круглосуточном режиме;

дежурство специалистов лесничеств и лесхозов в круглосуточном режиме;

при необходимости принимает нормативные акты об ограничении пребывания граждан в лесах и въезда в них транспортных средств.

Органы местного самоуправления:

проводят противопожарную пропаганду в средствах массовой информации, а также лекции и беседы с населением на противопожарную тематику;

обеспечивают готовность пожарной техники и добровольных пожарных дружин к выезду на пожары;

в установленном порядке вводят особый противопожарный режим и запрет на разведение костров и сжигание мусора;

При необходимости, оказывают помощь лесопожарным формированиям по тушению лесных пожаров.

Лесопожарные формирования лесхозов.

Все внимание работников лесопожарной службы должно быть мобилизовано только на охрану лесов от пожаров. Наземное патрулирование лесов проводится в течение всего светлого времени дня. В помощь лесопожарной службе для патрулирования привлекаются рабочие и служащие лесничеств, добровольные пожарные дружины и полиция.

Наземным командам дополнительно придается техника с производственных работ (бульдозеры, тракторы с почвообрабатывающими орудиями, автотранспорт). Отдельные бригады из состава команд при сохранении основных сил и средств пожаротушения в местах постоянного базирования сосредотачиваются, по возможности, ближе к наиболее опасным участкам. Команды должны находиться в назначенных им местах сосредоточения круглосуточно в состоянии полной готовности к выезду на пожар (если они не заняты на тушении пожаров).

В конторах лесничеств и работающих в лесах организаций на весь период чрезвычайной пожарной опасности организуется круглосуточное дежурство.

В тушение лесных пожаров участвуют все лесопожарные формирования, лица использующих леса, лица не использующих леса, привлекаемые в соответствии с Соглашениями о взаимодействии, подразделения пожарной охраны. Общая численность лесопожарных формирований лесхозов может составлять до 10 процентов сил и 45 процентов средств пожаротушения от Сводного плана тушения лесных пожаров.

При необходимости к тушению лесных пожаров руководителями тушения лесных пожаров лесхозов могут привлекаться силы и средства арендаторов, граждан и юридических лиц различных форм собственности, зарегистрированных на территории Ставропольского края, на основании заключенных лесхозами двусторонних Соглашений (договоров) о взаимодействии, численностью до 26 процентов сил и 15 процентов средств пожаротушения от Сводного плана тушения лесных пожаров.

Ведомства, предприятия, организации.

Главное управление МЧС России по Ставропольскому краю:

проводит дополнительные проверки по соблюдению требований пожарной безопасности юридическими лицами и индивидуальными предпринимателями. В случае необходимости обеспечивает выделение сил и средств для тушения лесных пожаров;

в случае угрозы возникновения чрезвычайной ситуации в пожароопасный период создает на базе ЦУКС (управление) ГУ МЧС России по Ставропольскому краю межведомственный штаб с привлечением всех заинтересованных организаций;

обеспечивает оперативное реагирование подразделений пожарной охраны, поисково-спасательной службы, комплектование их необходимым

имуществом, транспортом и снаряжением для работы в районах пожаров на основании соглашения;

в случае необходимости оказывает помощь лесопожарным формированиям по тушению лесных пожаров, численностью до 62 процентов сил и 39 процентов средств пожаротушения от Сводного плана тушения лесных пожаров.

Управление министерства внутренних дел Российской Федерации по Ставропольскому краю обеспечивает:

привлечение сотрудников органов внутренних дел к профилактической работе, проводимой подразделениями Государственной противопожарной службы в условиях особого противопожарного режима на территории субъекта Российской Федерации;

принятие мер по соблюдению запрета на посещение гражданами лесов, на соответствующих территориях Ставропольского края в целях пожарной безопасности на период введения ограничения;

оказание содействия в проведении профилактических мероприятий.

Лица, использующие леса (арендаторы):

обеспечивают меры пожарной безопасности в лесах на лесных участках, предоставленных в постоянное (бессрочное) пользование или аренду;

соблюдают нормы наличия средств предупреждения и тушения лесных пожаров при использовании лесов, утвержденные Минприроды России, а также содержат средства предупреждения и тушения лесных пожаров в период пожароопасного сезона в готовности, обеспечивающей возможность их немедленного использования;

в случае обнаружения лесного пожара на соответствующем лесном участке немедленно сообщают об этом в специализированную диспетчерскую службу и принимают все возможные меры по недопущению распространения лесного пожара.

Граждане соблюдают вводимые запреты и ограничения по посещению лесов. в случаях обнаружения лесных пожаров сообщают в органы исполнительной власти в сфере лесных отношений, по возможности принять меры по ликвидации пожаров.

Общая численность группировки может составлять до 100 процентов сил и 100 процентов средств пожаротушения от Сводного плана тушения лесных пожаров.

IV. Мероприятия по координации работ, связанных с тушением лесных пожаров

Информация об организации и функционировании соответствующих комиссий, штабов и групп по тушению лесных пожаров (включая их персональный состав, график работы и др.)

1. Комиссия по предупреждению и ликвидации чрезвычайных ситуаций и обеспечению пожарной безопасности в Ставропольском крае.

Комиссия по предупреждению и ликвидации чрезвычайных ситуаций и обеспечению пожарной безопасности в Ставропольском крае (далее - комиссия) является постоянно действующим координационным органом Ставропольской краевой территориальной подсистемы единой государственной системы предупреждения и ликвидации чрезвычайных ситуаций, обеспечивающим согласованность действий органов исполнительной власти Ставропольского края, территориальных органов федеральных органов исполнительной власти, органов местного самоуправления муниципальных образований Ставропольского края и организаций по вопросам предупреждения и ликвидации чрезвычайных ситуаций, обеспечения пожарной безопасности и координации в установленном порядке деятельности по поиску и спасанию людей во внутренних водах Ставропольского края (далее - внутренние воды).

Состав и Положение о комиссии, утверждены постановлением Правительства Ставропольского края от 29 июня 2006 г. № 101-п «О комиссии по предупреждению и ликвидации чрезвычайных ситуаций и обеспечению пожарной безопасности в Ставропольском крае».

Состав комиссии по предупреждению и ликвидации чрезвычайных ситуаций и обеспечению пожарной безопасности в Ставропольском крае

Владимиров Владимир Владимирович Кий Владимир Валерьевич	Губернатор Ставропольского края, председатель комиссии начальник Главного управления Министерства Российской Федерации по делам гражданской обороны, чрезвычайным ситуациям и ликвидации последствий стихийных бедствий по Ставропольскому краю, заместитель председателя комиссии (по согласованию)
Скворцов Юрий Алексеевич	заместитель председателя Правительства Ставропольского края, заместитель председателя комиссии
Петрашов Роман Ярославлевич	заместитель председателя Правительства Ставропольского края, заместитель председателя комиссии

Сотников Сергей Сергеевич	начальник отдела предупреждения чрезвычайных ситуаций управления гражданской обороны и защиты населения Главного управления Министерства Российской Федерации по делам гражданской обороны, чрезвычайным ситуациям и ликвидации последствий стихийных бедствий по Ставропольскому краю, секретарь комиссии (по согласованию)
Члены комиссии:	
Бабин Сергей Анатольевич	заместитель начальника полиции (по охране общественного порядка) Главного управления Министерства внутренних дел Российской Федерации по Ставропольскому краю (по согласованию)
Бондарчук Александр Владимирович	заместитель министра финансов Ставропольского края
Демин Владимир Васильевич	заместитель начальника полиции (по охране общественного порядка) Главного управления Министерства внутренних дел Российской Федерации по Ставропольскому краю (по согласованию)
Демчак Игорь Вячеславович	директор филиала Публичного акционерного общества «Межрегиональная распределительная сетевая компания Северного Кавказа» - «Ставропольэнерго» (по согласованию)
Долинский Геннадий Федорович	заместитель руководителя Кубанского бассейнового водного управления Федерального агентства водных ресурсов - начальник отдела водных ресурсов по Ставропольскому краю (по согласованию)
Ермаков Александр Викторович	руководитель Управления Федеральной службы по надзору в сфере защиты прав потребителей и благополучия человека по Ставропольскому краю (по согласованию)
Завязкин Роман Алексеевич	директор Ставропольского филиала Публичного акционерного общества «Ростелеком» (по согласованию)
Киселев Геннадий Васильевич	начальник государственного казенного учреждения «Противопожарная и аварийно-спасательная служба Ставропольского края»
Кобзаренко Виталий Николаевич	заместитель руководителя - начальник межрегионального отдела по надзору за гидротехническими сооружениями Кавказского управления

<p>Козюра Евгений Николаевич Кравченко Нелли Анатольевна</p>	<p>Федеральной службы по экологическому, технологическому и атомному надзору (по согласованию) министр образования Ставропольского края</p>
<p>Литвинов Юрий Витальевич Мамонтова Елена Викторовна</p>	<p>начальник Ставропольского центра по гидрометеорологии и мониторингу окружающей среды - филиала Федерального государственного бюджетного учреждения «Северо-Кавказское Управление по гидрометеорологии и мониторингу окружающей среды» (по согласованию) первый заместитель министра здравоохранения Ставропольского края исполняющий обязанности министра труда и социальной защиты населения Ставропольского края</p>
<p>Марченко Роман Алексеевич Мастепаненко Максим Алексеевич</p>	<p>министр жилищно-коммунального хозяйства Ставропольского края декан электроэнергетического факультета федерального государственного бюджетного образовательного учреждения высшего образования "Ставропольский государственный аграрный университет" (по согласованию)</p>
<p>Матюк Виктор Викторович</p>	<p>начальник Управления Федеральной службы войск национальной гвардии Российской Федерации по Ставропольскому краю (по согласованию)</p>
<p>Миронычева Галина Петровна</p>	<p>председатель комитета Ставропольского края по пищевой и перерабатывающей промышленности, торговле и лицензированию</p>
<p>Муштатов Анатолий Александрович</p>	<p>начальник Прикавказского отдела государственного контроля, надзора и охраны водных биологических ресурсов Азово-Черноморского территориального управления Федерального агентства по рыболовству (по согласованию)</p>
<p>Поляков Сергей Анатольевич</p>	<p>заместитель генерального директора по взаимодействию с органами власти и институтами гражданского общества Публичного акционерного общества «Межрегиональная распределительная сетевая компания Северного Кавказа» (по согласованию)</p>

Путивский Александр Владимирович	председатель Совета Ставропольского краевого отделения Общероссийской общественной организации «Всероссийское добровольное пожарное общество» (по согласованию)
Рындя Сергей Петрович	директор федерального государственного бюджетного учреждения "Управление мелиорации земель и сельскохозяйственного водоснабжения по Ставропольскому краю" (по согласованию)
Савченко Валерий Анатольевич	министр строительства и архитектуры Ставропольского края
Секацкая Галина Сергеевна	начальник Ставропольского отдела государственного экологического надзора Северо-Кавказского межрегионального управления Федеральной службы по надзору в сфере природопользования (по согласованию)
Ситников Владимир Николаевич	министр сельского хозяйства Ставропольского края
Ушаков Сергей Дмитриевич	главный федеральный инспектор по Ставропольскому краю аппарата полномочного представителя Президента Российской Федерации в Северо-Кавказском федеральном округе (по согласованию)
Хлопянов Андрей Георгиевич	министр природных ресурсов и охраны окружающей среды Ставропольского края
Хоценко Виталий Павлович	министр энергетики, промышленности и связи Ставропольского края
Штепа Евгений Викторович	министр дорожного хозяйства и транспорта Ставропольского края
Шульженко Виталий Иванович	министр энергетики, промышленности и связи Ставропольского края

Функционирование комиссии по предупреждению и ликвидации чрезвычайных ситуаций и обеспечению пожарной безопасности в Ставропольском крае

Комиссия является постоянно действующим координационным органом Ставропольской краевой территориальной подсистемы единой государственной системы предупреждения и ликвидации чрезвычайных ситуаций, обеспечивающим согласованность действий органов исполнительной власти Ставропольского края, территориальных органов федеральных органов исполнительной власти, органов местного самоуправления муниципальных образований Ставропольского края и организаций по вопросам предупреждения и ликвидации чрезвычайных ситуаций, обеспечения пожарной безопасности и координации в установленном порядке деятельности по поиску и

спасанию людей во внутренних водах Ставропольского края (далее - внутренние воды).

Комиссия осуществляет свою деятельность в соответствии с планом работы, который утверждается ее председателем. Заседания комиссии проводятся председателем комиссии или его заместителем по мере необходимости, но не реже одного раза в квартал. Заседание комиссии считается правомочным, если на нем присутствует не менее половины ее членов.

Решение комиссии считается принятым, если за него проголосовало более половины присутствующих на заседании членов комиссии. Голосование проводится открыто. При равенстве голосов членов комиссии голос председательствующего является решающим. Решение комиссии оформляется протоколом или распоряжением, которые подписываются председательствующим на заседании и секретарем комиссии.

Основными задачами комиссии являются:

разработка предложений по реализации государственной политики в области предупреждения и ликвидации чрезвычайных ситуаций, обеспечения пожарной безопасности и координации в установленном порядке деятельности по поиску и спасанию людей во внутренних водах;

координация деятельности органов управления и сил Ставропольской краевой территориальной подсистемы единой государственной системы предупреждения и ликвидации чрезвычайных ситуаций;

обеспечение согласованности действий органов исполнительной власти Ставропольского края, территориальных органов федеральных органов исполнительной власти, органов местного самоуправления муниципальных образований Ставропольского края, комиссий муниципальных образований Ставропольского края, объектовых комиссий организаций по предупреждению и ликвидации чрезвычайных ситуаций и обеспечению пожарной безопасности и организаций при решении задач в области предупреждения и ликвидации чрезвычайных ситуаций, обеспечения пожарной безопасности, координации в установленном порядке деятельности по поиску и спасанию людей во внутренних водах, а также восстановления и строительства жилых домов, объектов жилищно-коммунального хозяйства, социальной сферы, производственной и инженерной инфраструктуры, поврежденных и разрушенных в результате чрезвычайных ситуаций;

рассмотрение вопросов о привлечении сил и средств гражданской обороны к организации и проведению мероприятий по предотвращению и ликвидации чрезвычайных ситуаций в порядке, установленном федеральным законом;

организация контроля в пределах своей компетенции за осуществлением мероприятий по предупреждению и ликвидации чрезвычайных ситуаций, обеспечению надежности работы потенциально опасных объектов в условиях чрезвычайных ситуаций;

рассмотрение вопросов организации оповещения и информирования населения о чрезвычайных ситуациях.

Комиссия в целях реализации возложенных на нее задач осуществляет следующие функции:

изучение причин и условий возникновения чрезвычайных ситуаций и пожаров на территории Ставропольского края и разработка предложений по их устранению;

рассмотрение предложений органов исполнительной власти Ставропольского края, органов местного самоуправления муниципальных образований Ставропольского края, организаций и граждан по вопросам предупреждения и ликвидации чрезвычайных ситуаций, обеспечения пожарной безопасности, поиску и спасанию людей во внутренних водах;

разработка рекомендаций по предупреждению и ликвидации чрезвычайных ситуаций, обеспечению пожарной безопасности и безопасности людей на водных объектах для органов исполнительной власти Ставропольского края, органов местного самоуправления муниципальных образований Ставропольского края и организаций;

рассмотрение в пределах своей компетенции вопросов и внесение в установленном порядке предложений по совершенствованию нормативных правовых актов Ставропольского края по вопросам предупреждения и ликвидации чрезвычайных ситуаций, обеспечения пожарной безопасности, координации в установленном порядке деятельности по поиску и спасанию людей во внутренних водах;

участие в разработке программ, планов и мероприятий по предупреждению и ликвидации чрезвычайных ситуаций, обеспечению пожарной безопасности, координации в установленном порядке деятельности по поиску и спасанию людей во внутренних водах;

принятие в пределах своей компетенции решений о проведении мероприятий по предупреждению и ликвидации чрезвычайных ситуаций, обеспечению пожарной безопасности, координации в установленном порядке деятельности по поиску и спасанию людей во внутренних водах;

разработка предложений по созданию резервов финансовых и материальных ресурсов для ликвидации чрезвычайных ситуаций;

организация защиты сельскохозяйственных животных, растений, продовольствия, пищевого сырья, кормов, водоисточников и систем водоснабжения от радиоактивного загрязнения (заражения), химического и бактериологического (биологического) заражения;

взаимодействие с краевыми средствами массовой информации, учредителями которых являются органы государственной власти Ставропольского края и органы местного самоуправления муниципальных образований Ставропольского края, с целью более полного освещения проблем предупреждения чрезвычайных ситуаций, борьбы с пожарами на территории Ставропольского края, поиска и спасания людей во внутренних водах.

2. Штаб по координации деятельности по тушению лесных пожаров в Южном и Северо-Кавказском федеральных округах.

Штаб федерального округа осуществляет свою деятельность во взаимодействии с территориальными органами федеральных органов исполнительной власти, органами исполнительной власти субъектов Российской Федерации, органами местного самоуправления и всеми заинтересованными организациями в пределах Южного и Северо-Кавказского федеральных округов.

Состав штаба по координации деятельности по тушению лесных пожаров в Южном и Северо-Кавказском федеральных округах, порядок функционирования штабов по координации деятельности по тушению лесных пожаров в федеральных округах и регламент деятельности штабов по координации деятельности по тушению лесных пожаров в федеральных округах утвержден Приказом Федерального агентства лесного хозяйства от 20.03.2017 № 121 «О штабах по координации деятельности по тушению лесных пожаров в федеральных округах».

Состав штаба

по координации деятельности по тушению лесных пожаров
в Южном и Северо-Кавказском федеральных округах

Костенич Петр Стефанович	начальник Департамента лесного хозяйства по Южному федеральному округу, руководитель штаба
Морозов Юрий Николаевич	заместитель начальника Департамента лесного хозяйства по Южному федеральному округу, заместитель руководителя штаба
Терентьев Вадим Петрович	начальник отдела анализа охраны и защиты лесов Департамента лесного хозяйства по Южному федеральному округу
Заболотная Ольга Николаевна	начальника Департамента Росгидромета по Южному федеральному округу и Северо-Кавказскому федеральному округу (по согласованию)
Гуржеев Андрей Олегович	и.о. начальника Департамента Росприроднадзора по Южному федеральному округу (по согласованию)
Саркисов Роман Михайлович	начальник Департамента Росприроднадзора по Северо-Кавказскому федеральному округу (по согласованию)
Султанов Мурад Валиевич	временно исполняющий обязанности директора Саратовского филиала ФГАУ «Оборонлес» Минобороны России (по согласованию)
Голыдев Алексей Федорович	начальник Ярославского лесничества - филиала ФГКУ «УЛХиП» Минобороны России (по согласованию)

Забелин Виталий Геннадьевич	начальник службы пожаротушения Штаба материально-технического обеспечения Южного военного округа (по согласованию)
Константинов Илья Владимирович	начальник управления оперативного реагирования, организации взаимодействия и координации деятельности территориальных органов МЧС России по Южному федеральному округу Главного управления МЧС по Ростовской области, полковник внутренней службы (по согласованию)
Овчинников Дмитрий Петрович	начальник Центра управления в кризисных ситуациях (управление) Главного управления МЧС России по Ставропольскому краю (по согласованию)
Бельмехов Рашид Январович	начальник Управления лесами Республики Адыгея (по согласованию)
Киштанов Баатр Васильевич	заместитель министра природных ресурсов и охраны окружающей среды Республики Калмыкия (по согласованию)
Капитонов Владимир Владимирович	начальник Департамента лесного, охотничьего хозяйства и регулирования пользования биоресурсами Министерства экологии и природных ресурсов Республики Крым (по согласованию)
Гаджиев Алибег Ибрагимович	председатель Комитета лесного хозяйства Республики Дагестан (по согласованию)
Бабхоев Магомед Мусаевич	министр природных ресурсов и экологии Республики Ингушетия по лесному хозяйству (по согласованию)
Маремов Мухаммед Хабирович	заместитель министра природных ресурсов и экологии Кабардино-Балкарской Республики (по согласованию)
Батчаев Борис Анзорович	начальник Управления лесами Карачаево-Черкесской Республики (по согласованию)
Доев Казбек Заурбекович	заместитель министра природных ресурсов и экологии Республики Северная Осетия - Алания, начальник отдела федерального государственного лесного надзора (лесной охраны), федерального государственного пожарного надзора в лесах (по согласованию)
Мизаев Итон Абдулаевич	заместитель министра природных ресурсов и охраны окружающей среды Чеченской Республики (по согласованию)
Медянцев Дмитрий Вадимович	заместитель министра природных ресурсов Краснодарского края (по согласованию)

Ковалева Татьяна Семеновна	заместитель министра природных ресурсов и охраны окружающей среды Ставропольского края (по согласованию)
Костина Елена Николаевна	заместитель руководителя Службы природопользования и охраны окружающей среды Астраханской области (по согласованию)
Кузенко Александр Николаевич	заместитель председателя Комитета природных ресурсов, лесного хозяйства и экологии Волгоградской области (по согласованию)
Палотный Александр Николаевич	первый заместитель министра природных ресурсов и экологии Ростовской области (по согласованию)

Задачами штаба по координации деятельности по тушению лесных пожаров в Южном и Северо-Кавказском федеральных округах являются:

обеспечение координации действий территориальных органов федеральных органов исполнительной власти, органов исполнительной власти субъектов Российской Федерации, органов местного самоуправления и подведомственных им учреждений, осуществляющих мероприятия по охране, защите и воспроизводству лесов по обеспечению привлечения имеющихся в их распоряжении сил и средств пожаротушения на тушение лесных пожаров в соответствии с планами тушения лесных пожаров в субъектах Российской Федерации, входящих в состав федерального округа;

координация оперативного информационного обмена между территориальными органами федеральных органов исполнительной власти, органов исполнительной власти субъектов Российской Федерации о складывающейся пожарной опасности в лесах и лесных пожарах на территории федерального округа;

принятие решений по обеспечению координации действий сил и средств тушения лесных пожаров на территории федерального округа в целях предотвращения угрозы возникновения чрезвычайных ситуаций в лесах, возникших вследствие лесных пожаров, а также по обеспечению координации действий указанных сил и средств по ликвидации такой чрезвычайной ситуации;

принятие решений, направленных на обеспечение маневрирования силами и средствами тушения лесных пожаров на территории субъектов Российской Федерации в пределах федерального округа в целях пресечения и ликвидации чрезвычайной ситуации в лесах, возникшей вследствие лесных пожаров федерального, межрегионального, регионального и муниципального характера.

Функционирование штаба по координации деятельности по тушению лесных пожаров в Южном и Северо-Кавказском федеральных округах

Заседания штаба федерального округа проводятся по мере необходимости (в зависимости от складывающейся оперативной обстановки, связанной с лесными пожарами), но не реже чем: один раз в месяц с ноября по март; один раз в неделю с апреля по октябрь.

Заседания штаба федерального округа проводит его руководитель или заместитель руководителя штаба федерального округа (при отсутствии руководителя).

Решения штаба федерального округа принимаются его руководителем (заместителем руководителя штаба федерального округа при отсутствии руководителя) и оформляются в форме протокола.

Протокол заседания штаба федерального округа составляется не позднее одних суток после его проведения. В протоколе указываются место и время проведения заседания, фамилии и инициалы, должности присутствующих на заседании членов штаба федерального округа и приглашенных лиц, а также содержание принятых на заседании штаба федерального округа решений.

Решения штаба федерального округа (в письменной форме) доводятся до сведения всех лиц, ответственных за тушение лесных пожаров, путем направления копии протокола заседания штаба в срок не позднее 2 часов с момента его подписания.

Указания штаба федерального округа, выданные в пределах его компетенции, обязательны для исполнения в пределах федерального округа.

3. Оперативный штаб по охране лесов от пожаров министерства природных ресурсов и охраны окружающей среды Ставропольского края.

Состав оперативного штаба утвержден 27.01.2017 года министром природных ресурсов и охраны окружающей среды Ставропольского края Хлопяновым А.Г.

Состав оперативного штаба

Хлопянов Андрей Георгиевич	министр природных ресурсов и охраны окружающей среды Ставропольского края
Ковалева Татьяна Семеновна	заместитель министра природных ресурсов и охраны окружающей среды Ставропольского края
Литвинов Игорь Михайлович	начальник отдела ведения государственного лесного реестра, охраны, защиты, воспроизводства и использования лесов
Трияндофилов Дмитрий Александрович	начальник отдела государственного лесного контроля и государственного пожарного надзора в лесах
Гайворонская Светлана Николаевна	начальник юридического отдела
Соболева Евгения Валерьевна	начальник отдела бухгалтерского учета

План работы оперативного штаба по охране лесов от пожаров министерства природных ресурсов и охраны окружающей среды Ставропольского края на пожароопасный сезон 2021 года

№ п/п	Класс пожарной опасности	Уровень пожарной опасности	Мероприятия	Ответственный
1	2	3	4	5
1.	1 КПО	Пожарная опасность отсутствует	Заседание оперативного штаба по охране лесов от пожаров осуществляется по необходимости.	Ковалева Татьяна Семеновна
2.	2 КПО	Низкая пожарная опасность	Заседание оперативного штаба по охране лесов от пожаров осуществляется по необходимости.	Ковалева Татьяна Семеновна
3.	3 КПО	Средняя пожарная опасность	Заседание оперативного штаба по охране лесов от пожаров осуществляется не реже 1 раза в декаду месяца.	Ковалева Татьяна Семеновна
4.	4 КПО	Высокая пожарная опасность	Заседание оперативного штаба по охране лесов от пожаров не менее 1 раза в неделю, в случаях введения ЧС в лесах, не менее 3-х раз в сутки.	Ковалева Татьяна Семеновна
5.	5 КПО	Чрезвычайная пожарная опасность	Заседание оперативного штаба по охране лесов от пожаров не менее 1 раза в неделю в случаях введения ЧС в лесах, не менее 3-х раз в сутки.	Ковалева Татьяна Семеновна

Задачами оперативного штаба по охране лесов от пожаров министерства природных ресурсов и охраны окружающей среды Ставропольского края являются:

обеспечение координации действий заинтересованных территориальных органов федеральных органов исполнительной власти, краевых органов исполнительной власти, органов местного самоуправления и подведомственных министерству природных ресурсов и охраны окружающей среды Ставропольского края лес-

ничеств и лесхозов, осуществляющих мероприятия по охране, защите и воспроизводству лесов направленные на предотвращение лесных пожаров, обеспечение привлечения имеющихся в их распоряжении сил и средств пожаротушения на тушение лесных пожаров в соответствии с планами тушения лесных пожаров на территории лесничеств в Ставропольском крае.

координация оперативного информационного обмена между заинтересованных территориальных органов федеральных органов исполнительной власти, краевых органов исполнительной власти, органов местного самоуправления и подведомственных министерству природных ресурсов и охраны окружающей среды Ставропольского края лесничеств и лесхозов, о складывающейся пожарной опасности в лесах и лесных пожаров на территории Ставропольского края;

принятие решений по обеспечению действий сил и средств тушения лесных пожаров на территории Ставропольского края направленных на предотвращение угрозы возникновения чрезвычайных ситуаций в лесах, возникших вследствие лесных пожаров, а также по обеспечению действий указанных сил и средств по ликвидации такой чрезвычайной ситуации;

принятие решений, направленных на обеспечение межмуниципального маневрирования силами и средствами тушения лесных пожаров на территории Ставропольского края в целях предубеждения и ликвидации чрезвычайной ситуации в лесах, возникшей вследствие лесных пожаров муниципального характера.

Функционирование оперативного штаба по охране лесов от пожаров министерства природных ресурсов и охраны окружающей среды Ставропольского края

Период функционирования оперативного штаба - круглогодичный.

Решения оперативного штаба по охране лесов от пожаров министерства природных ресурсов и охраны окружающей среды Ставропольского края, выданные в пределах его компетенции, обязательны для исполнения подведомственными лесничествами и лесхозами, гражданами и юридическими лицами, осуществляющими использование лесов (арендаторами), гражданами, пребывающими в лесах, расположенных на землях лесного фонда на территории Ставропольского края.

Перечень органов государственной власти, органов местного самоуправления, организаций, оказывающих содействие в тушении лесных пожаров

№ п/п.	Наименование соответствующих органов государственной власти, органов местного самоуправления, организаций	Вид содействия, его объем	Контактные данные	Лицо, ответственное за оказание содействия	Примечание
1	2	3	4	5	6

Регион КМВ (Бештаугорское, Ессентукское, Кисловодское лесничества)

- | | | | | | |
|----|---|---|-------------------------------------|--|--|
| 1. | Администрация Предгорного муниципального округа Ставропольского края | Обеспечение питьевой водой не менее 6 л. в день на 1 человека (по необходимости). Подвоз технической воды не менее 5 кубм/1 час (по необходимости). Организация и обеспечение предупреждения граждан, проведение дворовых обходов, организация и обеспечение мест отдыха и питания смен, привлеченных к ликвидации ЧСЛ (по числу человек) | +7(8796) 166131;
+ 79289388888 | глава администрации Предгорного муниципального округа Ставропольского края – Мятников Игорь Владимирович | в границах Предгорного муниципального округа Ставропольского края |
| 2. | ГБУЗ СК «Предгорная РБ» | Медицинские услуги (по необходимости) | +7(87961) 53741;
+7(87961) 51101 | директор – Ильин Дмитрий Иванович | в границах Предгорного муниципального округа Ставропольского края |
| 3. | Администрация Минераловодского городского округа Ставропольского края | Подвоз технической воды не менее 5 кубм/1 час (по необходимости). Организация и обеспечение предупреждения граждан, проведение подворовых | +7(87922) 65723;
+7(87922) 64433 | глава администрации Минераловодского городского округа Ставропольского края – Перцев Сергей Юрьевич | в границах Минераловодского городского округа Ставропольского края |

1	2	3	4	5	6
		обходов, организация и обеспечение мест отдыха и питания смен, привлеченных к ликвидации ЧСЛ (по числу человек)			
		<p style="text-align: center;">Георгиевское лесничество</p> Обеспечение питьевой водой не менее 6 л. в день на 1 человека (по необходимости). Подвоз технической воды не менее 5 кубм/1 час (по необходимости). Организация и обеспечение предупреждения граждан, проведение дворовых обходов, организация и обеспечение мест отдыха и питания смен, привлеченных к ликвидации ЧСЛ (по числу человек)	+7 (87951) 23050; +7(87951) 24201	И. п. главы Георгиевского городского округа Ставропольского края - Донец Жанна Александровна	в границах Георгиевского городского округа Ставропольского края
4.	Администрация Георгиевского городского округа Ставропольского края	Медицинские услуги (по необходимости)	+7(87951) 63006, 03	главный врач – Каспаров Альберт Юрьевич	в границах Георгиевского городского округа Ставропольского края
5.	ГБУЗ СК «Георгиевская РБ»	Обеспечение питьевой водой не менее 6 л. в день на 1 человека (по необходимости). Подвоз технической воды не менее 5 кубм/1 час (по необходимости). Организация и обеспечение предупреждения граждан, проведение дворовых обходов, организация и	+7(87938) 43201; +7(906) 4704070; +7(87938) 51783	глава администрации Кировского городского округа Ставропольского края – Лукинов Владимир Федорович	в границах Кировского городского округа Ставропольского края
6.	Администрация Кировского городского округа Ставропольского края				

1	2	3	4	5	6
		обеспечение мест отдыха и питания смен, привлеченных к ликвидации ЧСЛ (по числу человек)			
7.	ГБУЗ СК «Кировская ЦРБ»	Медицинские услуги (по необходимости)	+7(87938) 52025	главный врач – Антонян Инна Александровна	в границах Кировского городского округа Ставропольского края
		Невинномысское лесничество			
8.	Администрация Андроповского муниципального округа Ставропольского края	Обеспечение питьевой водой не менее 6 л. в день на 1 человека (по необходимости). Подвоз технической воды не менее 5 кубм/1 час (по необходимости). Организация и обеспечение предупреждения граждан, проведение дворовых обходов, организация и обеспечение мест отдыха и питания смен, привлеченных к ликвидации ЧСЛ (по числу человек)	+7(86556) 62212; +7(905) 4920113; +7(86556) 62215	глава администрации Андроповского муниципального округа Ставропольского края – Бобрышева Нина Анатольевна	в границах Андроповского муниципального округа Ставропольского края
9.	ГБУЗ СК «Андроповская ЦРБ»	Медицинские услуги (по необходимости)	+7(86556) 62667	Главный врач – Виленский Игорь Леонидович	в границах Андроповского муниципального округа Ставропольского края
10.	Администрация Кочубеевского муниципального округа Ставропольского края	Обеспечение питьевой водой не менее 6 л. в день на 1 человека (по необходимости). Подвоз технической воды не менее 5 кубм/1 час (по необходимости).	+7(86550) 20151; +7(918) 7409930; +7(86550) 21720	глава администрации Кочубеевского муниципального округа Ставропольского края – Клевцов Алексей Павлович	в границах Кочубеевского муниципального округа Ставропольского края

1	2	3	4	5	6
		Организация и обеспечение предупреждения граждан, проведение дворовых обходов, организация и обеспечение мест отдыха и питания смен, привлеченных к ликвидации ЧСЛ (по числу человек)			
11.	ГБУЗ СК «Кочубеевская РБ»	Медицинские услуги (по необходимости)	+7(86550) 40198	главный врач – Скорняков Антон Александрович	в границах Кочубеевского муниципального округа Ставропольского края
12.	ГБУЗ СК Городская больница г. Невинномысска	Медицинские услуги (по необходимости)	+7(86554) 70995	Главный врач – Ерхова Елена Геннадьевна	в границах муниципального образования
		Дивенское лесничество			
13.	Администрация Апанасенковского муниципального округа Ставропольского края	Обеспечение питьевой водой не менее 6 л. в день на 1 человека (по необходимости). Подвоз технической воды не менее 5 кубм/1 час (по необходимости). Организация и обеспечение предупреждения граждан, проведение дворовых обходов, организация и обеспечение мест отдыха и питания смен, привлеченных к ликвидации ЧСЛ (по числу человек)	+7(86555) 51301; +7(86555) 52030	глава администрации Апанасенковского муниципального округа – Ткаченко Владимир Николаевич	в границах Апанасенковского муниципального округа Ставропольского края
14.	ГБУ СК «Апанасенковская ЦРБ им. Пальчикова»	Медицинские услуги (по необходимости)	+7(86555) 51992	главный врач – Габидуллаев Яхья Валиевич	в границах Апанасенковского муниципального округа Ставропольского края

1	2	3	4	5	6
15.	Администрация Петровского городского округа Ставропольского края	Обеспечение питьевой водой не менее 6 л. в день на 1 человека (по необходимости). Подвоз технической воды не менее 5 кубм/1 час (по необходимости). Организация и обеспечение предупреждения граждан, проведение дворовых обходов, организация и обеспечение мест отдыха и питания смен, привлеченных к ликвидации ЧСЛ (по числу человек)	+7(86547) 42525; +7(86547)41195	глава администрации Петровского городского округа Ставропольского края – Захарченко Александр Александрович	в границах Петровского городского округа Ставропольского края
16.	ГБУЗ СК «Петровская ЦРБ»	Медицинские услуги (по необходимости)	+7(86547) 49021	главный врач – Попов Андрей Павлович	в границах Петровского городского округа Ставропольского края
17.	Администрация Ипатовского городского округа Ставропольского края	Обеспечение питьевой водой не менее 6 л. в день на 1 человека (по необходимости). Подвоз технической воды не менее 5 кубм/1 час (по необходимости). Организация и обеспечение предупреждения граждан, проведение дворовых обходов, организация и обеспечение мест отдыха и питания смен, привлеченных к ликвидации ЧСЛ (по числу человек)	+7(86542) 22360; +7(918) 8671609; +7(86542)21499	глава администрации Ипатовского городского округа Ставропольского края – Савченко Сергей Борисович	в границах Ипатовского городского округа Ставропольского края
18.	ГБУЗ СК «Ипатовская ЦРБ»	Медицинские услуги (по необходимости)	+7(86542) 52182	И. о. главного врача – Тимошенко Юрий Михайлович	в границах Ипатовского городского округа Ставропольского края

1	2	3	4	5	6
19.	Администрация Туркменского муниципального округа Ставропольского края	Обеспечение питьевой водой не менее 6 л. в день на 1 человека (по необходимости). Подвоз технической воды не менее 5 кубм/1 час (по необходимости). Организация и обеспечение предупреждения граждан, проведение дворовых обходов, организация и обеспечение мест отдыха и питания смен, привлеченных к ликвидации ЧСЛ (по числу человек)	+7(86565) 20404; +7(86565) 21692	глава администрации Туркменского муниципального округа Ставропольского края – Ефимов Геннадий Викторович	в границах Туркменского муниципального округа Ставропольского края
20.	ГБУЗ СК «Туркменская РБ»	Медицинские услуги (по необходимости)	+7(86565) 20203	главный врач – Пономарев Станислав Валерьевич	в границах Туркменского муниципального округа Ставропольского края
Изобильненское лесничество					
21.	Администрация Изобильненского городского округа Ставропольского края	Обеспечение питьевой водой не менее 6 л. в день на 1 человека (по необходимости). Подвоз технической воды не менее 5 кубм/1 час (по необходимости). Организация и обеспечение предупреждения граждан, проведение дворовых обходов, организация и обеспечение мест отдыха и питания смен, привлеченных к ликвидации ЧСЛ (по числу человек)	+7(86545) 24577; +7(86545) 22571	глава администрации Изобильненского городского округа Ставропольского края – Козлов Владимир Ильич	в границах Изобильненского городского округа Ставропольского края

1	2	3	4	5	6
22.	ГБУЗ СК «Изобильненская РБ»	Медицинские услуги (по необходимости)	+7(86545) 22377	главный врач – Хирьянова Татьяна Викторовна	в границах Изобильненского городского округа Ставропольского края
23.	Администрация Новоалександровского городского округа Ставропольского края	Обеспечение питьевой водой не менее 6 л. в день на 1 человека (по необходимости). Подвоз технической воды не менее 5 кубм/1 час (по необходимости). Организация и обеспечение предупреждения граждан, проведение дворовых обходов, организация и обеспечение мест отдыха и питания смен, привлеченных к ликвидации ЧСЛ (по числу человек)	+7(86544) 63147, 62044; +7(86544) 63035	глава администрации Новоалександровского городского округа Ставропольского края – Сагалаев Сергей Федорович	в границах Новоалександровского городского округа Ставропольского края
24.	ГБУЗ СК «Новоалександровская РБ»	Медицинские услуги (по необходимости)	+7(86544) 61980	главный врач – Перетяченко Сергей Александрович	в границах Новоалександровского городского округа Ставропольского края
25.	Администрация Красногвардейского муниципального округа Ставропольского края	Обеспечение питьевой водой не менее 6 л. в день на 1 человека (по необходимости). Подвоз технической воды не менее 5 кубм/1 час (по необходимости). Организация и обеспечение предупреждения граждан, проведение дворовых обходов, организация и	+7(86541) 25232, 26974; +7(86541) 23764	глава администрации Красногвардейского муниципального округа Ставропольского края – Ишков Константин Алексеевич	в границах Красногвардейского муниципального округа Ставропольского края

1	2	3	4	5	6
26.	ГБУЗ СК «Красногвардейская ЦРБ»	<p>обеспечение мест отдыха и питания смен, привлеченных к ликвидации ЧСЛ (по числу человек) Медицинские услуги (по необходимости)</p>	+7(86541)24045	главный врач – Мальцева Ольга Васильевна	в границах Красногвардейского муниципального округа Ставропольского края
27.	Администрация Труновского муниципального округа Ставропольского края	<p>Обеспечение питьевой водой не менее 6 л. в день на 1 человека (по необходимости). Подвоз технической воды не менее 5 кубм/1 час (по необходимости). Организация и обеспечение предупреждения граждан, проведение дворовых обходов, организация и обеспечение мест отдыха и питания смен, привлеченных к ликвидации ЧСЛ (по числу человек)</p>	+7(86546) 31673, (33560; 33253); +7(86546) 31126	глава администрации Труновского муниципального округа Ставропольского края – Высоккий Евгений Владимирович	в границах Труновского муниципального округа Ставропольского края
28.	ГБУЗ СК «Труновская РБ»	<p>Медицинские услуги (по необходимости)</p>	+7(86546) 33361	главный врач – Хаджиев Одиссей Гераклитович	в границах Труновского муниципального округа Ставропольского края
29.	Администрация Александровского муниципального округа Ставропольского края	<p>Калаусское лесничество Обеспечение питьевой водой не менее 6 л. в день на 1 человека (по необходимости). Подвоз технической воды не менее 5 кубм/1 час (по необходимости).</p>	+7(86557) 27304; +7(988) 7300877; +7(86557) 27301	глава администрации Александровского муниципального округа Ставропольского края – Маковская Любовь Александровна	в границах Александровского муниципального округа Ставропольского края

1	2	3	4	5	6
		Организация и обеспечение предупреждения граждан, проведение дворовых обходов, организация и обеспечение мест отдыха и питания смен, привлеченных к ликвидации ЧСЛ (по числу человек)			
30.	ГБУЗ СК «Александровская ЦРБ»	Медицинские услуги (по необходимости)	+7(86557) 21154	главный врач – Бухтоярова Виктория Дмитриевна	в границах Александровского муниципального округа Ставропольского края
31.	Администрация Новоселицкого муниципального округа Ставропольского края	Обеспечение питьевой водой не менее 6 л. в день на 1 человека (по необходимости). Подвоз технической воды не менее 5 кубм/1 час (по необходимости). Организация и обеспечение предупреждения граждан, проведение дворовых обходов, организация и обеспечение мест отдыха и питания смен, привлеченных к ликвидации ЧСЛ (по числу человек)	+7(86548) 21263; +7(919) 7557978; +7(86548) 22395	Глава Новоселицкого муниципального округа Ставропольского края – Антоненко Владимир Петрович	в границах Новоселицкого муниципального округа Ставропольского края
32.	ГБУЗ СК «Новоселицкая РБ»	Медицинские услуги (по необходимости)	+7(86548) 20380, 21848	главный врач – Кияшко Алексей Васильевич	в границах Новоселицкого муниципального округа Ставропольского края
33.	Администрация Благодарненского городского округа Ставропольского края	Обеспечение питьевой водой не менее 6 л. в день на 1 человека (по необходимости). Подвоз технической воды не менее 5 кубм/	+7(86549) 21640; +7(86549) 21530	Глава Благодарненского городского округа Ставропольского края – Теньков Александр Иванович	в границах Благодарненского городского округа Ставропольского края

1	2	3	4	5	6
		1 час (по необходимости). Организация и обеспечение предупреждения граждан, проведение дворовых обходов, организация и обеспечение мест отдыха и питания смен, привлеченных к ликвидации ЧСЛ (по числу человек)			
34.	ГБУЗ СК «Благодарненская РБ»	Медицинские услуги (по необходимости)	+7(86549) 21949	главный врач – Проскурин Виталий Юрьевич	в границах Благодарненского городского округа Ставропольского края
35.	Администрация Курского муниципального округа Ставропольского края	Курское лесничество Обеспечение питьевой водой не менее 6 л. в день на 1 человека (по необходимости). Подвоз технической воды не менее 5 кубм/1 час (по необходимости). Организация и обеспечение предупреждения граждан, проведение дворовых обходов, организация и обеспечение мест отдыха и питания смен, привлеченных к ликвидации ЧСЛ (по числу человек)	+7(87964) 63002; +7(87964) 65770	глава администрации Курского муниципального округа Ставропольского края – Калашников Сергей Иванович	в границах Курского муниципального округа Ставропольского края
36.	ГБУЗ СК «Курская РБ»	Медицинские услуги (по необходимости)	+7(87964) 65271	главный врач – Буйнова Татьяна Анатольевна	в границах Курского муниципального округа Ставропольского края

1	2	3	4	5	6
37.	Администрация Степновского муниципального округа Ставропольского края	Обеспечение питьевой водой не менее 6 л. в день на 1 человека (по необходимости). Подвоз технической воды не менее 5 кубм/1 час (по необходимости). Организация и обеспечение предупреждения граждан, проведение дворовых обходов, организация и обеспечение мест отдыха и питания смен, привлеченных к ликвидации ЧСЛ (по числу человек)	+7(86563) 31101; +7(903) 4426759; +7(86563) 31461	глава администрации Степновского муниципального округа Ставропольского края – Лобанов Сергей Викторович	в границах Курского муниципального округа Ставропольского края
38.	ГБУЗ СК «Степновская РБ»	Медицинские услуги (по необходимости)	+7(86563) 31183	главный врач – Швецова Елена Станиславовна	в границах Курского муниципального округа Ставропольского края
Левокумское лесничество					
39.	Администрация Левокумского муниципального округа Ставропольского края	Обеспечение питьевой водой не менее 6 л. в день на 1 человека (по необходимости). Подвоз технической воды не менее 5 кубм/1 час (по необходимости). Организация и обеспечение предупреждения граждан, проведение дворовых обходов, организация и обеспечение мест отдыха и питания смен, привлеченных к ликвидации ЧСЛ (по числу человек)	+7(86543) 31511; +79283181396; +7(86543) 31493	глава администрации Левокумского муниципального округа Ставропольского края – Иванов Андрей Николаевич	в границах Левокумского муниципального округа Ставропольского края

1	2	3	4	5	6
40.	ГБУЗ СК «Левокумская РБ»	Медицинские услуги (по необходимости)	+7(86543) 31831	главный врач – Девяткина Елена Ивановна	в границах Левокумского муниципального округа Ставропольского края
41.	Администрация Нефтекумского городского округа Ставропольского края	Обеспечение питьевой водой не менее 6 л. в день на 1 человека (по необходимости). Подвоз технической воды не менее 5 кубм/1 час (по необходимости). Организация и обеспечение предупреждения граждан, проведение дворовых обходов, организация и обеспечение мест отдыха и питания смен, привлеченных к ликвидации ЧСЛ (по числу человек)	+7(86558) 45051; +79054929596; +7(86558) 33515	глава администрации Нефтекумского городского округа Ставропольского края – Сокуренок Дмитрий Николаевич	в границах Нефтекумского городского округа Ставропольского края
42.	ГБУЗ СК «Нефтекумская ЦРБ»	Медицинские услуги (по необходимости)	+7(865 58) 44083	главный врач – Свиридова Елена Николаевна	в границах Нефтекумского городского округа Ставропольского края
43.	Администрация Арзгирского муниципального округа Ставропольского края	Обеспечение питьевой водой не менее 6 л. в день на 1 человека (по необходимости). Подвоз технической воды не менее 5 кубм/1 час (по необходимости). Организация и обеспечение предупреждения граждан, проведение дворовых обходов, организация и обеспечение мест отдыха и	+7(86560) 31240; +7(906) 4132941; +7(86560) 31151	глава администрации Арзгирского муниципального округа Ставропольского края – Палагута Алексей Иванович	в границах Арзгирского муниципального округа Ставропольского края

1	2	3	4	5	6
44.	ГБУЗ СК «Арзгирская РБ»	питания смен, привлеченных к ликвидации ЧСЛ (по числу человек) Медицинские услуги (по необходимости)	+7 (86560) 31142	главный врач – Мовчан Елена Николаевна	в границах Арзгирского муниципального округа Ставропольского края
45.	Администрация Буденновского муниципального округа Ставропольского края	Нижне – Кумское лесничество Обеспечение питьевой водой не менее 6 л. в день на 1 человека (по необходимости). Подвоз технической воды не менее 5 кубм/1 час (по необходимости). Организация и обеспечение предупреждения граждан, проведение дворовых обходов, организация и обеспечение мест отдыха и питания смен, привлеченных к ликвидации ЧСЛ (по числу человек)	+7(86559) 21329; +7(86559) 21334; +7(962) 4118585; +7(86559) 71442	глава администрации Буденновского муниципального округа Ставропольского края – Соколов Андрей Николаевич	в границах Буденновского муниципального округа Ставропольского края
46.	ГБУЗ СК «Буденновская ЦРБ»	Медицинские услуги (по необходимости)	+7(86559) 23511	главный врач – Есенакаев Рустам Юрьевич	в границах Буденновского муниципального округа Ставропольского края
47.	Администрация Советского городского округа Ставропольского края	Обеспечение питьевой водой не менее 6 л. в день на 1 человека (по необходимости). Подвоз технической воды не менее 5 кубм/1 час (по необходимости).	+7(86552) 65702; +7(962) 4132074; +7(86552)61700	глава администрации Советского городского округа Ставропольского края – Воронков Сергей Николаевич	в границах Советского городского округа Ставропольского края

1	2	3	4	5	6
48.	ГБУЗ СК «Советская РБ»	<p>Организация и обеспечение предупреждения граждан, проведение дворовых обходов, организация и обеспечение мест отдыха и питания смен, привлеченных к ликвидации ЧСЛ (по числу человек)</p> <p>Медицинские услуги (по необходимости)</p>	+7(86552) 61454	главный врач – Васильченко Дмитрий Владимирович	в границах Советского городского округа Ставропольского края
49.	Администрация Грачевского муниципального округа Ставропольского края	<p>Ставропольское лесничество</p> <p>Обеспечение питьевой водой не менее 6 л. в день на 1 человека (по необходимости). Подвоз технической воды не менее 5 кубм/ 1 час (по необходимости). Организация и обеспечение предупреждения граждан, проведение дворовых обходов, организация и обеспечение мест отдыха и питания смен, привлеченных к ликвидации ЧСЛ (по числу человек)</p>	+7(86540) 40088, 40406; +7(86559) 41545	глава администрации Грачевского муниципального округа Ставропольского края – Филичкин Сергей Леонидович	в границах Грачевского муниципального округа Ставропольского края
50.	ГБУЗ СК «Грачевская РБ»	Медицинские услуги (по необходимости)	+7(86540) 40234	главный врач – Колотий Федор Владимирович	в границах Грачевского муниципального округа Ставропольского края

1	2	3	4	5	6
51.	Администрация Шпаковского муниципального округа Ставропольского края	Обеспечение питьевой водой не менее 6 л. в день на 1 человека (по необходимости). Подвоз технической воды не менее 5 кубм/ 1 час (по необходимости). Организация и обеспечение предупреждения граждан, проведение дворовых обходов, организация и обеспечение мест отдыха и питания смен, привлеченных к ликвидации ЧСЛ (по числу человек)	+7(86553) 63012, 60016,	глава администрации Шпаковского муниципального округа Ставропольского края – Серов Игорь Владимирович	в границах Шпаковского муниципального округа Ставропольского края
52.	ГБУЗ СК «Шпаковская РБ»	Медицинские услуги (по необходимости)	+7(86553) 50069; 33720	главный врач – Кошель Иван Владимирович	в границах Шпаковского муниципального округа Ставропольского края
53.	ГБУЗ СК «Краевая клиническая больница» г. Ставрополь	Медицинские услуги (по необходимости)	+7(8652) 350223; 320229	главный врач – Можейко Ростислав Александрович	Ставропольский край

V. Меры по созданию резерва пожарной техники и оборудования, противопожарного снаряжения и противопожарного инвентаря, транспортных средств и горюче-смазочных материалов. Перечень лесопожарных формирований пожарной техники и оборудования, подлежащих включению в межрегиональный план маневрирования лесопожарных формирований пожарной техники и оборудования

1. Меры по созданию резерва пожарной техники и оборудования, противопожарного снаряжения и инвентаря, транспортных средств и горюче-смазочных материалов

№ п/п	Вид пожарной техники, оборудования, противопожарного снаряжения, инвентаря, тип горюче-смазочных материалов	Количество, единица измерения	Местонахождение резерва (населенный пункт, адрес)	Лица, ответственные за формирование и сохранность резерва	Контактные данные
1	2	3	4	5	6
1.	Региональный резерв Главного управления МЧС России по Ставропольскому краю*, в том числе: пожарные автоцистерны	19 ед.	355000, г. Ставрополь, ул. 8 Марта, 164	Начальник Главного управления МЧС России по Ставропольскому краю – Кий Владимир Валерьевич	+7(8652) 240582; +7(8652) 759655
2.	Региональный резерв министерства природных ресурсов и охраны окружающей среды Ставропольского края всего: лесопожарные автоцистерны мотопомпы бензопилы воздуходувки ГСМ бензин ГСМ дизтопливо	1 ед. 1 ед. 2 ед. 2 ед. 0,5 т. 0,5 т.	355006, г. Ставрополь, ул. Голенева, 18	Ответственный за формирование, использование и сохранность регионального резерва минприроды края – заместитель министра Ковалева Т.С.	+7(8652) 944199; +7(8652) 947341

1	2	3	4	5	6
	В том числе:				
2.1.	лесопожарные автоцистерны	1 ед.		Ответственный за фор-	+7(905) 4183084
	мотопомпы	1 ед.	357502, Ставрополь-	мирование и сохран-	
	бензопилы	2 ед.	ский край,	ность резерва государ-	
	воздуходувки	2 ед.	г. Пятигорск,	ственного бюджетного	
	ГСМ бензин	0,5 т.	ул. Лесная, 1	учреждения Ставро-	
	ГСМ дизтопливо	0,5 т.		польского края	
				«Бештаугорский	
				лесхоз» – директор	
				Мустивый Ф.С.	

*) Региональный резерв Главного управления МЧС России по Ставропольскому краю, установлен Планом привлечения сил и средств подразделений пожарной охраны для тушения пожаров в Ставропольском крае, утвержденным Губернатором Ставропольского края 30.12.2019 года. Привлечение регионального резерва ГУ МЧС России по Ставропольскому краю при ликвидации ЧСЛ регионального характера также отражено на Схеме 4 настоящего Сводного плана.

3. Посадочные площадки для самолетов и вертолетов, используемых в целях проведения авиационных работ по охране и защите лесов

№ п/п	Местоположение (географические координаты, ближайший населенный пункт)	Тип воздушного судна, которое может осуществлять приземление, взлет	Наличие пунктов заправки авиа ГСМ	Лицо, ответственное за объект	Контактные данные
1	2	3	4	5	6
1.	Российская Федерация, Ставропольский край, г. Минеральные Воды, ОАО «Международный аэропорт Минеральные Воды» № 44 13 36 Е43 04 59. Координаты: 05°12'58"С; 43°05'15"В (WGS-84).	Аэропорт допущен к приему следующих типов воздушных судов: В-747, В-777, Ан-124, В-757, В-737, А-320, и ВС классом ниже. Вертолетов всех классов.	Имеются: ЕС-1, РТ/МС-8П	Главный оператор аэропорта - генеральный директор ОАО «Международный аэропорт Минеральные Воды» – Чуев Роман Викторович.	+7(87922) 67828; +7(87922) 57832
2.	Российская Федерация, Ставропольский край, 12 км сев. вост. г. Ставрополь, №4506 Е04206, ОАО «Международный аэропорт «Ставрополь» имени А.В. Суворова. Координаты: 45°06'32.99"С, 042°06'46.00"В (WGS-84), на окраине г. Михайловска (ранее с. Шпаковское)	Аэропорт допущен к приему следующих типов воздушных судов: А319, А320; В 737; Bombardier CRJ-200; Ил-76, Ту-154, Ту-134, Як-42, Ил-114, ЯК-40, АН-12, Ил-18, АН-24 и ВС классом ниже. Вертолетов всех классов.	Имеются: ЕС-1, РТ/МС-8П	Главный оператор аэропорта - генеральный директор ОАО «Международный аэропорт «Ставрополь» имени А.В. Суворова – Соловьев Виктор Андреевич	+7(8652) 248102; +7(8652) 245557
Итого по Ставропольскому краю		2 аэропорта*			

*) Около 80% лесов, расположенных на землях лесного фонда на территории Ставропольского края сосредоточены на территории муниципальных и городских округов Ставропольского края, расположенных на оптимальном удалении от указанных международных аэропортов, имеющих необходимую инфраструктуру. Использование посадочных площадок Министерства обороны Российской Федерации, имеющихся на территории края и расположенных в отдаленных малолесных восточных районах края (полупустыня) экономически не целесообразно.

1. КАРТА-СХЕМА

распределения земель Ставропольского края по зонам охраны лесов от пожаров различными способами (с использованием наземных, авиационных или космических средств), в том числе зона контроля, с указанием маршрутов авиационного патрулирования с границами муниципальных образований, лесничеств и лесопарков

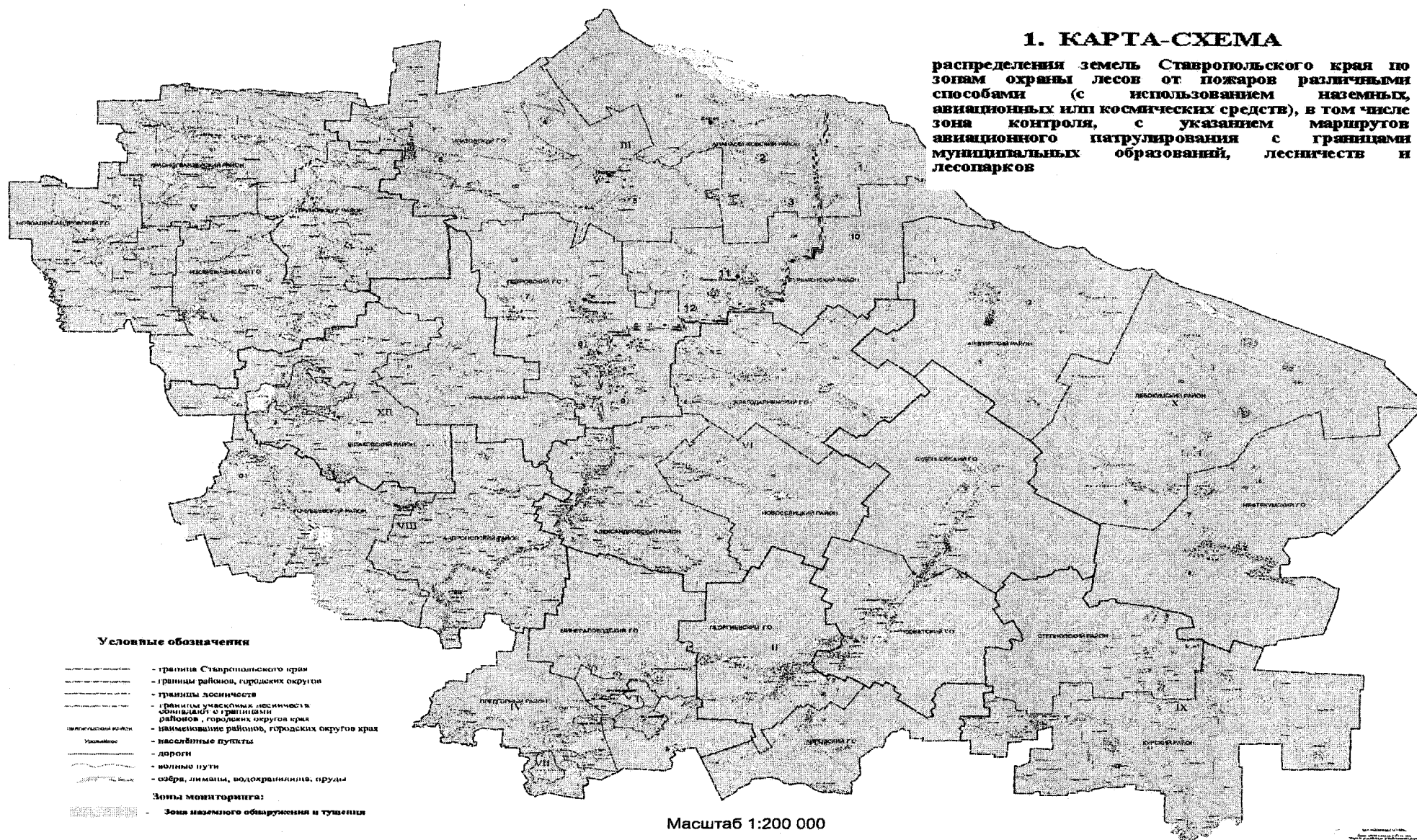

МИНИСТЕРСТВО ВНЕШНИХ СВЯЗЕЙ
И ДИПЛОМАТИИ
США

2 НАПЛА-ОКЕМА

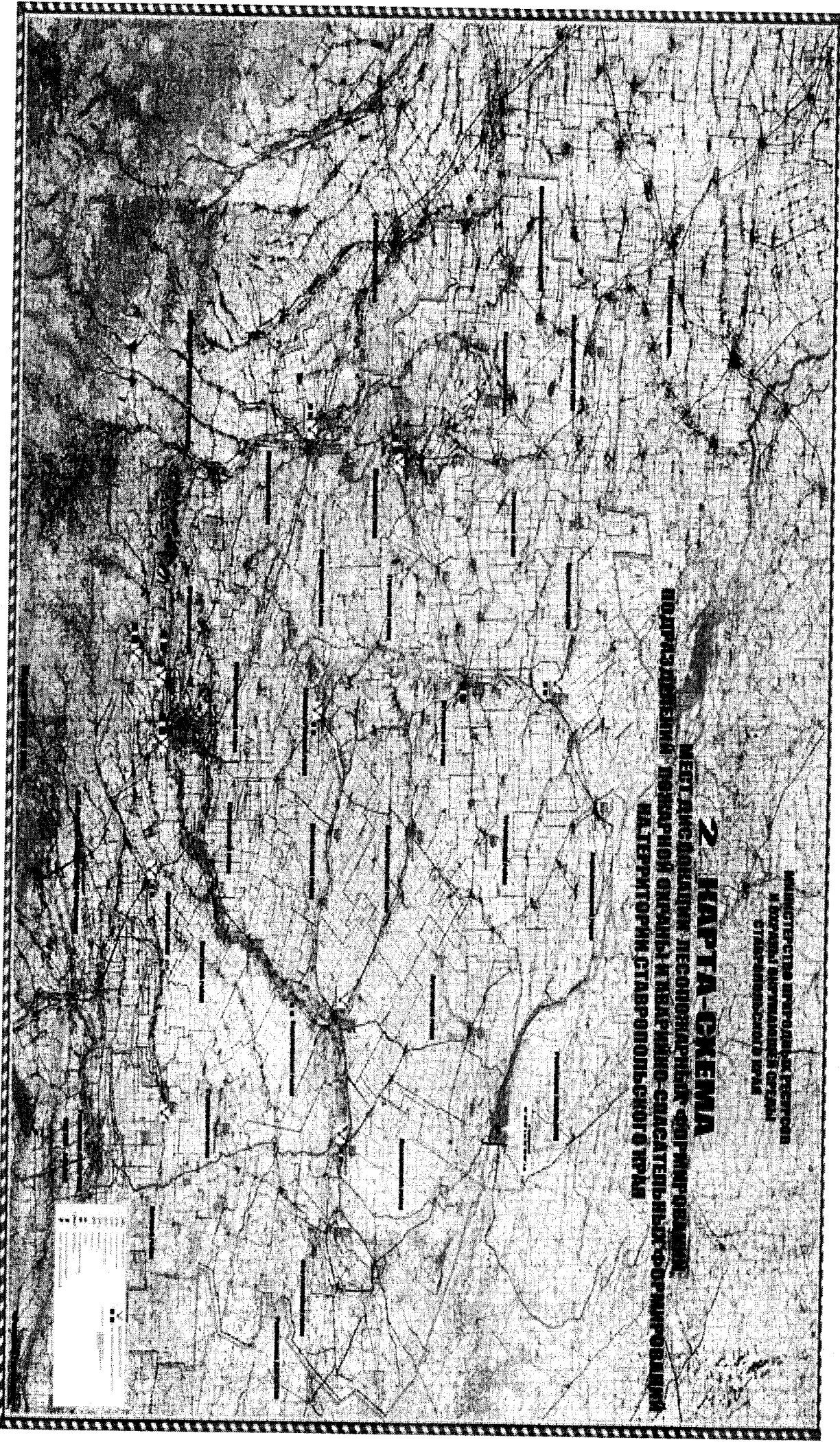

МЕСТА АНГАЖИМЕНТА ИЕСОИОНАЦИОННО-ДОПМОЖИТЕЛНИ
ПОПРАВИТЕЛНИ ДОКАУПНИ И ВЕЛАНДИО-САКАТЕЛНИ ДОПМОЖИТЕЛНИ
НАТЕРИТОРИИ СТАВРОНИСНОГО ИРПА

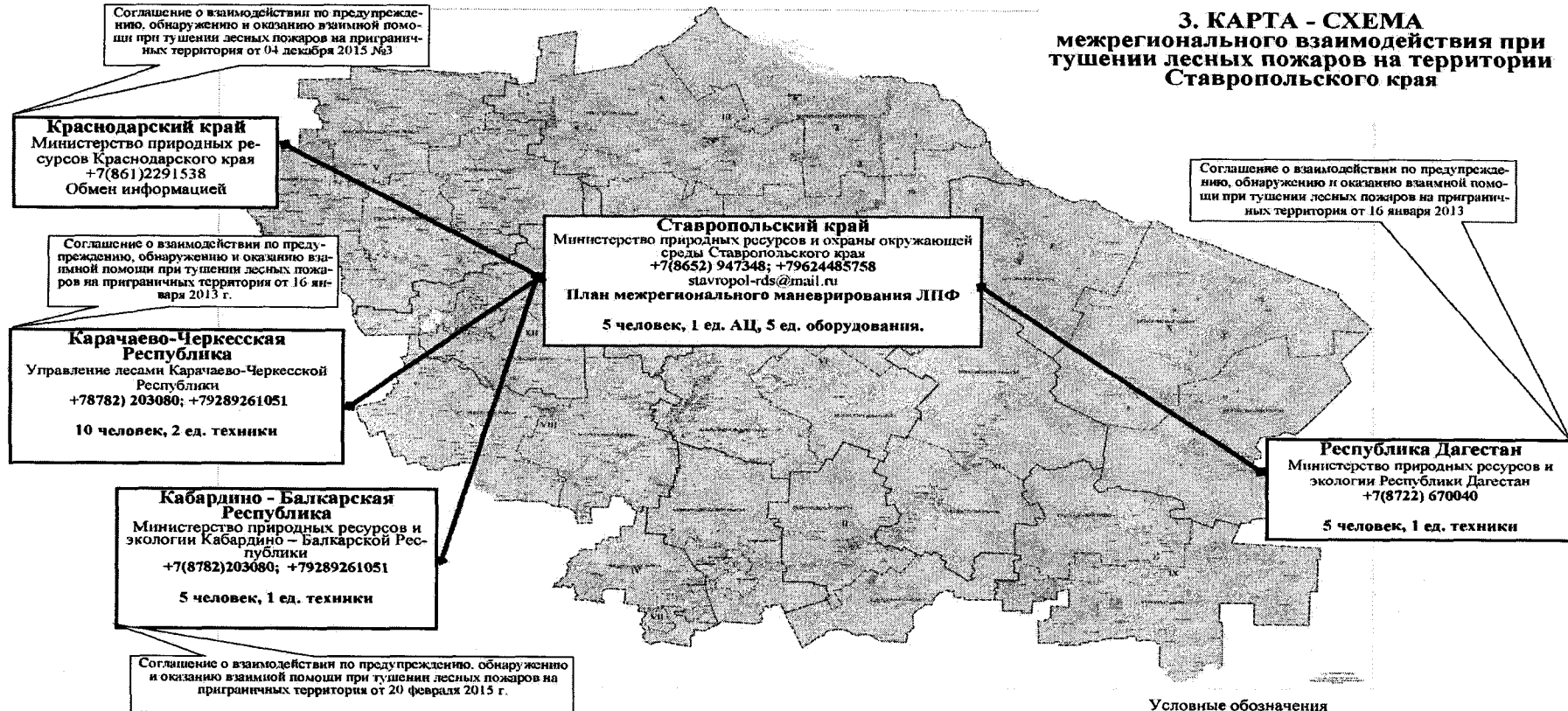

3. КАРТА - СХЕМА межрегионального взаимодействия при тушении лесных пожаров на территории Ставропольского края

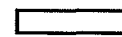

Условные обозначения

-  - органы исполнительной Ставропольского края осуществляющие взаимодействие с сопредельными субъектами РФ
-  - органы исполнительной власти субъектов РФ осуществляющие взаимодействие со Ставропольским краем
-  - установленные каналы связи

Масштаб 1:200 000

4. Схема привлечения сил и средств подразделений пожарной охраны и аварийно-спасательных формирований, сил и средств, которые могут быть привлечены для борьбы с лесными пожарами, иных юридических лиц, которые могут быть привлечены в установленном порядке к тушению лесных пожаров, в соответствии с уровнем пожарной опасности в лесах

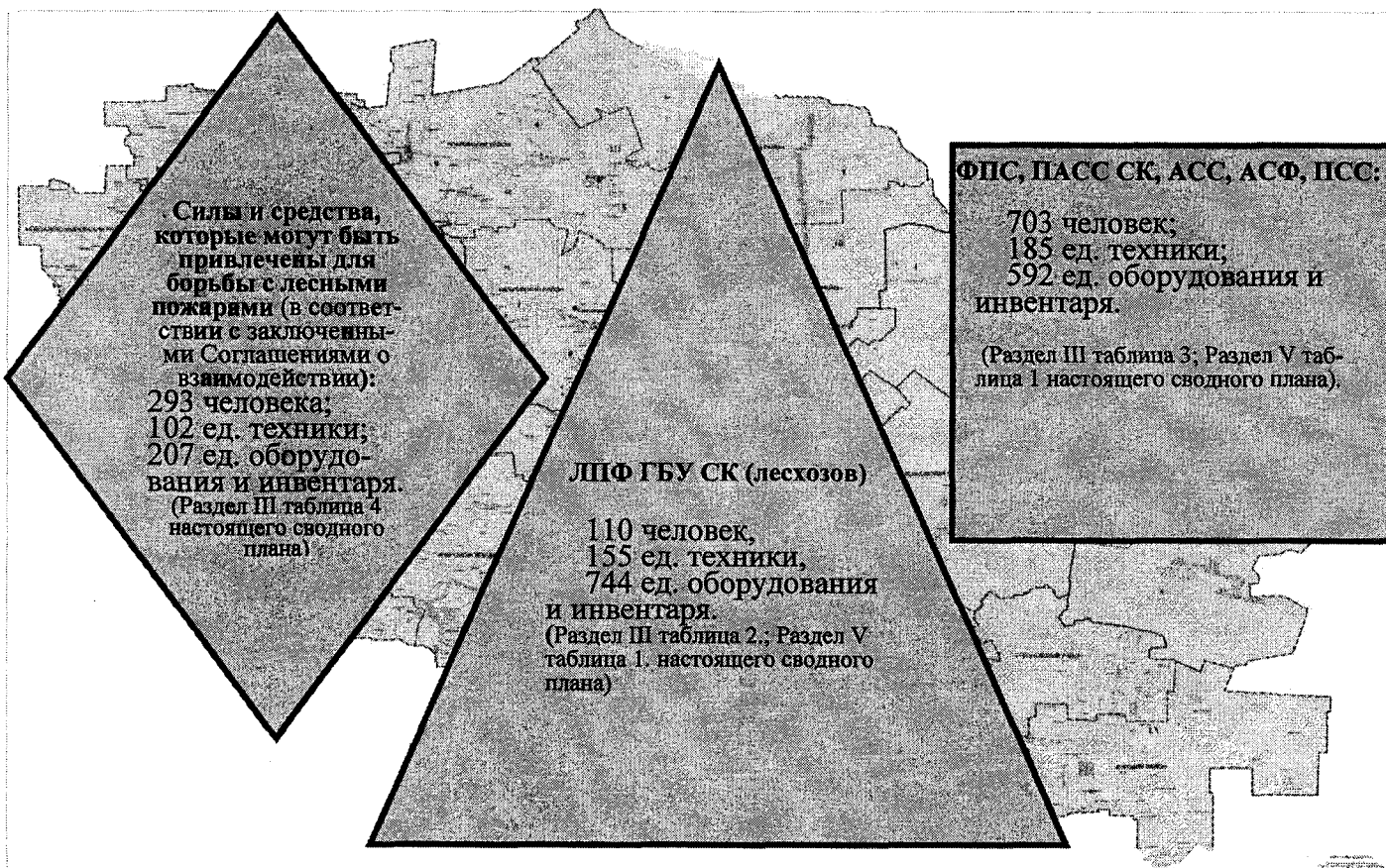

I КПО			
II КПО			
III КПО			
IV КПО			
V КПО			
Действует режим ЧЛС	Задействуются все ресурсы пожаротушения		

УСЛОВНЫЕ ОБОЗНАЧЕНИЯ:

	Лесопожарные формирования		Подразделения ФПС, ПАСС СК, АСС, АСФ, ПСС местных гарнизонов МР (При угрозе лесных пожаров населенным пунктам, объектам экономики и инфраструктуры, при угрозе возникновения ЧС в лесах (угроза перехода лесного пожара в крупный), при возникновении ЧС в лесах)		Силы и средства, которые могут быть привлечены для борьбы с лесными пожарами (в соответствии с заключенными Соглашениями о взаимодействии)		Все ресурсы пожаротушения находятся в полной готовности
--	---------------------------	--	---	--	--	--	---

5. Схема функционирования региональной диспетчерской службы министерства природных ресурсов и охраны окружающей среды Ставропольского края на территории Ставропольского края

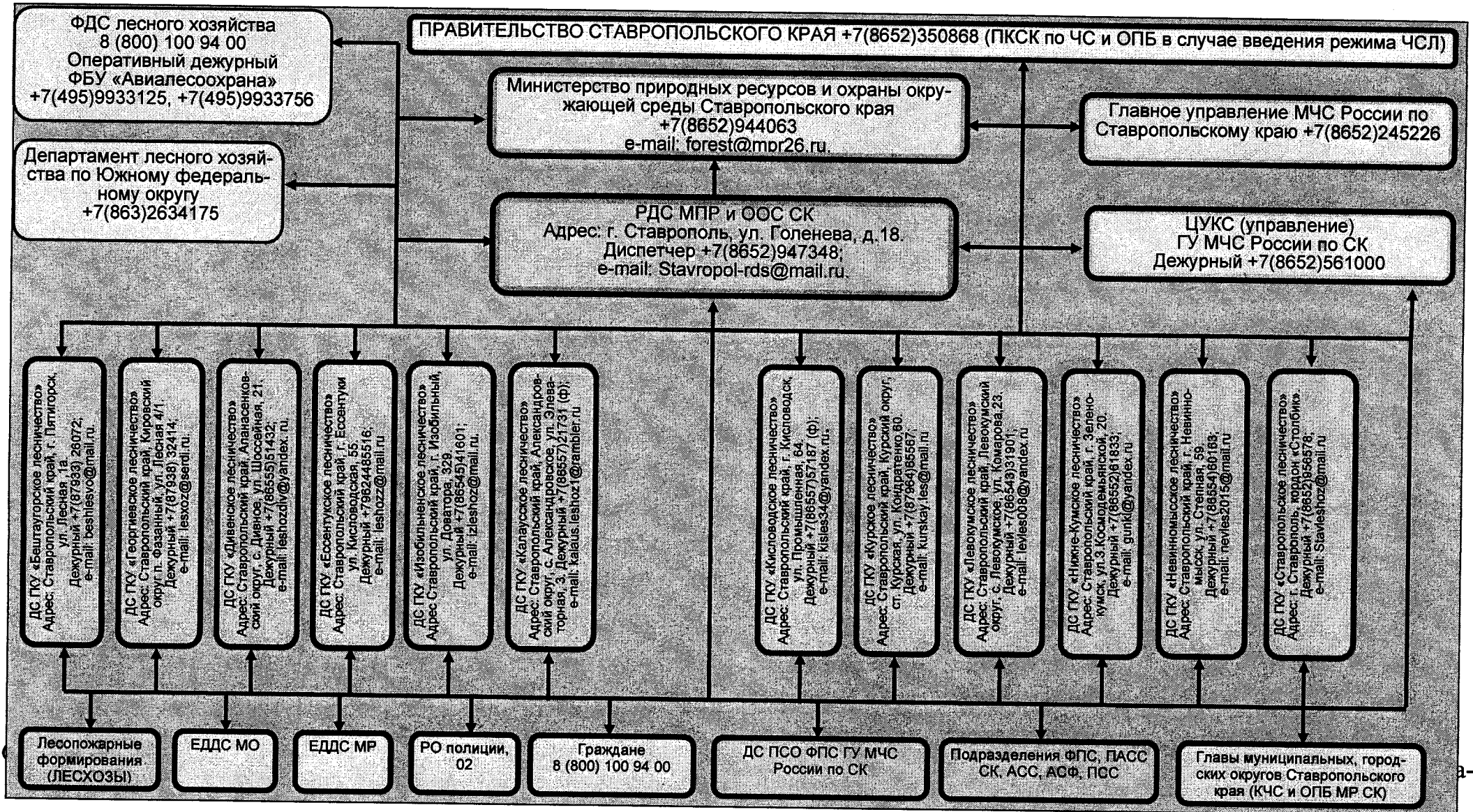

6. Схема оперативного обмена информацией о пожарной опасности и лесных пожарах на территории Ставропольского края

