



**ПОСТАНОВЛЕНИЕ**  
**ГУБЕРНАТОРА СТАВРОПОЛЬСКОГО КРАЯ**

г. Ставрополь

10 марта 2022 г.

№ 81

**Об утверждении сводного плана  
тушения лесных пожаров на  
территории Ставропольского края  
на 2022 год**

В соответствии со статьей 53<sup>3</sup> Лесного кодекса Российской Федерации и по согласованию с Федеральным агентством лесного хозяйства от 18.02.2022 № ИС-09-27/3846

**ПОСТАНОВЛЯЮ:**

1. Утвердить прилагаемый сводный план тушения лесных пожаров на территории Ставропольского края на 2022 год.

2. Настоящее постановление вступает в силу со дня его подписания.

Губернатор  
Ставропольского края



В.В.Владимиров

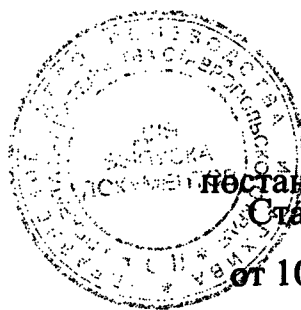

**УТВЕРЖДЕН**

**по постановлению Губернатора  
Ставропольского края**

**от 10 марта 2022 г. № 81**

## **СВОДНЫЙ ПЛАН**

**тушения лесных пожаров на территории Ставропольского края на 2022 год  
(подготовлен министерством природных ресурсов и охраны окружающей  
среды Ставропольского края)**

## Оглавление

I. Общие положения	
1. Общая характеристика лесов на территории Ставропольского края	4
2. Информация об органах государственной власти, их территориальных подразделениях, осуществляющих организацию тушения лесных пожаров, а также о государственных учреждениях и других организациях, осуществляющих работы по тушению лесных пожаров и осуществлению мер пожарной безопасности	
3. Сведения о природной пожарной опасности	10
4. Информация об ответственных лицах, осуществляющих организацию охраны лесов от пожаров	12
5. Информация о лицах, ответственных за организацию тушения лесных пожаров на территории муниципальных образований Ставропольского края	20
6. Информация о лицах, допущенных к руководству тушения лесных пожаров	29
II. Меры по охране земель и земельных участков, имеющих общую границу с лесничествами и лесопарками, а также меры по противопожарному обустройству населенных пунктов, объектов экономики и инфраструктуры, расположенных на таких землях и земельных участках. Мероприятия по противопожарному обустройству населенных пунктов, объектов экономики и инфраструктуры	32
III. Перечень и состав лесопожарных формирований, пожарной техники и оборудования, порядок привлечения и использования таких средств в соответствии с уровнем пожарной опасности в лесах	
1. Перечень лесопожарных формирований, осуществляющих охрану лесов от пожаров	33
2. Состав лесопожарных формирований, пожарной техники и оборудования. Силы и средства лесопожарных формирований, пожарной техники и оборудования	36
3. Перечень сил и средств подразделений пожарной охраны и аварийно-спасательных формирований, которые могут быть привлечены в установленном порядке к тушению лесных пожаров	39
4. Силы и средства, которые могут быть привлечены для борьбы с лесными пожарами	46
5. Порядок привлечения и использования лесопожарных формирований, подразделений пожарной охраны и аварийно-спасательных формирований, иных юридических лиц, которые могут быть привлечены в установленном порядке к тушению лесных пожаров, в соответствии с уровнем пожарной опасности в лесах. Порядок привлечения сил и средств тушения лесных пожаров в Ставропольском крае. Порядок действий органов исполнительной власти, органов местного самоуправления, организаций всех форм собственности, граждан при повышении пожарной опасности в лесах в зависимости от условий погоды (по классам), введении режима ограничения пребывания граждан в лесах и въезда в них транспортных средств, введении особого противопожарного режима, ведении режима чрезвычайной ситуации в лесах, вызванной лесными пожарами в Ставропольском крае	53
IV. Мероприятия по координации работ, связанных с тушением лесных пожаров. Информация об организации и функционировании соответствующих комиссий, штабов и групп по тушению лесных пожаров	90
Перечень органов государственной власти, органов местного самоуправления, организаций, оказывающих содействие в тушении лесных пожаров	102

V. Меры по созданию резерва пожарной техники и оборудования, противопожарного снаряжения и противопожарного инвентаря, транспортных средств и горюче-смазочных материалов. Перечень лесопожарных формирований пожарной техники и оборудования, подлежащих включению в межрегиональный план маневрирования лесопожарных формирований пожарной техники и оборудования

1. Меры по созданию резерва пожарной техники и оборудования, противопожарного снаряжения и инвентаря, транспортных средств и горюче-смазочных материалов

117

2. Перечень лесопожарных формирований, пожарной техники и оборудования, подлежащих включению в межрегиональный план маневрирования лесопожарных формирований, пожарной техники и оборудования

119

3. Посадочные площадки для самолетов и вертолетов, используемых в целях проведения авиационных работ по охране и защите лесов.

120

VI. Сводная информация о готовности Ставропольского края к пожароопасному сезону

121

1. Карта-схема распределения земель Ставропольского края по зонам охраны лесов от пожаров различными способами (с использованием наземных, авиационных или космических средств), в том числе зона контроля, с указанием маршрутов авиационного патрулирования с границами муниципальных образований, лесничеств и лесопарков

122

2. Карта-схема мест дислокации лесопожарных формирований, подразделений пожарной охраны и аварийно-спасательных формирований на территории Ставропольского края

123

3. Карта-схема межрегионального взаимодействия при тушении лесных пожаров на территории Ставропольского края

124

4. Схема привлечения сил и средств подразделений пожарной охраны и аварийно-спасательных формирований, сил и средств, которые могут быть привлечены для борьбы с лесными пожарами, иных юридических лиц, которые могут быть привлечены в установленном порядке к тушению лесных пожаров, в соответствии с уровнем пожарной опасности в лесах

125

5. Схема функционирования региональной диспетчерской службы министерства природных ресурсов и охраны окружающей среды Ставропольского края на территории Ставропольского края

126

6. Схема оперативного обмена информацией о пожарной опасности и лесных пожарах на территории Ставропольского края

127

Приложение. Мероприятия по противопожарному обустройству населенных пунктов, объектов экономики и инфраструктуры

128

## I. Общие положения

### 1. Общая характеристика лесов на территории Ставропольского края

Ставропольский край находится в центральной части Северного Кавказа (Предкавказья) и между  $43^{\circ} 39'$  и  $46^{\circ} 48'$  северной широты и  $40^{\circ} 48'$  и  $45^{\circ} 47'$  восточной долготы.

Площадь Ставропольского края составляет 66,3 тыс. кв. км.

По целевому назначению все леса Ставропольского края относятся к защитным лесам. Общая лесистость края составляет 1,6%.

По данным государственного лесного реестра по состоянию на 01.01.2021, составленного на основе предшествующего государственного лесного реестра путем внесения текущих изменений, общая площадь земель лесного фонда и земель иных категорий, на которых расположены леса в Ставропольском крае, составляет 130,0 тыс. га, из них площадь лесов, расположенных на землях лесного фонда, – 114,364 тыс. га (в государственном лесном реестре округлено программой «PPP\_LesFond» ФГУП «Рослесинфорг» до 114,4 тыс. га).

Общая площадь лесов, расположенных на землях лесного фонда, в разрезе лесничеств и распределение площади лесного фонда лесничеств по классам природной пожарной опасности приведены в пункте 3 Раздела I настоящего Сводного плана.

Площадь лесов, расположенных на землях иных категорий (городские леса), в Ставропольском крае составляет 15,6 тыс. га.

При формировании земельного участка из земель лесного фонда произошло увеличение площади земель лесного фонда в Ставропольском крае на 2 га с 114,362 тыс. га до 114,364 тыс. га.

По данным государственного лесного реестра по состоянию 01.01.2021, лесные участки, ранее находившиеся во владении сельскохозяйственных организаций, в состав земель лесного фонда не принимались, лесоустройство в лесах, расположенных на землях лесного фонда, не проводилось.

По категориям земель леса, расположенные на землях лесного фонда, на территории Ставропольского края представлены лесными землями – 94,2 тыс. га (82,4%), из них: покрытыми лесом – 92,5 тыс. га, не покрытыми лесом – 1,7 тыс. га, и нелесными землями – 20,2 тыс. га (17,6%).

По преобладанию древесных пород покрытые лесом земли лесного фонда представлены: хвойными – 2,9 тыс. га (3%), твердолиственными – 73,3 тыс. га (79,5%) и мягколиственными – 16,3 тыс. га (17,5%).

Леса, расположенные на землях населенных пунктов (городские леса), представлены лесными землями – 13,9 тыс. га (83,3%), из них: покрытыми лесом – 12,2 тыс. га (97,8%) и нелесными землями – 1,7 тыс. га (16,7%). По преобладанию древесных пород покрытые лесом земли, расположенные на землях населенных пунктов (городские леса), представлены хвойными –

1,3 тыс. га (10,7%), твердолиственными – 9,4 тыс. га (76,9%) и мягколиственными – 1,5 тыс. га (12,4%).

Приказом Федерального агентства лесного хозяйства от 01.11.2013 № 324 «Об определении количества лесничеств на территории города-курорта Железноводска Ставропольского края и установлении их границ» определено, что на землях населенного пункта – города-курорта Железноводска Ставропольского края, занятых городскими лесами, располагается Железноводское городское лесничество. Площадь городских лесов города-курорта Железноводска составляет 4247 га.

Приказом Федерального агентства лесного хозяйства от 17.05.2018 № 430 «Об определении количества лесничеств на землях населенных пунктов города Ставрополя Ставропольского края, занятых городскими лесами, и установлении их границ» на территории города Ставрополя определено городское лесничество. При формировании границ земельных участков, занятых городскими лесами, их площадь составила 2454,9 га.

Приказом Федерального агентства лесного хозяйства от 12.03.2019 № 424 «Об определении количества лесопарков на землях населенных пунктов города Невинномысска Ставропольского края, занятых городскими лесами, и установлении их границ» на территории города Невинномысска определено городское лесничество. При формировании границ земельных участков, занятых городскими лесами, их площадь составила 851 га. Лесоустройство не проведено. Данные о лесах отсутствуют.

Приказом Федерального агентства лесного хозяйства от 20.06.2019 № 772 «Об определении количества лесопарков на землях населенных пунктов города Ессентуки Ставропольского края, занятых городскими лесами, и установлении их границ» на территории города Ессентуки определено городское лесничество. При формировании границ земельных участков, занятых городскими лесами, их площадь составила 258 га. Лесоустройство не проведено. Данные о лесах отсутствуют.

Приказом Федерального агентства лесного хозяйства от 17.03.2020 № 319 «О создании лесничества на части земель населенных пунктов города Пятигорска Ставропольского края, занятых городскими лесами, и установлении их границ» создано Пятигорское городское лесничество. В настоящее время Федеральным агентством лесного хозяйства проводятся работы по внесению сведений о границах Пятигорского городского лесничества в Едином государственном реестре недвижимости (ЕГРН). Лесоустройство не проведено. Данные о лесах отсутствуют.

Приказом Федерального агентства лесного хозяйства от 29.01.2020 № 35 «О создании лесничеств на землях населенных пунктов города Минеральные Воды Минераловодского городского округа Ставропольского края, занятых городскими лесами, и установлении их границ» создано Минераловодское городское лесничество. При формировании границ земельных участков, занятых городскими лесами, их площадь составила 300,7911 га. Лесоустройство не проведено. Данные о лесах отсутствуют.

Приказом Федерального агентства лесного хозяйства от 29.01.2020 № 38 «О создании лесничеств на части земель населенных пунктов муниципального образования города Лермонтова Ставропольского края, занятых городскими лесами, и установлении их границ» создано Лермонтовское городское лесничество площадью 225,3184 га. В связи с постановкой земельных участков на кадастровый учет, администрацией города Лермонтова в Рослесхоз направлено письмо о включении в границы Лермонтовского городского лесничества еще двух земельных участков площадью 746,68 га. Лесоустройство не проведено. Данные о лесах отсутствуют.

Приказом Федерального агентства лесного хозяйства от 19.07.2021 № 592 «О создании лесничества на землях населенных пунктов города-курорта Кисловодска Ставропольского края, занятых городскими лесами, и установлении его границ» создано Кисловодское городское лесничество, площадью 45,5828 га. В связи с постановкой земельных участков на кадастровый учет, администрацией города-курорта Кисловодска выполняются работы по исправлению кадастровых (реестровых) ошибок. Лесоустройство не проведено. Данные о лесах отсутствуют.

По состоянию 01.01.2021, в соответствии со статьей 84 Лесного кодекса Российской Федерации органами местного самоуправления города-курорта Железноводска и города Ставрополя разработаны и утверждены лесохозяйственные регламенты Железноводского и Ставропольского городских лесничеств.

Сведения о природной пожарной опасности в лесах на территории Железноводского и Ставропольского городских лесничеств

№ п/п	Наименование лесничества	Площадь (гектаров)					Средний класс природной пожарной опасности	
		общая	по классам природной пожарной опасности					
			I	II	III	IV		V
1	2	3	4	5	6	7	8	9

Леса, расположенные на землях иных категорий

1.	Железноводское городское лесничество	4252	111	-	2453	1261	427	III
2.	Ставропольское городское лесничество	2454,9	-	-	2454,9	-	-	III
	Итого	6706,9	111	-	4907,9	1261	427	III

Территория Ставропольского края разделяется на 4 агроклиматических зоны: 1 – крайне засушливая зона; 2 – засушливая зона; 3 – зона неустойчивого увлажнения; 4 – зона достаточного увлажнения.

В крайне засушливой зоне имеется самый низкий коэффициент лесистости, не превышающий в целом 1%, имеющиеся насаждения практически полностью созданы искусственным путем, а ассортимент лесных пород, в большей части, представлен засухоустойчивыми породами: вязом мелколистным – 21%, акацией белой – 27%, гледичией – 11% и кустарниками (лох, джужгун и другие породы) – 23%.

Естественные леса представлены небольшими участками в поймах рек, среди которых выделяются массив в Левокумском районе и «Камыш – Бурунный пойменный лес» в Нефтекумском районе.

Засушливая зона характеризуется более высоким, хотя и недостаточным коэффициентом увлажнения (0,5 – 0,7), и несколько лучшими лесорастительными условиями. Здесь уже появляются участки лесов естественного происхождения, которые приурочены к верхним частям балок, поймам рек и представлены в основном дубово-ясеневыми и тополевыми насаждениями. Около 40% лесов имеют искусственное происхождение с преобладанием следующих пород: гледичия, акация белая, тополь, дуб, вяз мелколистный и др. с небольшой (1%) долей кустарников в качестве главных пород. Имеются искусственно созданные сосновые насаждения (0,9%).

Зона неустойчивого увлажнения характеризуется относительно высоким коэффициентом увлажнения (0,8 – 1,0). Здесь расположено около половины лесного фонда Ставропольского края, широко представленного естественными дубово-ясеневыми насаждениями, расположенными по водоразделам и склонам, а также поймам рек и в балках. Леса, в основном смешанного состава, с широким представлением древесных и кустарниковых пород.

В данной зоне встречаются относительно крупные лесные массивы, среди которых такие, как «Казенный лес» (Русская лесная дача) площадью 7,1 тыс. га и «Темный лес» площадью 3,4 тыс. га.

В зону достаточного увлажнения входят предгорные районы Ставропольского края – особо охраняемый эколого-курортный регион Российской Федерации – Кавказские Минеральные Воды (далее – Кавминводы), природные условия которых характеризуются, в целом, достаточным количеством выпадающих осадков, наличием вертикальной зональности по климатическим показателям и наибольшей в Ставропольском крае лесистостью территории. Произрастают в основном широколиственные леса с участием хвойных лесов искусственного происхождения (5%).

Общая площадь особо охраняемых природных территорий краевого значения (далее – ООПТ) в Ставропольском крае составляет 106892 га и состоит из 108 объектов: 42 государственных природных заказника, 65 памятников природы и 1 охраняемой озелененной и лесной территории (Эммануэлевское урочище).

К учреждениям, расположенным на землях особо охраняемых природных территорий, находящимися в ведении Минприроды России, относится «Курортный парк» - объект культурного наследия федерального значения,

расположенный в границах муниципального образования города - курорта Кисловодска. Объект культурного наследия федерального значения находится в государственной собственности Российской Федерации, распоряжением территориального управления Росимущества в городе Москве от 22 декабря 2016 г. № 1456 закреплён на праве оперативного управления за федеральным государственным бюджетным учреждением «Национальный парк «Кисловодский», общая площадь объекта культурного наследия федерального значения - 9484000,00 кв. метров (948,4 га).

Курортный парк города-курорта Кисловодска представляет собой уникальное произведение ландшафтно-декоративного искусства, где использованы достижения инженерной и медицинской наук; он является природоохранным, эколого-просветительским и научно-исследовательским объектом. Составляет большую территорию самого города. Из десятков древесных пород, начиная с дореволюционного периода, в парке прижились редкие виды: тополь (китайский, итальянский, канадский, лавролистный), дуб пирамидальный, сосны Веймутова и Палласа, голубая серебристая ель Энгельмана, пихта Нордмана, кипарисовик Лавсона, можжевельник китайский, сафора японская, ясень пенсильванский, туя гигантская и др., более 50 различных кустарников. В составе федерального государственного бюджетного учреждения «Национальный парк «Кисловодский» специализированных подразделений, обеспечивающих выполнение работ по тушению пожаров, нет.

В соответствии со статьей 16 Федерального закона Российской Федерации от 21 декабря 1994 года № 69-ФЗ «О пожарной безопасности» тушение пожаров в городских лесах, объекте культурного наследия федерального значения «Курортный парк», расположенных в границах населенных пунктов поселения, городского округа, обеспечивается территориальными подразделениями Главного управления МЧС России по Ставропольскому краю, частями противопожарной службы Ставропольского края, находящимися в зоне ответственности. Информация о силах и средствах подразделений пожарной охраны и аварийно-спасательных формированиях, которые могут быть привлечены в установленном порядке к тушению лесных пожаров, приведена в пункте 39 Раздела III настоящего Сводного плана.

Осуществление отдельных полномочий Российской Федерации в области лесных отношений, переданных субъектам Российской Федерации в соответствии со статьей 83 Лесного кодекса Российской Федерации, в Ставропольском крае возложено на министерство природных ресурсов и охраны окружающей среды Ставропольского края.

В целях формирования на землях лесного фонда в Ставропольском крае территориальных единиц управления в области использования, охраны, защиты и воспроизводства лесов приказом Федерального агентства лесного хозяйства от 21.08.2008 г. № 229 «Об определении количества лесничеств на территории Ставропольского края и установлении их границ» определено 12 лесничеств и установлены их границы.

Выполнение работ по охране, защите, воспроизводству, включая тушение лесных пожаров в лесах, расположенных на землях лесного фонда, на территории Ставропольского края, осуществляют 10 государственных бюджетных учреждений Ставропольского края (лесхозов).

Потенциальная (природная) пожарная опасность и фактическая горимость лесов зависят от многих факторов: породного состава и состояния насаждений, типа условий их произрастания, развития транспортной сети, посещаемости лесов населением, противопожарного обустройства территории и многих других. В соответствии со шкалой природной пожарной опасности насаждений, разработанной академиком И.С.Мелеховым, лесной фонд в Ставропольском крае дифференцирован по пяти классам пожарной опасности. Средний класс природной пожарной опасности равен II,6, что свидетельствует о средней пожарной опасности в лесах. Наиболее опасные в пожарном отношении участки леса (I, II классы) занимают 5,9% общей площади лесного фонда в Ставропольском крае. К ним отнесены хвойные насаждения искусственного происхождения, расположенные в границах Кисловодского и Ессентукского лесничеств, молодняки искусственного происхождения, расположенные в границах Левокумского, Нижне-Кумского, Курского лесничеств в полупустынных восточных районах Ставропольского края, а также участки лесного фонда, расположенные вдоль автомобильных дорог и вблизи населенных пунктов.

Городские леса представлены твердолиственными породами, средний класс природной пожарной опасности городских лесов равен III.

По статистическим данным 2007 – 2021 годов пожароопасный сезон в Ставропольском крае начинается в первых числах апреля и длится до конца ноября.

**2. Информация об органе государственной власти и территориальных подразделениях, осуществляющих организацию тушения лесных пожаров, а также о государственных учреждениях и других организациях, осуществляющих работы по тушению лесных пожаров и осуществлению мер пожарной безопасности**

Министерство природных ресурсов и охраны окружающей среды Ставропольского края (далее – минприроды края).

Адрес: 355006, г. Ставрополь, ул. Голенева, д. 18.

Контактные данные: тел. +7(8652) 947344, факс 7(8652) 947307, e-mail: mprsk@estav.ru.

Министр природных ресурсов и охраны окружающей среды Ставропольского края – Коврыга Роман Анатольевич.

Информация о территориальных подразделениях, подведомственных минприроды края, государственных казенных учреждениях (лесничествах), осуществляющих организацию тушения лесных пожаров, и государственных бюджетных учреждениях Ставропольского края (лесхозах), осуществляющих работы по тушению лесных пожаров и обеспечивающих выполнение мер пожарной безопасности в лесах, расположенных на землях лесного фонда, на территории Ставропольского края приведена в пункте 4 Раздела I настоящего Сводного плана.

Информация о гражданах и юридических лицах, осуществляющих использование лесов, расположенных на землях лесного фонда, на территории Ставропольского края (арендаторах) и других организациях, силы и средства которых могут быть привлечены для борьбы с лесными пожарами в соответствии с заключенными Соглашениями о взаимодействии, приводится в таблице 4 Раздела III настоящего Сводного плана.

**3. Сведения о природной пожарной опасности**

№ п/п	Наименование лесничества	Площадь (гектаров)					Средний класс природной пожарной опасности	
		общая	по классам природной пожарной опасности					
			I	II	III	IV		V
1	2	3	4	5	6	7	8	9

**Земли лесного фонда**

1.	Бештаугорское	4336	90	-	2596	1100	550	III
2.	Георгиевское	9352	148	-	6521	1876	807	III
3.	Дивенское	10726	420	4	8994	47	1261	III

1	2	3	4	5	6	7	8	9
4.	Ессентук- ское	11574	996	-	6905	2171	1502	II
5.	Изобиль- ненское	4340	75	1	2517	802	945	III
6.	Калаусское	6505	106	1	5595	227	576	III
7.	Кисловод- ское	3444	1679	585	274	303	603	II
8.	Курское	11176	250	-	5530	3199	2197	III
9.	Левокум- ское	17493	1167	-	15186	804	336	III
10.	Невинно- мысское	11588	119	3	6766	3200	1500	III
11.	Нижне- Кумское	9190	222	24	4809	3200	935	III
12.	Ставро- польское	14640	354	11	11936	911	1428	III
	Итого	114364	5626	629	77629	17840	12640	II,6
Земли обороны и безопасности								
1.		-	-	-	-	-	-	-
	Итого	-	-	-	-	-	-	-
Земли особо охраняемых природных территорий								
1.		-	-	-	-	-	-	-
	Итого	-	-	-	-	-	-	-
	Всего по Став- ропольскому краю*	114364	5626	629	77629	17840	12640	II,6

\* В 2020 году на основании актов об изменении данных государственного лесного реестра в соответствии с актами натурного обследования, составленными на основании уведомлений Росреестра об изменении описания местоположения границ и площади лесного участка, площадь земель лесного фонда на территории Ставропольского края уменьшилась на 13 га. При формировании границ и площади земельного участка с кадастровым номером 26:15:000000:6826, территориально расположенного в Кочубеевском районе, установленная площадь составила 14,96 га, в результате указанных действий площадь Невинномысского участкового лесничества Невинномысского лесничества увеличилась на 15 га. Таким образом, по состоянию на 01.01.2021, общее увеличение площади земель лесного фонда Ставропольского края составило 2 га (114362 га – 13 га + 15 га = 114364 га).

## 4. Информация об ответственных лицах, осуществляющих организацию охраны лесов от пожаров

№ п/п	Наименование	ФИО	Должность	Контактные данные
1	2	3	4	5
1.	Председатель комиссии по предупреждению и ликвидации чрезвычайных ситуаций и обеспечению пожарной безопасности Ставропольского края	Владимиров Владимир Владимирович	Губернатор Ставропольского края	+7(8652) 351172; gubernator.stavkray.ru 355025, город Ставрополь, Площадь Ленина, 1
2.	Заместитель высшего должностного лица субъекта Российской Федерации, курирующий вопросы охраны лесов от пожаров	Ситников Владимир Николаевич	Первый заместитель председателя Правительства Ставропольского края	+7(8652) 350540; mshp@stavkray.ru 355025, г. Ставрополь, Площадь Ленина, 1
3.	Руководитель уполномоченного органа исполнительной власти Ставропольского края в области лесных отношений	Коврыга Роман Анатольевич	Министр природных ресурсов и охраны окружающей среды Ставропольского края	+7(8652) 947344; +7(8652) 947307 (ф); mprsk@estav.ru. 355006, г. Ставрополь, ул. Голенева, 18.

1	2	3	4	5
	Руководители лесничеств			
4.	Государственное казенное учреждение «Бештаугорское лесничество»	Дроздов Сергей Владимирович	Начальник лесничества	+7(87933) 29236; +7(928) 9295897 (с); beshtay_leshoz@mail.ru 57551, Ставропольский край, г. Пятигорск, ул. Лесная, д. 1А
5.	Государственное казенное учреждение «Георгиевское лесничество»	Петренко Николай Николаевич	Начальник лесничества	+7(87938) 63234; +7(962) 0012221 (с); leshoz@serdi.ru 357326, Ставропольский край, п. Фазанный, ул. Лесная, д. 4/2
6.	Государственное казенное учреждение «Дивенское лесничество»	Гетманцев Виктор Васильевич	Начальник лесничества	+7(86555) 51432; +79624084305 (с); leshoz@div.stv.ru 356721, Ставропольский край, с. Дивное, ул. Шоссейная, д. 21
7.	Государственное казенное учреждение «Ессентукское лесничество»	Кудрявцев Максим Васильевич	Начальник лесничества	+7(87934) 66516; +7(928) 2674663 (с); +7(87934) 63623 (ф); leshozz@mail.ru, 357601, Ставро- польский край, г. Ессентуки, ул. Кисловодская, д. 55

1	2	3	4	5
8.	Государственное казенное учреждение «Изобильненское лесничество»	Логачёв Олег Анатольевич	Начальник лесничества	+7(86545) 42556; +7(903) 4428694 (с); izleshoz@mail.ru 356100, Ставропольский край, г. Изобильный, ул. Доватора, д. 329
9.	Государственное казенное учреждение «Калаусское лесничество»	Пономаренко Иван Анатольевич	Начальник лесничества	+7(86557) 21731; +7(912) 8311641 (с); kalaus.leshoz1@rambler.ru 356304, Ставропольский край, с. Александровское, ул. Элеваторная, д. 3
10.	Государственное казенное учреждение «Кисловодское лесничество»	Шереметов Марат Ромикович	Временно исполняющий обязанности начальника лесничества	+7(87937) 57432 (ф); +7(961)4904503 (с); kislles@gmail.com 357700, Ставропольский край, г. Кисловодск, ул. Промышленная, д. 34
11.	Государственное казенное учреждение «Курское лесничество»	Коваленко Вячеслав Юрьевич	Начальник лесничества	+7(87964) 65567; +7(909)7606567 (с); kurskay.les@mail.ru 357850, Ставропольский край, ст. Курская, ул. Кондратенко, д. 60

1	2	3	4	5
12.	Государственное казенное учреждение «Левокумское лесничество»	Захарченко Александр Иванович	Начальник лесничества	+7(86543) 31901; +79064912610 (с); levles008@yandex.ru 357960, Ставропольский край, с. Левокумское, ул. Комарова, д. 23
13.	Государственное казенное учреждение «Невинномысское лесничество»	Печеневская Юлия Сергеевна	Начальник лесничества	+7(86554) 60163; +79283399912 (с); nevles2015@mail.ru 357030, Ставропольский край, г. Невинномысск, ул. Степная, д. 59
14.	Государственное казенное учреждение «Нижне-Кумское лесничество»	Букреев Алексей Николаевич	Временно исполняющий обязанности начальника лесничества	+7(86559) 92264; +789187612428 (с); gunkl@yandex.ru 356835, Ставропольский край, с. Архангельское, ул. Делегатская, д. 72
15.	Государственное казенное учреждение «Ставропольское лесничество»	Зенченков Сергей Николаевич	Начальник лесничества	+7(8652) 956576; +7(962) 4407300 (с); stavleshoz@mail.ru 355029, Ставропольский край, г. Ставрополь, тер Столбик кордон

1	2	3	4	5
	Руководители организаций по тушению лесных пожаров на территории Ставропольского края			
16.	Государственное бюджетное учреждение Ставропольского края «Бештаугорский лесхоз»	Мустивый Федор Семенович	Директор	+7(87933)26072; +7(87933)29236 (ф); +79620102697 (с); beshtay_leshoz@mail.ru 357565, Ставропольский край, г. Пятигорск, ул. Лесная, д. 1А
17.	Государственное бюджетное учреждение Ставропольского края «Буденновский лесхоз»	Рыбинцева Любовь Амирхановна	Временно исполняющий обязанности директора	+7(86559) 97272 (ф); +7(938) 3439993 (с); forest142@yandex.ru 356835, Ставропольский край, с. Архангельское, ул. Делегатская, д. 72
18.	Государственное бюджетное учреждение Ставропольского края «Ессентукский лесхоз»	Петраков Евгений Алексеевич	Директор	+7(87934) 63623 (ф); +7(928)3395569 (с); leshozz@mail.ru 357600, Ставропольский край, г. Ессентуки, ул. Кисловодская, д. 55

1	2	3	4	5
19.	Государственное бюджетное учреждение Ставропольского края «Ипатовский лесхоз»	Санюкович Игорь Николаевич	Директор	+7(86542) 58527; +7(86542) 63623 (ф); +7(906) 4893594 (с); leshoz-ipatovo@mail.ru 356630, Ставропольский край, г. Ипатово, ул. Рабочая, д. 5
20.	Государственное бюджетное учреждение Ставропольского края «Калаусский лесхоз»	Обирин Алексей Григорьевич	Директор	+7(86557) 21731; +7(928) 3043425 (с); kalaus.leshoz1@rambler.ru 356300, Ставропольский край, с. Александровское, ул. Элеваторная, д. 3
21.	Государственное бюджетное учреждение Ставропольского края «Кировский лесхоз»	Доманина Ольга Ивановна	Директор	+7(87938) 32414; +7(87938) 63234 (ф); +79064797754 (с); leshoz@serdi.ru 357326, Ставропольский край, п. Фазанный, ул. Лесная, д. 4/2
22.	Государственное бюджетное учреждение Ставропольского края «Кисловодский лесхоз»	Карпов Вячеслав Иванович	Директор	+7(87937) 57187; +7(963) 3888811 (с); kisl34 @yandex.ru, 357700, Ставропольский край, г. Кисловодск, ул. Промышленная, д. 34

1	2	3	4	5
23.	Государственное бюджетное учреждение Ставропольского края «Левокумский лесхоз»	Юнусов Иса Алиевич	Директор	+7(86543) 21901; +7(86543) 31427 (ф); +7(903) 4136380 (с); levles009@yandex.ru 357960, Ставропольский край, с. Левокумское, ул. Комарова, д. 23
24.	Государственное бюджетное учреждение Ставропольского края «Невинномысский лесхоз»	Ольшанов Виктор Станиславович	Директор	+7(86554) 60134; +7(86554) 60154 (ф); +7(962) 4485169 (с); nevles2015@mail.ru. 357100, Ставропольский край, г. Невинномысск, ул. Степная, д. 59
25.	Государственное бюджетное учреждение Ставропольского края «Ставропольский лесхоз»	Соколовский Станислав Владимирович	Директор	+7(8652) 956576; +7(8652)956578 (ф); +79187530220 (с); stavleshov@mail.ru 355029, Ставропольский край, Ставрополь город, тер Столбик кордон

Руководители учреждений национальных парков и государственных природных заповедников Минприроды России

1	2	3	4	5
26.	Федеральное государственное бюджетное учреждение «Национальный парк «Кисловодский»	Науменко Дмитрий Сергеевич	Директор	+7(8652) 257708; +7(928) 3443885 (с) prk1823@mail.ru 357700, Ставропольский край, г. Кисловодск, Курортный бульвар, 21
27.	Руководитель военного лесничества Минобороны России	-	-	-
28.	Руководитель Главного управления МЧС России по субъекту Российской Федерации*	Кий Владимир Валерьевич	Начальник Главного управления МЧС России по Ставропольскому краю (заместитель председателя комиссии по предупреждению и ликвидации чрезвычайных ситуаций и обеспечению пожарной безопасности в Ставропольском крае)	+7(8652) 349405; +7(8652) 759655 (ф); 355000, г. Ставрополь, ул. 8 Марта, 164
29.	Руководитель территориального органа МВД России	Мишагин Андрей Васильевич	Начальник Главного управления МВД России по Ставропольскому краю	+7(8652) 304444, +7(8652) 384255; +7(8652) 266326 (ф); 355035, г. Ставрополь, ул. Дзержинского, 102
Иные организации				
30.	Государственное казенное учреждение «Противопожарная и аварийно-спасательная служба Ставропольского края»	Киселев Геннадий Васильевич	Начальник государственного казенного учреждения «Противопожарная и аварийно-спасательная служба Ставропольского края»	+7(8652) 240588; +7(8652) 240588 (ф); 355000, г. Ставрополь, ул. 8 Марта, 164.

\*Военных лесничеств Минобороны России на территории Ставропольского края нет.

5. Информация о лицах, ответственных за организацию тушения лесных пожаров на территории муниципальных образований Ставропольского края

№ п/п	Муниципальное образование	Лица, ответственные за организацию тушения лесных пожаров на территории муниципальных образований Ставропольского края	Фамилия, имя, отчество	Контактные данные
1	2	3	4	5
1.	Александровский муниципальный округ Ставропольского края	Глава Александровского муниципального округа Ставропольского края – председатель комиссии по предупреждению и ликвидации чрезвычайных ситуаций и обеспечению пожарной безопасности округа	Маковская Любовь Александровна	+7(86557) 27304; +7(988) 7300877 (с); +7(86557) 27301 (ф), aleksadmin@mail.ru, 356300, Ставропольский край, с. Александровское, ул. К. Маркса, д. 58
2.	Арзгирский муниципальный округ Ставропольского края	Глава Арзгирского муниципального округа Ставропольского края – председатель комиссии по предупреждению и ликвидации чрезвычайных ситуаций и обеспечению пожарной безопасности округа	Палагута Алексей Иванович	+7(86560) 31240; +7(906) 4132941 (с); +7(86560) 31151 (ф), admarzmo@mail.ru, 356571, Ставропольский край, с. Арзгир, ул. П. Базалева, 3
3.	Апанасенковский муниципальный округ Ставропольского края	Глава Апанасенковского муниципального округа Ставропольского края – председатель комиссии по предупреждению и ликвидации чрезвычайных ситуаций и обеспечению пожарной безопасности округа	Ткаченко Владимир Николаевич	+7(86555) 51301; +7(86555) 52030 (ф), aamrsk@div.stv.ru, 356720, Ставропольский край, с. Дивное, ул. Советская, 17

1	2	3	4	5
4.	Андроповский муниципальный округ Ставропольского края	Глава Андроповского муниципального округа Ставропольского края – председатель комиссии по предупреждению и ликвидации чрезвычайных ситуаций и обеспечению пожарной безопасности округа	Бобрышева Нина Анатольевна	+7(86556) 62212; +7(905) 4920113 (с); +7(86556) 62215 (ф), admandrop@yandex.ru 357070, Ставропольский край, с. Курсавка, ул. Красная, 24
5.	Благодарненский городской округ Ставропольского края	Глава Благодарненского городского округа Ставропольского края – председатель комиссии по предупреждению и ликвидации чрезвычайных ситуаций и обеспечению пожарной безопасности округа	Теньков Александр Иванович	+7(86549) 21640; +7(86549) 21530 (ф), abmr@blag.stv.ru, 356420, г. Благодарный, Площадь Ленина, 1
6.	Буденновский муниципальный округ Ставропольского края	Глава Буденовского муниципального округа Ставропольского края – председатель комиссии по предупреждению и ликвидации чрезвычайных ситуаций и обеспечению пожарной безопасности округа	Соколов Андрей Николаевич	+7(86559) 21329; +7(86559) 21334; +7(962) 4118585 (с); +7(86559) 71442 (ф), bud.mun.adm@rambler.ru, 356800, Ставропольский край, г. Буденновск, ул. Октябрьская 46
7.	Георгиевский городской округ Ставропольского края	Глава Георгиевского городского округа Ставропольского края – председатель комиссии по предупреждению и ликвидации чрезвычайных ситуаций и обеспечению пожарной безопасности округа	Зайцев Андрей Владимирович	+7 (87951) 23050; +7(87951) 23050 (ф), admin@gmr-sk.ru, 357820, Ставропольский край, г. Георгиевск, Площадь Победы, 1

1	2	3	4	5
8.	Грачевский муниципальный округ Ставропольского края	Глава Грачевского муниципального округа Ставропольского края – председатель комиссии по предупреждению и ликвидации чрезвычайных ситуаций и обеспечению пожарной безопасности округа	Филичкин Сергей Леонидович	+7(86540) 40088, 40406; +7(86559) 41545 (ф). glava.gr.mo@mail.ru, 356250, Ставропольский край, с. Грачевка, ул. Ставропольская, 42
9.	Ипатовский городской округ Ставропольского края	Глава Ипатовского городского округа Ставропольского края  Начальник отдела сельского хозяйства, охраны окружающей среды, чрезвычайных ситуаций и антитеррора Ипатовского городского округа – председатель комиссии по предупреждению и ликвидации чрезвычайных ситуаций и обеспечению пожарной безопасности округа	Шейкина Вера Николаевна  Головинов Николай Сергеевич	+7(86542) 22360; +7(86542)22560 (ф), admipatovo@yandex.ru, 356630, Ставропольский край, г. Ипатово, ул. Ленинградская, 80  +7(86542) 57660; +7(86542)22560 (ф), admipatovo@yandex.ru, 356630, Ставропольский край, г. Ипатово, ул. Ленинградская, 80

1	2	3	4	5
10.	Кировский городской округ Ставропольского края	Глава Кировского городского округа Ставропольского края округа – председатель комиссии по предупреждению и ликвидации чрезвычайных ситуаций и обеспечению пожарной безопасности округа	Лукинов Владимир Федорович	+7(87938) 43201; +7(906) 4704070 (с); +7(87938) 51783 (ф), akmrsk@mail.ru 357300, Ставропольский край, г. Новопавловск, Площадь Ленина, 1
11.	Кочубеевский муниципальный округ Ставропольского края	Глава Кочубеевского муниципального округа Ставропольского края – председатель комиссии по предупреждению и ликвидации чрезвычайных ситуаций и обеспечению пожарной безопасности округа	Клевцов Алексей Павлович	+7(86550) 20151; +7(918) 7409930 (с); +7(86550) 21720 (ф), akmr.org@gmail.com, 357000, Ставропольский край, с. Кочубеевское, ул. Октябрьской Революции, 64
12.	Красногвардейский муниципальный округ Ставропольского края	Глава Красногвардейского муниципального округа Ставропольского края  Заместитель главы администрации Красногвардейского муниципального округа Ставропольского края – председатель комиссии по предупреждению и ликвидации чрезвычайных ситуаций и обеспечению пожарной безопасности округа	Ишков Константин Алексеевич  Рагулин Александр Викторович	+7(86541) 25232, 26974; +7(86541) 23764 (ф), Krasnogvardadmin@mail.ru, 356030, Ставропольский край, с. Красногвардейское, ул. Ленина, 46 а  +7(86541) 45251; +7(962) 0034404 (с), Krasnogvardadmin@mail.ru, 356030, Ставропольский край, с. Красногвардейское, ул. Ленина, 46 а

1	2	3	4	5
13.	Курский муниципальный округ Ставропольского края	Глава Курского муниципального округа Ставропольского края – председатель комиссии по предупреждению и ликвидации чрезвычайных ситуаций и обеспечению пожарной безопасности округа	Калашников Сергей Иванович	+7(87964) 63002; +7(87964) 65770 (ф), econom-akmr-sk@yandex.ru, 357850, Ставропольский край, станция Курская, пер. Школьный, 12
14.	Минераловодский городской округ Ставропольского края	Исполняющий полномочия главы Минераловодского городского округа – председатель комиссии по предупреждению и ликвидации чрезвычайных ситуаций и обеспечению пожарной безопасности округа	Городний Дмитрий Валерьевич	+7(87922) 65723; +7(87922) 64433 (ф), mingorokrug@mail.ru, 357203, Ставропольский край, г. Минеральные Воды, пр. Карла Маркса, 54
15.	Левокумский муниципальный округ Ставропольского края	Глава Левокумского муниципального округа Ставропольского края – председатель комиссии по предупреждению и ликвидации чрезвычайных ситуаций и обеспечению пожарной безопасности округа	Иванов Андрей Николаевич	+7(86543) 31511; +79283181396 (с); +7(86543) 31493 (ф), lev_admin@mail.ru, 357960, Ставропольский край, с. Левокумское, ул. Карла Маркса, 170
16.	Нефтекумский городской округ Ставропольского края	Глава Нефтекумского городского округа Ставропольского края – председатель комиссии по предупреждению и ликвидации чрезвычайных ситуаций и обеспечению пожарной безопасности округа	Сокуренок Дмитрий Николаевич	+7(86558) 45051; +79054929596 (с); +7(86558) 33515 (ф), angosk.ru 356880, Ставропольский край, г. Нефтекумск, Площадь Ленина, д. 1

1	2	3	4	5
17.	Изобильненский городской округ Ставропольского края	Глава Изобильненского городского округа – председатель комиссии по предупреждению и ликвидации чрезвычайных ситуаций и обеспечению пожарной безопасности округа	Козлов Владимир Ильич	+7(86545) 24577; +7(86545) 22571 (ф), izobadmin@mail.ru, 356140, Ставропольский край, г. Изобильный, ул. Ленина, 15
18.	Новоалександровский городской округ Ставропольского края	Глава Новоалександровского городского округа Ставропольского края – председатель комиссии по предупреждению и ликвидации чрезвычайных ситуаций и обеспечению пожарной безопасности округа	Сагалаев Сергей Федорович	+7(86544) 63147, 62044; +7(86544) 63035 (ф), anmrsk@bk.ru, 356000, Ставропольский край, г. Новоалександровск, ул. Гагарина, 315
19.	Новоселицкий муниципальный округ Ставропольского края	Глава Новоселицкого муниципального округа Ставропольского края – председатель комиссии по предупреждению и ликвидации чрезвычайных ситуаций и обеспечению пожарной безопасности округа	Федотова Татьяна Ивановна	+7(86548) 21263; +7(919) 7557978 (с); +7(86548) 22395 (ф), novadmin@mail.ru, 356350, Ставропольский край, с. Новоселицкое, Площадь имени Ленина, д. 1
20.	Петровский городской округ Ставропольского края	Глава Петровского городского округа Ставропольского края	Захарченко Александр Александрович	+7(86547) 42525; +7(86547)41195 (ф); petr.adm@mail.ru, 356530, Ставропольский край, г. Светлоград, пл. 50 лет Октября, 8

1	2	3	4	5
		Заместитель главы администрации Петровского городского округа Ставропольского края – председатель комиссии по предупреждению и ликвидации чрезвычайных ситуаций и обеспечению пожарной безопасности округа	Бобыкин Александр Иванович	+7(86547) 40798; +7(86547)41195 (ф). petr.adm@mail.ru, 356530, Ставропольский край, г. Светлоград, пл. 50 лет Октября, 8
21.	Предгорный муниципальный округ Ставропольского края	Глава Предгорного муниципального округа Ставропольского края– председатель комиссии по предупреждению и ликвидации чрезвычайных ситуаций и обеспечению пожарной безопасности округа	Бондаренко Николай Николаевич	+ 7(8796)166131; armr2006@yandex.ru, 357350, Ставропольский край, станция Ессентукская, ул. Набережная, 5
22.	Советский городской округ Ставропольского края	Глава Советского городского округа Ставропольского края	Воронков Сергей Николаевич	+7(86552) 65702; +7(962) 4132074 (с); +7(86552)61700 (ф), admin@sovadmin.ru, 357910, Ставропольский край, г. Зеленокумск, ул. Мира, 18 +7(86552) 62339; +79624443988 (с), admin@sovadmin.ru, 357910, Ставропольский край, г. Зеленокумск, ул. Мира, 18
		Заместитель главы администрации Советского городского округа Ставропольского края – председатель комиссии по предупреждению и ликвидации чрезвычайных ситуаций и обеспечению пожарной безопасности округа	Коберняков Алексей Иванович	

1	2	3	4	5
23.	Степновский муниципальный округ Ставропольского края	Глава Степновского муниципального округа Ставропольского края – председатель комиссии по предупреждению и ликвидации чрезвычайных ситуаций и обеспечению пожарной безопасности округа	Лобанов Сергей Викторович	+7(86563) 31101; +7(903) 4426759 (с); +7(86563) 31461 (ф), adm.stepnoe26@yandex.ru , 357930, Ставропольский край, с. Степное, Площадь Ленина, 42
24.	Труновский муниципальный округ Ставропольского края	Глава Труновского муниципального округа Ставропольского края– председатель комиссии по предупреждению и ликвидации чрезвычайных ситуаций и обеспечению пожарной безопасности округа	Высоцкий Евгений Владимирович	+7(86546) 31673; 33560; 33253; +7(86546) 31126 (ф), pos-kirova@yandex.ru, 356195, Ставропольский край, с. Донское, ул. Ленина, 5
25.	Туркменский муниципальный округ Ставропольского края	Глава Туркменского муниципального округа Ставропольского края  Заместитель главы администрации Туркменского муниципального округа Ставропольского края – председатель комиссии по предупреждению и ликвидации чрезвычайных ситуаций и обеспечению пожарной безопасности округа	Ефимов Геннадий Викторович  Хисамов Ильфат Ясовывевич	+7(86565) 20404; +7(86565) 21692 (ф), atmpck@mail.ru/ admturkck@mail.ru, 356540, Ставропольский край, с. Летняя Ставка, ул. Советская, 122 +7(86565)20967; +7(86565)20132 (ф). atmpck@mail.ru/ adm_turk_ck@mail.ru, 356540, Ставропольский край, с. Летняя Ставка, ул. Советская, 122

1	2	3	4	5
26.	Шпаковский муниципальный округ Ставропольского края	Глава Шпаковского муниципального округа Ставропольского края	Серов Игорь Владимирович	+7(86553) 63012, 60016; administration@shmr.ru, 356240, Ставропольский край, г. Михайловск, ул. Ленина,113
		Заместитель главы администрации Шпаковского муниципального округа Ставропольского края – председатель комиссии по предупреждению и ликвидации чрезвычайных ситуаций и обеспечению пожарной безопасности округа	Приходько Валерий Дмитриевич	+7(86553) 56572; +7(86553)50020 (ф); administration@shmr.ru, 356240 Ставропольский край, г. Михайловск, ул. Ленина,113

## 6. Информация о лицах, допущенных к руководству тушения лесных пожаров

№ п/п	Лесничество	Ф.И.О.	Должность	Контактные данные	Опыт работы в качестве руководителя тушения лесных пожаров, лет	Примечание
1	2	3	4	5	6	7
1.	Бештаугорское	Мустивый Федор Семенович	Директор государственного бюджетного учреждения Ставропольского края «Бештаугорский лесхоз»	+7(87933) 26072; +7(87933) 29236 (ф); +79620102697 (с); beshtay_leshoz@mail.ru 357565, Ставропольский край, г. Пятигорск, ул. Лесная, д. 1А	31	приказ минприроды края от 13.12.2016 г. № 615
2.	Георгиевское, Курское*	Коваленко Вячеслав Юрьевич	Директор государственного бюджетного учреждения Ставропольского края «Кировский лесхоз»	+7(87938) 32414; +7(87938) 63234 (ф); +79064797754 (с); leshoz@serdi.ru 57326, Ставропольский край, п. Фазанный, ул. Лесная, д. 4/2	3	приказ минприроды края от 13.12.2016 г. № 615
3.	Дивенское	Санюкович Игорь Николаевич	Директор государственного бюджетного учреждения Ставропольского края «Ипатовский лесхоз»	+7(86542) 58527; +7(86542) 63623 (ф); +7(906) 4893594 (с); leshoz-ipatovo@mail.ru 356630, Ставропольский край, г. Ипатово, ул. Рабочая, д. 5	11	приказ минприроды края от 13.12.2016 г. № 615

1	2	3	4	5	6	7
8.	Левокумское	Юнусов Иса Алиевич	Директор государственного бюджетного учреждения Ставропольского края «Левокумский лесхоз»	+7(86543) 21901; +7(86543) 31427 (ф); +79034136380 (с); levles009@yandex.ru 357960, Ставропольский край, с. Левокумское, ул. Комарова, д. 23	14	приказ минприроды края от 13.12.2016 г. № 615
9.	Невинномысское	Ольшанов Виктор Станиславович	Директор государственного бюджетного учреждения Ставропольского края «Невинномысский лесхоз»	+7(86554) 60134; +7(86554) 60154 (ф); +79624485169 (с); nevles2015@mail.ru. 357100, Ставропольский край, г. Невинномысск, ул. Степная, д. 59	31	приказ минприроды края от 13.12.2016 г. № 615
10.	Нижне - Кумское	Рыбинцева Любовь Амирхановна	Временно исполняющая обязанности директора государственного бюджетного учреждения Ставропольского края «Буденновский лесхоз»	+7(86559)97272 (ф); +7(938)3439993 (с); forest142@yandex.ru 356835, Ставропольский край, с. Архангельское, ул. Делегатская, д. 72	1	приказ минприроды края от 13.12.2016 г. № 615

\* В соответствии с уставом ГБУ СК «Кировский лесхоз» обеспечивает выполнение работ по тушению лесных пожаров и осуществление отдельных мер пожарной безопасности в лесах, расположенных на землях лесного фонда Георгиевского и Курского лесничеств.

\*\* В соответствии с уставом ГБУ СК «Ставропольский лесхоз» обеспечивает выполнение работ по тушению лесных пожаров и осуществление отдельных мер пожарной безопасности в лесах, расположенных на землях лесного фонда Изобильненского и Ставропольского лесничеств.

1	2	3	4	5	6	7
4.	Ессентукское	Петраков Евгений Алексеевич	Директор государственного бюджетного учреждения Ставропольского края «Ессентукский лесхоз»	+7(87934) 63623 (ф); +7(928) 3395569 (с); leshozz@mail.ru 357600, Ставропольский край, г. Ессентуки, ул. Кисловодская, д. 55	12	приказ минприроды края от 13.12.2016 г. № 615
5.	Изобильненское, Ставропольское**	Соколовский Станислав Владимирович	Директор государственного бюджетного учреждения Ставропольского края «Ставропольский лесхоз»	+7(8652) 956576; +7(8652) 956578 (ф); +79187530220 (с); stavleshoz@mail.ru 355029, Ставропольский край, г. Ставрополь, тер Столбик кордон	3	приказ минприроды края от 13.12.2016 г. № 615
6.	Калаусское	Обирин Алексей Григорьевич	Директор государственного бюджетного учреждения Ставропольского края «Калаусский лесхоз»	+7(86557) 21731; +79283043425 (с); kalaus.leshoz1@rambler.ru 56300, Ставропольский край, с. Александровское, ул. Элеваторная, д. 3	5	приказ минприроды края от 13.12.2016 г. № 615
7.	Кисловодское	Карпов Вячеслав Иванович	Директор государственного бюджетного учреждения Ставропольского края «Кисловодский лесхоз»	+7(87937) 57187; +79633888811 (с); kisles34@yandex.ru 357700, Ставропольский край, г. Кисловодск, ул. Промышленная, д. 34	5	приказ минприроды края от 13.12.2016 г. № 615

II. Меры по охране земель и земельных участков, имеющих общую границу с лесничествами, а также меры по противопожарному обустройству населенных пунктов, объектов экономики и инфраструктуры, расположенных на таких землях и земельных участках

Мероприятия по противопожарному обустройству населенных пунктов, объектов экономики и инфраструктуры\*

№ п/п	Наименование населенных пунктов, объектов экономики, инфраструктуры (нефтепроводы, газопроводы, дороги, линии электропередач и др.), иных объектов	Противопожарные минерализованные полосы (метров)	Профилактические выжигания (гектаров)	Противопожарные барьеры (метров)	Очистка от сухой травянистой растительности, пожнивных остатков, валяжника, порубочных остатков, мусора и других горючих материалов (гектар)
1	2	3	4	5	6

\* Мероприятия по противопожарному обустройству населенных пунктов, объектов экономики и инфраструктуры приведены в приложении 1 к настоящему Сводному плану.

III. Перечень и состав лесопожарных формирований, пожарной техники и оборудования, порядок привлечения и использования таких средств в соответствии с уровнем пожарной опасности в лесах

1. Перечень лесопожарных формирований, осуществляющих охрану лесов от пожаров

№ п/п	Лесничество (лесопарк)	Наименование организации	Местоположение (географические координаты, ближайший населенный пункт)	Ф.И.О. руководителя организации	Должность руководителя организации	Контактные данные
1	2	3	4	5	6	7
1.	Бештаугорское	государственное бюджетное учреждение Ставропольского края «Бештаугорский лесхоз»	44°04'03"С; 43°03'36"В; 357565, Ставропольский край, г. Пятигорск, ул. Лесная, д. 1А	Мустивый Федор Семенович	Директор	тел. +7(87933) 26072; факс +7(87933) 29236; сот. +79620102697; beshtay_lesxoz@mail.ru
2.	Нижне-Кумское	государственное бюджетное учреждение Ставропольского края «Буденновский лесхоз»	44°36'37"С; 44°05'11"В; 356835, Ставропольский край, с. Архангельское, ул. Делегатская, д. 72	Рыбинцева Любовь Амирхановна	Временно исполняющий обязанности директора	факс +7(86559) 97272; сот. +7(938)3439993; forest142@yandex.ru
3.	Ессентукское	государственное бюджетное учреждение Ставропольского края «Ессентукский лесхоз»	43°58'29"С; 42°47'04"В; 357600, Ставропольский край, г. Ессентуки, ул. Кисловодская, д. 55	Петраков Евгений Алексеевич	Директор	факс +7(87934) 63623; сот. +7(928)3395569; leshozz@mail.ru

1	2	3	4	5	6	7
4.	Дивенское	государственное бюджетное учреждение Ставропольского края «Ипатовский лесхоз»	45°42'56"С; 42°53'59"В; 356630, Ставропольский край, г. Ипатово, ул. Рабочая, д. 5	Санюкович Игорь Николаевич	Директор	тел. +7(86542) 58527; факс +7(86542) 63623; сот. +7(906)4893594; lesxoz-ipatovo@mail.ru
5.	Калаусское	государственное бюджетное учреждение Ставропольского края «Калаусский лесхоз»	44°42'46"С; 42°59'57"В; 356300, Ставропольский край, с. Александровское, ул. Элеваторная, д. 3	Обирин Алексей Григорьевич	Директор	тел. +7(86557) 21731; сот. +79283043425; kalaus.leshoz1@rambler.ru
6.	Георгиевское, Курское	государственное бюджетное учреждение Ставропольского края «Кировский лесхоз»*	44°02'11"С; 43°36'15"В; 357326, Ставропольский край, п. Фазанный, ул. Лесная, д. 4/2	Доманина Ольга Ивановна	Директор	тел.+7(87938)32414; факс+7(87938)63234; сот.+79064797754; leshoz@serdi.ru
7.	Кисловодское	государственное бюджетное учреждение Ставропольского края «Кисловодский лесхоз»	43°56'30"С; 42°42'43"В; 357700, Ставропольский край, г. Кисловодск, ул. Промышленная, д. 34	Карпов Вячеслав Иванович	Директор	тел. +7(87937) 57187; сот.+79633888811; kislles@gmail.com

1	2	3	4	5	6	7
8.	Левокумское	государственное бюджетное учреждение Ставропольского края «Левокумский лесхоз»	44°49'03"С; 44°38'46"В; 357960, Ставропольский край, с. Левокумское, ул. Комарова, д. 23	Юнусов Иса Алиевич	Директор	тел. +7(86543) 21901; факс +7(86543) 31427; сот. +79034136380; levles009@yandex.ru
9.	Невинномысское	государственное бюджетное учреждение Ставропольского края «Невинномысский лесхоз»	44°38'59"С; 41°56'35"В; 357100, Ставропольский край, г. Невинномысск, ул. Степная, д. 59	Ольшанов Виктор Станиславович	Директор	тел. +7(86554) 60134; факс +7(86554) 60154; сот. +79624485169; nevles2015@mail.ru.
10.	Изобильненское, Ставропольское	государственное бюджетное учреждение Ставропольского края «Ставропольский лесхоз» **	45°02'03"С; 41°54'13"В; 355029, Ставропольский край, г. Ставрополь, тер Столбик кордон	Соколовский Станислав Владимирович	Директор	тел.+7(8652)956576; факс+7(8652)956578; сот.+79187530220; stavleshoz@mail.ru

\* Лесопожарное формирование ГБУ СК «Кировский лесхоз» обеспечивает выполнение работ по тушению лесных пожаров и осуществление отдельных мер пожарной безопасности в лесах, расположенных на землях лесного фонда Курского и Георгиевского лесничеств.

\*\* Лесопожарное формирование ГБУ СК «Ставропольский лесхоз» обеспечивает выполнение работ по тушению лесных пожаров и осуществление отдельных мер пожарной безопасности в лесах, расположенных на землях лесного фонда Изобильненского и Ставропольского лесничеств.

## 2. Состав лесопожарных формирований, пожарной техники и оборудования Силы и средства лесопожарных формирований, пожарной техники и оборудования

№ п/п	Лесничество (лесопарк)	Участковое лесничество	Наименование организации	Количество сил пожаротушения								Техника, оборудование и средства для тушения лесных пожаров (единиц)																														
				руководители тушения лесных пожаров	летчики-наблюдатели	парашютисты-пожарные	десантники-пожарные	работники наземных служб пожаротушения (лесные пожарные)		лесопожарные автоцистерны (лесопожарные машины)	тракторы лесопожарные	бульдозеры	плуги лесные	трейлер	мотопомпы	бензопилы	воздуходувки	беспилотные летательные аппараты (комплексы)	зажигательные аппараты	вертолетные водосливные устройства	авиационные пожарные смески	трактор гусеничный	трактор колесный	пожарные автоцистерны (машины)	экскаваторы	вездеходы	грузовые машины	автобусы, вахтовки	легковые машины	трапы	пожарные смески	ранцевые лесные огнетушители	лопаты	топоры-мотыги	радиостанции УКВ-диапазона	радиостанции КВ-диапазона	вертолеты	самолеты	специализированная гусеничная техника	лесопожарные катера, моторные лодки		
								чел.	групп																																чел.	групп
1.	Бештаугорское	Бештаугорское, Минераловодское	государственное бюджетное учреждение Ставропольского края «Бештаугорский лесхоз»	1	-	-	-	-	-	7	1	5	-	-	4	-	1	4	4	-	2	-	-	-	3	1	-	4	1	1	-	-	8	20	8	7	-	-	-	-	-	-
	<b>Итого по лесничеству</b>			1	-	-	-	-	-	7	1	5	-	-	4	-	1	4	4	-	2	-	-	-	3	1	-	4	1	1	-	-	8	20	8	7	-	-	-	-	-	-
2.	Георгиевское, Курское	Георгиевское, Кумское, Курское, Степновское.	государственное бюджетное учреждение Ставропольского края «Кировский лесхоз» *	1	-	-	-	-	-	13	2	5	-	-	5	-	1	7	7	-	4	-	-	-	4	1	-	5	2	1	-	-	13	24	16	8	-	-	-	-	-	-
	<b>Итого по лесничеству</b>			1	-	-	-	-	-	13	2	5	-	-	5	-	1	7	7	-	4	-	-	-	4	1	-	5	2	1	-	-	13	24	16	8	-	-	-	-	-	-



1	2	3	4	5	6	7	8	9	10	11	12	13	14	15	16	17	18	19	20	21	22	23	24	25	26	27	28	29	30	31	32	33	34	35	36	37	38	39	40	41	42	43		
9.	Невинномысское	Невинномысское, Курсавское	государственное бюджетное учреждение Ставропольского края «Невинномысский лесхоз»	1	-	-	-	-	-	10	1	3	-	-	2	-	-	4	6	-	2	-	-	-	3	1	-	2	1	1	-	-	2	18	8	4	-	-	-	-	-	-	-	
	Итого по лесничеству			1	-	-	-	-	-	10	1	3	-	-	2	-	-	4	6	-	2	-	-	-	3	1	-	2	1	1	-	-	2	18	8	4	-	-	-	-	-	-	-	
10.	Нижне - Кумское	Нижне-Кумское, Зеленокумское	государственное бюджетное учреждение Ставропольского края «Буденновский лесхоз»	1	-	-	-	-	-	7	1	3	-	-	3	-	1	2	5	-	2	-	-	1	3	1	-	2	1	1	-	-	9	20	8	4	-	-	-	-	-	-	-	
	Итого по лесничеству			1	-	-	-	-	-	7	1	3	-	-	3	-	1	2	5	-	2	-	-	1	3	1	-	2	1	1	-	-	9	20	8	4	-	-	-	-	-	-	-	-
	Итого по Ставропольскому краю			10	-	-	-	-	-	100	16	39	-	-	36	-	10	37	47	-	32	-	-	3	36	10	-	30	11	10	-	-	81	216	134	65	-	-	-	-	-	-	-	

\* Лесопожарное формирование ГБУ СК «Кировский лесхоз» обеспечивает выполнение работ по тушению лесных пожаров и осуществлению отдельных мер пожарной безопасности в лесах, расположенных на землях лесного фонда, Курского и Георгиевского лесничеств.

\*\* Лесопожарное формирование ГБУ СК «Ставропольский лесхоз» обеспечивает выполнение работ по тушению лесных пожаров и осуществлению отдельных мер пожарной безопасности в лесах, расположенных на землях лесного фонда Изобильненского и Ставропольского лесничеств.

В графе «Работники наземных служб пожаротушения (лесные пожарные)» учтены только постоянные работники (согласно штатному расписанию лесхозов), допущенные в установленном порядке к выполнению работ по тушению пожаров.

В колонке 13 учтены 30 единиц автомобилей патрульных лесопожарных (АПЛ) и 9 ед. АЦЛ.

В колонке 27 учтено 10 единиц прицепных тракторных модулей (МП) с пожарным оборудованием, водоподающим устройством, цистерной 4 м<sup>3</sup>.

В настоящей таблице оснащение ЛПФ приведено без учета пожарных рукавов.

В настоящей таблице не отражено 57 единиц лесопожарного оборудования, имеющегося в составе ЛПС-1 лесхозов, в том числе: УВД (ВО1) – 12 единиц, ствол пожарный (ВО9) – 37 единиц, комплект технологической оснастки (ВО11) – 8 комплектов. Указанное лесопожарное оборудование учтено в общем оснащении лесопожарных формирований таблицы 5 Раздела III настоящего Сводного плана.

В настоящей таблице не отражено 139 единиц лесопожарного инвентаря, имеющегося в составе ЛПС-1 лесхозов, в том числе: емкость для ГСМ (СП5) – 44 единицы, топор (СП7) – 10 единиц, хлопущки (СП8) – 24 единицы, пуласки (СП8) – 7 единиц, ведро (СП9) – 37 единиц, пила ручная (СП10) – 17 единиц. Указанное лесопожарное оборудование учтено в общем оснащении лесопожарных формирований таблицы 5 Раздела III настоящего Сводного плана.

Руководители тушения лесных пожаров лесопожарных формирований лесхозов, назначаются из числа руководителей лесхозов приказом министерства, учитываются отдельно и входят в суммарную численность сил пожаротушения в настоящем Сводном плане.

Всего в рамках Нацпроекта в 2019-2021 годах приобретено 139 единиц лесопожарной техники и 442 единицы оборудования. Доля новой лесопожарной техники и оборудования, с учетом приобретенной, в рамках реализации национального проекта «Экология» федерального проекта «Сохранение лесов», в оснащении лесопожарных формирований составляет: по лесопожарной технике – 100%, по лесопожарному оборудованию – 81,7%.

3. Перечень сил и средств подразделений пожарной охраны и аварийно - спасательных формирований, которые могут быть привлечены в установленном порядке к тушению лесных пожаров

№ п/п	Лесничество (лесопарк)	Муниципальное образование	Наименование организации	Вид формирования (ППО, АСФ)	Количество формирований	Количество сил пожаротушения		Техника, оборудование и средства для тушения лесных пожаров (единиц)																																		
						чел.	групп	лесопожарные автомобили (лесопожарные машины)	тракторы лесопожарные	бульдозеры	ЛПУС лесные	трейлеры	мотопомпы	бензопилы	воздуходувки	беспилотные летательные аппараты (комплексы)	зажигательные аппараты	вертолеты волонтерные устройства	авиационные пожарные емкости	трактор гусеничный	Трактор колесный	пожарные автоцистерны (машины)	экскаваторы	вездеходы	грузовые машины	автобусы, вахтовки	легковые машины	трапы	пожарные емкости	ранцевые лесные огнетушители	лопаты	топоры-мотыги	радиостанции УКВ-диапазона	радиостанции КВ-диапазона	вертолеты	самолеты	специализированная гусеничная техника	лесопожарные катера, моторные лодки				
																																							9	10	11	12
1.	Бештаугорское, Ессентукское, Кисловодское лесничества, Кисловодский национальный парк	Предгорный муниципальный округ, Минераловодский городской округ, города - курорты региона КМВ*	2 ПСО ФПС ГПС ГУ МЧС России по СК, ФСПСЧ ГПС ГУ МЧС России по СК ГКУ «ПАСС СК», АСС, АСФ, ПСС	ППО  АСФ	8  12	88  100	17  12	-	-	-	-	-	-	4	13	1	1	-	-	-	-	-	-	-	-	5	-	-	-	-	19	-	-	-	12	12	50	-	-	-	-	-
	Итого по лесничеству (Бештаугорское, Ессентукское, Кисловодское лесничества, Кисловодский национальный парк)			ППО, АСФ	20	188	29	-	-	-	-	-	4	25	1	1	-	-	-	-	-	23	-	4	-	-	25	-	-	37	61	26	74	-	-	-	-	-	-			

1	2	3	4	5	6	7	8	9	10	11	12	13	14	15	16	17	18	19	20	21	22	23	24	25	26	27	28	29	30	31	32	33	34	35	36	37	38	39	
2.	Георгиевское	Кировский городской округ	2 ПСО ФПС ГПС ГУ МЧС России по СК ГКУ «ПАСС СК», АСС, АСФ, ПСС	ППО	1	8	2	-	-	-	-	-	-	-	1	-	-	-	-	-	-	-	2	-	-	-	-	-	-	-	2	2	2	-	-	-	-	-	-
				АСФ	2	4	2	-	-	-	-	-	-	-	-	-	-	-	-	-	-	-	2	-	-	-	-	-	-	-	4	3	-	-	-	-	-	-	-
		Итого по ГО		ППО, АСФ	3	12	4	-	-	-	-	-	-	-	1	-	-	-	-	-	-	-	4	-	-	-	-	-	-	-	6	5	2	-	-	-	-	-	-
		Георгиевский городской округ	2 ПСО ФПС ГУ МЧС России по СК ГКУ «ПАСС СК», АСС, АСФ, ПСС	ППО	1	8	2	-	-	-	-	-	-	-	1	-	-	-	-	-	-	-	-	2	-	-	-	-	-	-	2	2	2	-	-	-	-	-	-
				АСФ	2	4	2	-	-	-	-	-	-	-	-	-	-	-	-	-	-	-	-	2	-	-	-	-	-	-	4	2	-	-	-	-	-	-	-
		Итого по МО		ППО, АСФ	3	12	4	-	-	-	-	-	-	-	1	-	-	-	-	-	-	-	4	-	-	-	-	-	-	6	4	2	-	-	-	-	-	-	
		Итого по лесничеству (Георгиевское)		ППО, АСФ	6	24	8	-	-	-	-	-	-	-	2	-	-	-	-	-	-	-	8	-	-	-	-	-	-	12	9	4	-	-	-	-	-	-	
3.	Дивенское	Апанасенковский муниципальный округ	5 ПСО ФПС ГПС ГУ МЧС России по СК ГКУ «ПАСС СК», АСС, АСФ, ПСС	ППО	1	6	1	-	-	-	-	-	-	-	1	-	-	-	-	-	-	-	1	-	-	-	-	-	1	2	2	1	-	-	-	-	-	-	
				АСФ	3	6	3	-	-	-	-	-	-	-	-	-	-	-	-	-	-	-	3	-	-	-	-	-	-	-	-	-	-	-	-	-	-	-	-
		Итого по МО		ППО, АСФ	4	12	4	-	-	-	-	-	-	-	1	-	-	-	-	-	-	-	4	-	-	-	-	-	1	2	2	1	-	-	-	-	-	-	-
		Илатовский городской округ	5 ПСО ФПС ГПС ГУ МЧС России по СК ГКУ «ПАСС СК», АСС, АСФ, ПСС	ППО	1	8	2	-	-	-	-	-	-	-	1	-	-	-	-	-	-	-	-	2	-	-	-	-	-	1	2	2	2	-	-	-	-	-	-
				АСФ	2	3	2	-	-	-	-	-	-	-	-	-	-	-	-	-	-	-	-	2	-	-	-	-	-	-	-	-	-	-	-	-	-	-	-
		Итого по ГО		ППО, АСФ	3	11	4	-	-	-	-	-	-	-	1	-	-	-	-	-	-	-	4	-	-	-	-	-	1	2	2	2	-	-	-	-	-	-	-
		Петровский городской округ	5 ПСО ФПС ГПС ГУ МЧС России по СК ГКУ «ПАСС СК», АСС, АСФ, ПСС	ППО	1	10	2	-	-	-	-	-	-	-	1	-	-	-	-	-	-	-	-	2	-	-	-	-	-	1	10	3	2	-	-	-	-	-	-
				АСФ	5	11	5	-	-	-	-	-	-	-	1	-	-	-	-	-	-	-	-	4	-	-	-	1	-	-	40	12	-	-	-	-	-	-	-
		Итого по ГО		ППО, АСФ	6	21	7	-	-	-	-	-	-	-	2	-	-	-	-	-	-	-	6	-	-	-	1	-	1	50	15	2	-	-	-	-	-	-	-

1	2	3	4	5	6	7	8	9	10	11	12	13	14	15	16	17	18	19	20	21	22	23	24	25	26	27	28	29	30	31	32	33	34	35	36	37	38	39
		Туркменский муниципальный округ	5 ПСО ФПС ГПС ГУ МЧС России по СК ГКУ «ПАСС СК», АСС, АСФ, ПСС	ППО	1	6	1	-	-	-	-	-	-	-	-	-	-	-	-	-	-	1	-	-	-	-	-	-	-	1	2	2	1	-	-	-	-	
		Итого по МО		ППО, АСФ	4	11	4	-	-	-	-	-	-	1	-	-	-	-	-	-	-	5	-	-	-	-	-	-	-	1	2	2	1	-	-	-	-	
		Итого по лесничеству (Дивенское)		ППО, АСФ	17	55	19	-	-	-	-	-	-	5	-	-	-	-	-	-	-	19	-	-	-	-	1	-	-	4	56	21	6	-	-	-	-	
4.	Изобильненское	Изобильненский городской округ	3 ПСО ФПС ГПС ГУ МЧС России по СК ГКУ «ПАСС СК», АСС, АСФ, ПСС	ППО	1	10	2	-	-	-	-	-	-	1	-	-	-	-	-	-	-	2	-	-	-	-	1	-	-	-	2	2	5	-	-	-	-	
		Итого по ГО		АСФ	4	18	5	-	-	-	-	-	1	1	-	-	-	-	-	-	-	3	-	-	-	-	2	-	-	8	4	4	-	-	-	-	-	
		Итого по ГО		ППО, АСФ	5	28	7	-	-	-	-	-	1	2	-	-	-	-	-	-	-	5	-	-	-	-	3	-	-	10	6	9	-	-	-	-	-	
		Новоалександровский городской округ	3 ПСО ФПС ГПС ГУ МЧС России по СК ГКУ «ПАСС СК», АСС, АСФ, ПСС	ППО	1	7	2	-	-	-	-	-	-	1	-	-	-	-	-	-	-	2	-	-	-	-	1	-	-	2	2	3	-	-	-	-	-	
		Итого по ГО		АСФ	2	5	2	-	-	-	-	-	-	-	-	-	-	-	-	-	-	2	-	-	-	-	-	-	-	4	2	-	-	-	-	-	-	
		Итого по ГО		ППО, АСФ	3	11	4	-	-	-	-	-	-	1	-	-	-	-	-	-	-	4	-	-	-	-	1	-	-	6	4	3	-	-	-	-	-	
		Красногвардейский муниципальный округ	3 ПСО ФПС ГПС ГУ МЧС России по СК ГКУ «ПАСС СК», АСС, АСФ, ПСС	ППО	1	6	1	-	-	-	-	-	-	-	-	-	-	-	-	-	-	2	-	-	-	-	1	-	-	2	2	3	-	-	-	-	-	
		Итого по МО		АСФ	2	4	2	-	-	-	-	-	-	-	-	-	-	-	-	-	-	2	-	-	-	-	-	-	4	2	-	-	-	-	-	-	-	
		Итого по МО		ППО, АСФ	3	10	3	-	-	-	-	-	-	-	-	-	-	-	-	-	-	4	-	-	-	-	1	-	-	6	4	3	-	-	-	-	-	
		Труновский муниципальный округ	3 ПСО ФПС ГПС ГУ МЧС России по СК ГКУ «ПАСС СК», АСС	ППО	1	6	1	-	-	-	-	-	-	1	-	-	-	-	-	-	-	1	-	-	-	-	1	-	-	2	2	3	-	-	-	-	-	
		Итого по МО		АСФ	2	4	2	-	-	-	-	-	-	-	-	-	-	-	-	-	-	2	-	-	-	-	-	-	4	2	-	-	-	-	-	-	-	
		Итого по МО		ППО, АСФ	3	10	3	-	-	-	-	-	-	1	-	-	-	-	-	-	-	3	-	-	-	-	1	-	-	6	4	3	-	-	-	-	-	
		Итого по лесничеству (Изобильненское)		ППО, АСФ	14	59	17	-	-	-	-	-	1	4	-	-	-	-	-	-	-	16	-	-	-	-	6	-	-	28	18	18	-	-	-	-	-	

1	2	3	4	5	6	7	8	9	10	11	12	13	14	15	16	17	18	19	20	21	22	23	24	25	26	27	28	29	30	31	32	33	34	35	36	37	38	39
5.	Калауское	Новоселницкий муниципальный округ	4 ПСО ФПС ГПС ГУ МЧС России по СК	ППО	1	6	2	-	-	-	-	-	-	-	1	-	-	-	-	-	-	2	-	-	-	-	-	-	-	-	2	1	2	-	-	-	-	
			ГКУ «ПАСС СК», АСС, АСФ, ПСС	АСФ	2	4	2	-	-	-	-	-	-	-	-	-	-	-	-	-	-	2	-	-	-	-	-	-	-	-	-	2	-	-	-	-	-	
		Итого по МО		ППО, АСФ	3	10	4	-	-	-	-	-	-	1	-	-	-	-	-	-	-	4	-	-	-	-	-	-	-	2	1	4	-	-	-	-	-	
		Александровский муниципальный округ	2 ПСО ФПС ГПС ГУ МЧС России по СК	ППО	1	9	2	-	-	-	-	-	-	1	-	-	-	-	-	-	-	2	-	-	-	-	-	-	-	2	1	2	-	-	-	-	-	
			ГКУ «ПАСС СК», АСС, АСФ, ПСС	АСФ	5	9	5	-	-	-	-	-	-	-	-	-	-	-	-	-	-	5	-	-	-	-	-	-	-	10	5	5	-	-	-	-	-	
		Итого по МО		ППО, АСФ	6	18	7	-	-	-	-	-	-	1	-	-	-	-	-	-	-	7	-	-	-	-	-	-	-	12	6	7	-	-	-	-	-	
		Благодарненский городской округ	5 ПСО ФПС ГПС ГУ МЧС России по СК	ППО	1	8	2	-	-	-	-	-	-	-	-	-	-	-	-	-	-	2	-	-	-	-	-	-	-	2	1	2	-	-	-	-	-	
			ГКУ «ПАСС СК», АСС, АСФ, ПСС	АСФ	2	4	2	-	-	-	-	-	-	-	-	-	-	-	-	-	-	2	-	-	-	-	-	-	-	4	2	2	-	-	-	-	-	
		Итого по ГО		ППО, АСФ	3	12	4	-	-	-	-	-	-	-	-	-	-	-	-	-	-	4	-	-	-	-	-	-	-	6	3	4	-	-	-	-	-	
		Итого по лесничеству (Калауское)		ППО, АСФ	12	49	14	-	-	-	-	-	-	2	-	-	-	-	-	-	-	15	-	-	-	-	-	-	-	20	10	15	-	-	-	-	-	
6.	Курское	Курский муниципальный округ	4 ПСО ФПС ГПС ГУ МЧС России по СК	ППО	1	6	1	-	-	-	-	-	-	-	-	-	-	-	-	-	-	1	-	-	-	-	-	-	1	2	2	2	-	-	-	-	-	
			ГКУ «ПАСС СК», АСС, АСФ, ПСС	АСФ	5	10	5	-	-	-	-	-	-	-	-	-	-	-	-	-	-	5	-	-	-	-	-	-	-	-	-	-	-	-	-	-	-	
		Итого по МО		ППО, АСФ	6	16	6	-	-	-	-	-	-	-	-	-	-	-	-	-	-	6	-	-	-	-	-	-	1	2	2	2	-	-	-	-	-	
		Степновский муниципальный округ	4 ПСО ФПС ГПС ГУ МЧС России по СК	ППО	1	6	1	-	-	-	-	-	-	-	-	-	-	-	-	-	-	1	-	-	-	-	-	-	1	2	2	2	-	-	-	-	-	



1	2	3	4	5	6	7	8	9	10	11	12	13	14	15	16	17	18	19	20	21	22	23	24	25	26	27	28	29	30	31	32	33	34	35	36	37	38	39
		Кочубеевский муниципальный округ	3 ПСО ФПС ГПС ГУ МЧС России по СК ГКУ «ПАСС СК», АСС, АСФ, ПСС	ППО  АСФ	2 5	17 18	3 5	-	-	-	-	-	-	-	-	-	-	-	-	-	-	3 4	-	-	-	-	1	-	-	-	-	-	4	-	-	-	-	-
		Итого по МО		ППО, АСФ	7	35	8	-	-	-	-	-	-	-	-	-	-	-	-	-	-	7	-	-	-	-	1	-	-	-	-	-	4	-	-	-	-	-
		Итого по лесничеству (Невинномысское)		ППО, АСФ	13	59	14	-	-	-	-	-	-	-	-	-	-	-	-	-	-	12	-	-	-	-	2	-	-	-	-	-	7	-	-	-	-	-
9.	Нижне-Кумское	Буденновский муниципальный округ	4 ПСО ФПС ГПС ГУ МЧС России по СК  ГКУ «ПАСС СК», АСС, АСФ, ПСС	ППО  АСФ	1 2	13 4	3 2	-	-	-	-	-	1	-	-	-	-	-	-	-	-	-	2 1	-	-	-	1 1	-	-	1	2	1	6	-	-	-	-	-
		Итого по МО		ППО, АСФ	3	17	5	-	-	-	-	1	-	-	-	-	-	-	-	-	-	-	3	-	-	-	2	-	-	1	3	3	11	-	-	-	-	-
		Советский городской округ	4 ПСО ФПС ГПС ГУ МЧС России по СК  ГКУ «ПАСС СК», АСС, АСФ, ПСС	ППО  АСФ	1 1	8 2	2 1	-	-	-	-	-	-	-	-	-	-	-	-	-	-	-	2 1	-	-	-	-	-	-	1	1	4	-	-	-	-	-	-
		Итого по МО		ППО, АСФ	2	10	3	-	-	-	-	-	-	-	-	-	-	-	-	-	-	-	3	-	-	-	-	-	-	1	1	5	-	-	-	-	-	-
		Итого по лесничеству (Нижне-Кумское)		ППО, АСФ	5	27	8	-	-	-	-	1	-	-	-	-	-	-	-	-	-	-	6	-	-	-	2	-	-	1	4	4	16	-	-	-	-	-
10.	Ставропольское	Грачевский муниципальный округ	5 ПСО ФПС ГПС ГУ МЧС России по СК  ГКУ «ПАСС СЮ», АСС, АСФ, ПСС	ППО  АСФ	1 5	6 10	1 5	-	-	-	-	-	-	-	-	-	-	-	-	-	-	-	1 5	-	-	-	-	-	-	-	-	-	-	-	-	-	-	-
		Итого по МО		ППО, АСФ	6	16	6	-	-	-	-	-	-	-	-	-	-	-	-	-	-	-	6	-	-	-	1	-	-	2	-	1	-	-	-	-	-	-

1	2	3	4	5	6	7	8	9	10	11	12	13	14	15	16	17	18	19	20	21	22	23	24	25	26	27	28	29	30	31	32	33	34	35	36	37	38	39
		Шпаковский муниципаль- ный округ	3 ПСО ФПС ГПС ГУ МЧС России по СК	ППО	6	74	13	-	-	-	-	-	-	-	-	-	-	-	-	-	-	13	-	-	-	-	-	-	6	28	6	7	-	-	-	-	-	
			ГКУ «ПАСС СК», АСС, АСФ, ПСС	АСФ	4	13	4	-	-	-	-	-	-	-	-	-	-	-	-	-	-	4	-	-	1	-	-	-	-	8	-	-	-	-	-	-	-	-
		Итого по МО		ППО, АСФ	10	87	17	-	-	-	-	-	-	-	-	-	-	-	-	-	-	17	-	-	1	-	-	-	6	36	6	7	-	-	-	-	-	-
		Итого по лесничеству (Ставропольское)		ППО, АСФ	16	103	23	-	-	-	-	-	-	-	-	-	-	-	-	-	-	23	-	-	1	-	1	-	6	38	6	8	-	-	-	-	-	-
		Итого по Ставропольскому краю		ППО, АСФ	116	611	147	-	-	-	-	6	42	1	1	-	-	-	-	-	-	-	135	-	4	1	-	38	-	50	231	101	159	-	-	-	-	-

\*На территориях Бештаугорского, Ессентукского, Кисловодского лесничеств, Кисловодского национального парка привлекаются силы и средства пожарной охраны и аварийно-спасательных формирований местных гарнизонов, расположенных на территории Кавказских Минеральных Вод.









1	2	3	4	5	6	7	8	9	10	11	12	13	14	15	16	17	18	19	20	21	22	23	24	25	26	27	28	29	30	31	32	33	34	35	36		
	СПК (к-з) «МИР», п. Мирный, ул. Мира, 6	Курское	12	1	-	-	-	-	-	-	-	-	-	-	-	-	-	-	-	-	-	-	-	-	-	-	-	-	-	-	-	-	-	-	-	-	
	КООП хозяйство «Новатор», Курский район, с. Эдиссия, ул. Миронова, 65	Курское	5	1	-	-	-	-	-	-	-	-	-	-	-	-	-	-	-	-	-	-	-	-	-	1	-	-	-	-	-	-	-	-	-	-	
	ООО «Арагва», ст. Курская, ул. Моз- докская, 12 а	Курское	4	1	-	-	-	-	-	-	-	-	-	-	-	-	-	-	-	-	-	-	-	-	-	1	-	-	-	-	-	-	-	-	-	-	
	ООО «Богдановское», х. Богдановка, пер. Молодежный, 8 (арендатор)	Степновское	5	1	-	-	-	-	-	-	-	-	-	-	-	-	-	-	-	-	-	-	-	-	-	1	5	20	5	-	-	-	-	-	-	-	
	СПК племзавод «Во- сток», п. Верхнестеп- ной,	Степновское	10	1	-	-	-	-	-	-	-	-	-	-	-	-	-	-	-	-	-	-	-	-	-	1	-	-	-	-	-	-	-	-	-	-	
	СПК колхоз «Ирга- клинский», с. Иргак- лы	Степновское	10	1	-	-	-	-	-	-	-	-	-	-	-	-	-	-	-	-	-	-	-	-	-	1	-	-	-	-	-	-	-	-	-	-	
	Итого по Курскому лесничеству:		106	12	-	-	-	1	-	1	1	-	-	1	-	-	-	1	-	-	1	-	-	-	-	7	5	20	5	-	-	-	-	-	-	-	
9.	МУП КХ с. Арагир, ул. Кирова, 85	Арзгирское	4	1	-	-	1	-	-	-	-	-	-	-	-	-	-	-	1	-	-	-	-	-	-	-	-	-	-	-	-	-	-	-	-	-	
	Администрация Ар- згирского с/совета, с. Арзгир, ул. П. База- леева, 2	Арзгирское	2	1	-	-	-	-	-	-	-	-	-	-	-	-	-	-	1	-	-	-	1	-	-	-	-	-	-	-	-	-	-	-	-	-	-
	ООО ЖКХ «Левокум- ского округа», с. Левокумское, ул. Ленина, д. 86	Левокумское	2	1	-	-	1	-	-	-	-	-	-	-	-	-	-	-	-	-	-	-	2	-	-	-	-	-	-	-	-	-	-	-	-	-	-
	МУК «Коммуналбыт ЛВК», с. Левокум- ское, ул. Пролетар- ская, 15 «а»	Левокумское	3	1	-	-	-	-	-	-	-	-	-	-	-	-	-	-	-	-	-	-	2	-	-	-	2	-	-	-	-	-	-	-	-	-	-
	МО с. Левокумского ул. Пушкина, 143	Левокумское	8	1	-	-	-	-	-	-	-	-	-	-	-	-	-	-	2	-	-	-	-	-	-	-	-	-	6	-	-	-	-	-	-	-	
	ЗАО «Левокумское», Левокумский район, п. Новокумский, ул. Ленина, 2	Левокумское	4	1	-	-	-	-	-	-	-	-	-	-	-	-	-	-	-	-	-	-	-	-	-	-	-	-	-	-	-	-	-	-	-	-	
	ООО «Агрофирма КИЦ», х. Андрей Курган, ул. Кольце- вая, 9 (арендатор)	Нефтекумское	3	1	-	-	-	-	-	-	1	-	-	-	-	-	-	3	-	-	-	1	-	-	-	3	5	-	3	-	-	-	-	-	-	-	
	Итого по Левокумскому лесничеству		26	7	-	-	2	-	-	-	1	-	-	-	-	-	-	7	1	-	-	6	-	-	-	5	5	6	3	-	-	-	-	-	-		
10.	ООО «Барсуковская ПМК», ст. Барсуков- ская, ул. Островная, 11	Невинномыс- ское	1	1	-	-	1	-	-	-	-	-	-	-	-	-	-	-	-	-	-	-	-	-	-	-	-	-	-	-	-	-	-	-	-	-	
	ООО «ОПОРХ», с. Кочубеевское, ул. Балахонова, 1 а (арендатор)	Невинномыс- ское	5	1	-	-	-	1	-	1	1	-	-	1	-	-	-	1	-	-	1	-	-	-	-	-	5	20	5	-	-	-	-	-	-	-	



1	2	3	4	5	6	7	8	9	10	11	12	13	14	15	16	17	18	19	20	21	22	23	24	25	26	27	28	29	30	31	32	33	34	35	36		
	ГКУ «Дирекция особо охраняемых природных территорий Ставропольского края», 355008, г. Ставрополь, ул. Гражданская, 9 (арендатор)	Ставропольское	4	1						1											1						4	4									
	Итого по Ставропольскому лесничеству		9	5	-	-	-	1	-	1	-	-	-	-	-	-	-	4	1	-	1	-	-	1	-	3	4	4	-	-	-	-	-	-	-	-	
	Итого по Ставропольскому краю		294	68	1	-	10	6	-	4	4	7	-	2	-	-	-	30	17	5	8	19	1	5	-	29	35	93	22	-	-	-	-	-	-	-	
	в том числе:																																				
	СИС арендаторов		27	7	1	-	-	2	-	3	4	-	-	2	-	-	-	6	-	-	3	1	-	-	-	8	24	44	16	-	-	-	-	-	-	-	-
	СИС прочие		267	61	-	-	10	4	-	1	-	7	-	-	-	-	-	24	17	5	5	18	1	5	-	21	11	49	6	-	-	-	-	-	-	-	-

\* Граждан и юридических лиц, осуществляющих использование лесов, расположенных на землях лесного фонда, на территории Ставропольского края, которые в соответствии с требованиями лесного законодательства обязаны содержать пожарные формирования для обеспечения охраны лесов от пожаров, включая тушение лесных пожаров на используемых ими участках лесного фонда, в Ставропольском крае нет. Договоров (соглашений) между министерством природных ресурсов и охраны окружающей среды Ставропольского края и лицами, использующими леса, отражающих обязательства лесопользователя на выполнение работ по тушению лесных пожаров на используемых ими участках лесного фонда или выделении сил и средств пожаротушения при тушении лесных пожаров не заключалось.

В целях привлечения дополнительных сил и средств при тушении лесных пожаров и ликвидации чрезвычайной ситуации в лесах, расположенных на землях лесного фонда, в границах лесничества, находящихся в зоне ответственности ГБУ СК (лесхозов), обеспечивающих выполнение мероприятий по охране лесов от пожаров, включая тушение лесных пожаров в лесах, расположенных на землях лесного фонда, на территории Ставропольского края последними заключены 7 Договоров (Соглашений) об организации взаимодействия по вопросам привлечения сил и средств для тушения пожаров и ликвидации чрезвычайной ситуации в лесах, расположенных в границах лесничеств, с «крупными» лесопользователями (арендаторами) и 57 Договоров (Соглашений) с организациями, не осуществляющими использование лесов. Привлечение сил и средств граждан и юридических лиц, осуществляющих использование лесов, и организаций не осуществляющих использование лесов, осуществляется в соответствии Планами тушения лесных пожаров на территории лесничеств на возмездной основе. Непосредственное решение о привлечении дополнительных сил и средств принимается руководителем ГБУ СК (лесхоз) в каждом конкретном случае. Всего настоящим Сводным планом планируется дополнительное привлечение сил и средств арендаторов и организаций не использующих леса в объеме: 294 человека, 96 единиц техники, 87 единиц противопожарного оборудования, 115 единиц инвентаря, из них силы и средства арендаторов составляют: 27 человек, 11 единиц техники, 43 единицы противопожарного оборудования, 60 единиц инвентаря; силы и средства организаций, не осуществляющих использование лесов, составляют: 267 человек, 85 единиц техники, 44 единицы противопожарного оборудования, 55 единиц инвентаря. Реквизиты Договоров (Соглашений) приведены в сноске приложения 8 Планов тушения лесных пожаров лесничеств.

Граждане и юридические лица, осуществляющие использование лесов на незначительных площадях лесного фонда, с которыми не заключались Договоры (Соглашения) в соответствии со ст. 53.4 Лесного кодекса Российской Федерации, обеспечивают недопущение распространения лесных пожаров на лесных участках, находящихся в их пользовании, обеспечивают противопожарное обустройство лесных участков, содержат необходимый пожарный инвентарь и осуществляют противопожарную агитацию в соответствии с проектами освоения лесов.

5. Порядок привлечения и использования лесопожарных формирований, подразделений пожарной охраны и аварийно-спасательных формирований, иных юридических лиц, которые могут быть привлечены в установленном порядке к тушению лесных пожаров, в соответствии с уровнем пожарной опасности в лесах

Класс пожарной опасности	Уровень пожарной опасности	Мероприятия	Ответственные за привлечение				Силы (человек)	Средства (единиц)	
			наименование организации	Ф.И.О. ответственного лица	должность ответственного лица	контактные данные		оборудование	техника
1	2	3	4	5	6	7	8	9	10
I	Пожарная опасность отсутствует	Лесопожарные формирования, их пожарная техника и оборудование находятся в полной готовности*	государственные бюджетные учреждения (лесхозы)	в соответствии с таблицей 4 раздела I, таблицами 1 и 2 раздела III, таблицей 1 раздела V настоящего Сводного плана	в соответствии с таблицей 4 раздела I, таблицами 1 и 2 раздела III, таблицей 1 раздела V настоящего Сводного плана	в соответствии с таблицей 4 раздела I, таблицами 1 и 2 раздела III, таблицей 1 раздела V настоящего Сводного плана	110	854	139
		Наземное патрулирование осуществляется в местах проведения огнеопасных работ и в местах массового отдыха граждан, пребывающих в лесах	государственные бюджетные учреждения (лесхозы)	в соответствии с таблицей 4 раздела I, таблицами 1 и 2 раздела III настоящего Сводного плана	в соответствии с таблицей 4 раздела I, таблицами 1 и 2 раздела III настоящего Сводного плана	в соответствии с таблицей 4 раздела I, таблицами 1 и 2 раздела III настоящего Сводного плана	-	-	-

1	2	3	4	5	6	7	8	9	10
		Тушение возникающих лесных пожаров производится силами и средствами лесопожарных формирований в соответствии с действующими правилами тушения лесных пожаров	государственные бюджетные учреждения (лесхозы)	в соответствии с таблицей 4 раздела I, таблицами 1 и 2 раздела III настоящего Сводного плана	в соответствии с таблицей 4 раздела I, таблицами 1 и 2 раздела III настоящего Сводного плана	в соответствии с таблицей 4 раздела I, таблицами 1 и 2 раздела III настоящего Сводного плана	110	854	139
		Лица, использующие леса, принимают необходимые меры по недопущению распространения лесных пожаров, на лесных участках, находящихся в их пользовании.	государственные казенные учреждения (лесничества)	в соответствии с таблицей 4 раздела I настоящего Сводного плана	в соответствии с таблицей 4 раздела I настоящего Сводного плана	в соответствии с таблицей 4 раздела I настоящего Сводного плана	-	-	-
II	Низкая пожарная опасность	Лесопожарные формирования, их пожарная техника и оборудование находятся в полной готовности*	государственные бюджетные учреждения (лесхозы)	в соответствии с таблицей 4 раздела I, таблицами 1 и 2 раздела III настоящего Сводного плана	в соответствии с таблицей 4 раздела I, таблицами 1 и 2 раздела III настоящего Сводного плана	в соответствии с таблицей 4 раздела I, таблицами 1 и 2 раздела III настоящего Сводного плана	110	854	139

1	2	3	4	5	6	7	8	9	10
		Проведение наземного патрулирования на лесных участках I и II класса природной пожарной опасности, в местах огнеопасных работ, а также в местах массового отдыха граждан не менее одного раза с 11 до 17 часов.	государственные бюджетные учреждения (лесхозы)	в соответствии с таблицей 4 раздела I, таблицами 1 и 2 раздела III настоящего Сводного плана	в соответствии с таблицей 4 раздела I, таблицами 1 и 2 раздела III настоящего Сводного плана	в соответствии с таблицей 4 раздела I, таблицами 1 и 2 раздела III настоящего Сводного плана	-	-	-
		Авиапатрулирование проводится через 1 - 2 дня, а при наличии пожаров ежедневно**	-	-	-	-	-	-	-
		Ведение дежурства на пожарных наблюдательных пунктах, не оборудованных автоматическими системами наблюдения, осуществляется в 10, 13, 16 и 19 часов***	-	-	-	-	-	-	-

1	2	3	4	5	6	7	8	9	10
		Тушение возникающих лесных пожаров производится силами и средствами лесопожарных формирований в соответствии с действующими правилами тушения лесных пожаров	государственные бюджетные учреждения (лесхозы)	в соответствии с таблицей 4 раздела I, таблицами 1 и 2 раздела III настоящего Сводного плана	в соответствии с таблицей 4 раздела I, таблицами 1 и 2 раздела III настоящего Сводного плана	в соответствии с таблицей 4 раздела I, таблицами 1 и 2 раздела III настоящего Сводного плана	110	854	139
		Лица, использующие леса, принимают необходимые меры по недопущению распространения лесных пожаров, на лесных участках, находящихся в их пользовании.	государственные казенные учреждения (лесничества)	в соответствии с таблицей 4 раздела I настоящего Сводного плана	в соответствии с таблицей 4 раздела I настоящего Сводного плана	в соответствии с таблицей 4 раздела I настоящего Сводного плана	-	-	-
Ш	Средняя пожарная опасность	Лесопожарные формирования, их пожарная техника и оборудование находятся в полной готовности*	государственные бюджетные учреждения (лесхозы)	в соответствии с таблицей 4 раздела I, таблицами 1 и 2 раздела III, таблицей 1 раздела V настоящего Сводного плана	в соответствии с таблицей 4 раздела I, таблицами 1 и 2 раздела III, таблицей 1 раздела V настоящего Сводного плана	в соответствии с таблицей 4 раздела I, таблицами 1 и 2 раздела III, таблицей 1 раздела V настоящего Сводного плана	110	854	139

1	2	3	4	5	6	7	8	9	10
		Ежедневное однократное авиапатрулирование, а при наличии пожаров двукратное**	-	-	-	-	-	-	-
		Проведение наземного патрулирования на территориях, отнесённых к I - III классам природной пожарной опасности не менее 2 раз с 10 до 19 часов. Ведётся дежурство на пожарных наблюдательных пунктах, не оборудованных автоматическими системами наблюдения, не реже одного раза в два часа с 10 до 20 часов***	государственные бюджетные учреждения (лесхозы)	в соответствии с таблицей 4 раздела I, таблицами 1 и 2 раздела III настоящего Сводного плана	в соответствии с таблицей 4 раздела I, таблицами 1 и 2 раздела III настоящего Сводного плана	в соответствии с таблицей 4 раздела I, таблицами 1 и 2 раздела III настоящего Сводного плана	-	-	-
		Тушение возникающих лесных пожаров производится силами и средствами лесопожарных формирований в соответствии с действующими правилами тушения лесных пожаров	государственные бюджетные учреждения (лесхозы)	в соответствии с таблицей 4 раздела I, таблицами 1 и 2 раздела III настоящего Сводного плана	в соответствии с таблицей 4 раздела I, таблицами 1 и 2 раздела III настоящего Сводного плана	в соответствии с таблицей 4 раздела I, таблицами 1 и 2 раздела III настоящего Сводного плана	110	854	139

1	2	3	4	5	6	7	8	9	10
		При необходимости к тушению лесных пожаров руководителями тушения лесных пожаров лесхозов могут привлекаться силы и средства арендаторов, граждан, юридических лиц различных форм собственности, зарегистрированных на территории Ставропольского края, на основании заключенных лесхозами двухсторонних Соглашений (договоров) о взаимодействии	государственные бюджетные учреждения (лесхозы)	в соответствии с таблицей 4 раздела I, таблицами 1 и 2 раздела III настоящего Сводного плана	в соответствии с таблицей 4 раздела I, таблицами 1 и 2 раздела III настоящего Сводного плана	в соответствии с таблицей 4 раздела I, таблицами 1 и 2 раздела III настоящего Сводного плана	294	202	96
		Лица, использующие леса, принимают необходимые меры по недопущению распространения лесных пожаров, на лесных участках, находящихся в их пользовании	государственные казенные учреждения (лесничества)	в соответствии с таблицей 4 раздела I настоящего Сводного плана	в соответствии с таблицей 4 раздела I настоящего Сводного плана	в соответствии с таблицей 4 раздела I настоящего Сводного плана	-	-	-

1	2	3	4	5	6	7	8	9	10
		При необходимости в установленном порядке вводится особый противопожарный режим и запрет на осуществление всех видов деятельности в лесах (лесосечные работы, проведение мероприятий, охота и т.п.), за исключением работ по охране лесов от пожаров	главы муниципальных образований и председатели комиссий по чрезвычайным ситуациям и пожарной безопасности муниципальных образований Ставропольского края	в соответствии с таблицами 4 и 5 раздела I настоящего Сводного плана	в соответствии с таблицами 4 и 5 раздела I настоящего Сводного плана	в соответствии с таблицами 4 и 5 раздела I настоящего Сводного плана	-	-	-
		Оперативные штабы по охране лесов от пожаров при наличии обстоятельств, соответствующих введению режима чрезвычайной ситуации в лесах, возникшей вследствие лесных пожаров, направляют соответствующее обращение в комиссии по предупреждению и ликвидации чрезвычайных ситуаций и обеспечению пожарной безопасности соответствующего уровня	минприроды края	Ковалева Татьяна Семеновна	заместитель министра	+7(8652) 944199; +7(8652) 947341; forest@mpr26.ru	-	-	-

1	2	3	4	5	6	7	8	9	10
		Усиливается интенсивность проведения противопожарной пропаганды в средствах массовой информации	государственные казенные учреждения (лесничества), главы муниципальных образований и председатели комиссий по чрезвычайным ситуациям и пожарной безопасности муниципальных образований края	в соответствии с таблицами 4 и 5 раздела I настоящего Сводного плана	в соответствии с таблицами 4 и 5 раздела I настоящего Сводного плана	в соответствии с таблицами 4 и 5 раздела I настоящего Сводного плана	-	-	-
IV	Высокая пожарная опасность	Лесопожарные формирования, их пожарная техника и оборудование находятся в полной готовности*	государственные бюджетные учреждения (лесхозы)	в соответствии с таблицей 4 раздела I, таблицами 1 и 2 раздела III, таблицей 1 раздела V настоящего Сводного плана	в соответствии с таблицей 4 раздела I, таблицами 1 и 2 раздела III, таблицей 1 раздела V настоящего Сводного плана	в соответствии с таблицей 4 раздела I, таблицами 1 и 2 раздела III, таблицей 1 раздела V настоящего Сводного плана	110	854	139

1	2	3	4	5	6	7	8	9	10
		Проводится наземное патрулирование на лесных участках не менее 3 раз с 8 до 20 часов. Ведётся дежурство на пожарных наблюдательных пунктах, не оборудованных автоматическими системами наблюдения, не реже одного раза в час с 9 до 21 часа	государственные бюджетные учреждения (лесхозы)	в соответствии с таблицей 4 раздела I, таблицами 1 и 2 раздела III настоящего Сводного плана	в соответствии с таблицей 4 раздела I, таблицами 1 и 2 раздела III настоящего Сводного плана	в соответствии с таблицей 4 раздела I, таблицами 1 и 2 раздела III настоящего Сводного плана	-	-	-
		Проводится двукратное авиапатрулирование, а при наличии пожаров – трехкратное**	-	-	-	-	-	-	-
		Тушение возникающих лесных пожаров производится силами и средствами лесопожарных формирований в соответствии с действующими правилами тушения лесных пожаров	государственные бюджетные учреждения (лесхозы)	в соответствии с таблицей 4 раздела I, таблицами 1, 2, 4 раздела III настоящего Сводного плана	в соответствии с таблицей 4 раздела I, таблицами 1, 2, 4 раздела III настоящего Сводного плана	в соответствии с таблицей 4 раздела I, таблицами 1, 2, 4 раздела III настоящего Сводного плана	110	854	139

1	2	3	4	5	6	7	8	9	10
		При необходимости к тушению лесных пожаров руководителями тушения лесных пожаров лесхозов могут привлекаться силы и средства арендаторов, граждан, юридических лиц различных форм собственности, зарегистрированных на территории Ставропольского края, на основании заключенных лесхозами двухсторонних Соглашений (договоров) о взаимодействии	государственные бюджетные учреждения (лесхозы)	в соответствии с таблицей 4 раздела I, таблицами 1 и 4 раздела III настоящего Сводного плана	в соответствии с таблицей 4 раздела I, таблицами 1 и 4 раздела III настоящего Сводного плана	в соответствии с таблицей 4 раздела I, таблицами 1 и 4 раздела III настоящего Сводного плана	294	202	96
		Лица, использующие леса, принимают необходимые меры по недопущению распространения лесных пожаров на лесных участках, находящихся в их пользовании	государственные казенные учреждения (лесничества)	в соответствии с таблицей 4 раздела I, таблицами 1 и 2 раздела III настоящего Сводного плана	в соответствии с таблицей 4 раздела I, таблицами 1 и 2 раздела III настоящего Сводного плана	в соответствии с таблицей 4 раздела I, таблицами 1 и 2 раздела III настоящего Сводного плана	-	-	-

1	2	3	4	5	6	7	8	9	10
		При необходимости используется резерв сил и средств пожаротушения субъекта Российской Федерации (при угрозе лесных пожаров населенным пунктам, объектам экономики и инфраструктуры, при угрозе возникновения ЧС в лесах (угроза перехода лесного пожара в крупный), при возникновении ЧС в лесах)	главное управление МЧС России по Ставропольскому краю	Кий Владимир Валерьевич	начальник Главного управления МЧС России по Ставропольскому краю	+7(8652) 349405; факс+7(8652)75 9655; 355000, г. Ставрополь, ул. 8 Марта, 164.	611	590	179
		При необходимости вводится режим ограничения пребывания граждан в лесах и въезда в них транспортных средств	минприроды края	Коврыга Роман Анатольевич	министр природных ресурсов и охраны окружающей среды Ставропольского края	+7(8652) 947344; факс+7(8652) 947307; mprsk@stav.ru	-	-	-
		В установленном порядке вводится особый противопожарный режим и запрет на осуществление всех видов деятельности в ле-	главы муниципальных образований и председатели комиссий по чрезвычайным ситуациям и пожарной без-	в соответствии с таблицей 4 и 5 раздела I настоящего сводного плана	в соответствии с таблицей 4 и 5 раздела I настоящего Сводного плана	в соответствии с таблицей 4 и 5 раздела I настоящего Сводного плана	-	-	-

1	2	3	4	5	6	7	8	9	10
		сах (лесосечные работы, проведение мероприятий, охота и т.п.), за исключением работ по охране лесов от пожаров	опасности муниципальных образований Ставропольского края						
		Оперативные штабы по охране лесов от пожаров при наличии обстоятельств, соответствующих введению режима чрезвычайной ситуации в лесах, возникшей вследствие лесных пожаров, направляют соответствующее обращение в комиссии по предупреждению и ликвидации чрезвычайных ситуаций и обеспечению пожарной безопасности соответствующего уровня	минприроды края	Ковалева Татьяна Семеновна	заместитель министра	+7(8652) 944199; +7(8652) 947341; forest@ mpr26.ru	-	-	-

1	2	3	4	5	6	7	8	9	10
		Проведение противопожарной пропаганды в средствах массовой информации осуществляется не реже 1 раза в день	государственные казенные учреждения (лесничества), главы муниципальных образований и председатели комиссий по чрезвычайным ситуациям и пожарной безопасности муниципальных образований Ставропольского края	в соответствии с таблицей 4 и 5 раздела I настоящего Сводного плана	в соответствии с таблицей 4 и 5 раздела I настоящего Сводного плана	в соответствии с таблицей 4 и 5 раздела I настоящего Сводного плана	-	-	-
		В лесничествах обеспечивается ежедневное круглосуточное дежурство из числа ответственных лиц	государственные казенные учреждения (лесничества)	в соответствии с таблицей 4 раздела I настоящего Сводного плана	в соответствии с таблицей 4 раздела I настоящего Сводного плана	в соответствии с таблицей 4 раздела I настоящего Сводного плана	-	-	-
V	Чрезвычайная пожарная опасность	Лесопожарные формирования, их пожарная техника и оборудование находятся в полной готовности*	государственные бюджетные учреждения (лесхозы)	в соответствии с таблицей 4 раздела I, таблицами 1 и 2 раздела III, таблицей 1 раздела V настоящего Сводного плана	в соответствии с таблицей 4 раздела I, таблицами 1 и 2 раздела III, таблицей 1 раздела V настоящего Сводного плана	в соответствии с таблицей 4 раздела I, таблицами 1 и 2 раздела III, таблицей 1 раздела V настоящего Сводного плана	110	854	139

1	2	3	4	5	6	7	8	9	10
		Ведётся дежурство на пожарных наблюдательных пунктах, не оборудованных автоматическими системами наблюдения, не реже одного раза в час с 06 до 24 часов***	-	-	-	-	-	-	-
		В лесничествах обеспечивается ежедневное круглосуточное дежурство из числа ответственных лиц	государственные казенные учреждения (лесничества)	в соответствии с таблицей 4 раздела I настоящего Сводного плана	в соответствии с таблицей 4 раздела I настоящего Сводного плана	в соответствии с таблицей 4 раздела I настоящего Сводного плана	-	-	-
		Проводится наземное патрулирование на лесных территориях в течение всего светлого времени, при этом на лесных участках, отнесенных к I - III-м классам природной пожарной опасности лесов - круглосуточно	государственные бюджетные учреждения (лесхозы)	в соответствии с таблицей 4 раздела I, таблицами 1 и 2 раздела III, настоящего Сводного плана	в соответствии с таблицей 4 раздела I, таблицами 1 и 2 раздела III, настоящего Сводного плана	в соответствии с таблицей 4 раздела I, таблицами 1 и 2 раздела III, настоящего Сводного плана	-	-	-
		Проводится двукратное авиапатрулирование, а при наличии пожаров - трехкратное**	-	-	-	-	-	-	-

1	2	3	4	5	6	7	8	9	10
		Тушение возникающих лесных пожаров производится силами и средствами лесопожарных формирований в соответствии с действующими правилами тушения лесных пожаров	государственные бюджетные учреждения (лесхозы)	в соответствии с таблицей 4 раздела I, таблицами 1, 2, 4 раздела III, настоящего Сводного плана	в соответствии с таблицей 4 раздела I, таблицами 1, 2, 4 раздела III, настоящего Сводного плана	в соответствии с таблицей 4 раздела I, таблицами 1, 2, 4 раздела III, настоящего Сводного плана	110	854	139
		Лица, использующие леса, принимают необходимые меры по недопущению распространения лесных пожаров, на лесных участках, находящихся в их пользовании	государственные казенные учреждения (лесничества)	в соответствии с таблицей 4 раздела I настоящего Сводного плана	в соответствии с таблицей 4 раздела I настоящего Сводного плана	в соответствии с таблицей 4 раздела I настоящего Сводного плана	-	-	-
		Лесопожарным формированиям дополнительно придается техника с производственных работ (тракторы с плугом, бульдозеры, автотранспорт) в соответствии с заключенными договорами	государственные бюджетные учреждения (лесхозы)	в соответствии с таблицей 4 раздела I, таблицами 1, 2, 4 раздела III, настоящего Сводного плана	в соответствии с таблицей 4 раздела I, таблицами 1, 2, 4 раздела III, настоящего Сводного плана	в соответствии с таблицей 4 раздела I, таблицами 1, 2, 4 раздела III, настоящего Сводного плана	294	202	96

1	2	3	4	5	6	7	8	9	10
		При необходимости используется резерв субъекта Российской Федерации (при угрозе лесных пожаров населенным пунктам, объектам экономики и инфраструктуры, при угрозе возникновения ЧС в лесах (угроза перехода лесного пожара в крупный), при возникновении ЧС в лесах)	главное управление МЧС России по Ставропольскому краю	Кий Владимир Валерьевич	начальник Главного управления МЧС России по Ставропольскому краю	+7(8652) 349405; факс+7(8652) 759655; 355000, г. Ставрополь, ул. 8 Марта, 164.	611	590	179
		Организовывается межрайонное маневрирование силами и средствами учреждений по тушению лесных пожаров****	минприроды края	Ковалева Татьяна Семеновна	заместитель министра	+7(8652) 944199; +7(8652) 947341; forest@mpr26.ru	50	90	10

1	2	3	4	5	6	7	8	9	10
		Оперативные штабы по охране лесов от пожаров при наличии обстоятельств, соответствующих введению режима чрезвычайной ситуации в лесах, возникшей вследствие лесных пожаров, направляют соответствующее обращение в комиссии по предупреждению и ликвидации чрезвычайных ситуаций и обеспечению пожарной безопасности соответствующего уровня При введении в Ставропольском крае режима чрезвычайной ситуации, связанной с лесными пожарами, задействуются все ресурсы пожаротушения, при необходимости межрегиональные*****	минприроды края	Ковалева Татьяна Семеновна	заместитель министра	+7(8652) 944199; +7(8652) 947341; forest@mpr26.ru	-	-	-
			Правительство Ставропольского края, комиссия по чрезвычайным ситуациям и пожарной безопасности Ставропольского края, оперативный штаб ликвидации чрезвычайной ситуации края	в соответствии с таблицами 2, 3, 4 раздела III, таблицей 1 раздела V настоящего Сводного плана	соответствии с таблицами 2, 3, 4 раздела III, таблицей 1 раздела V настоящего Сводного плана	соответствии с таблицами 2, 3, 4 раздела III, таблицей 1 раздела V настоящего Сводного плана	1040	1669	439

1	2	3	4	5	6	7	8	9	10
		Вводится режим ограничения пребывания граждан в лесах и въезда в них транспортных средств	минприроды края	Коврыга Роман Анатольевич	министр природных ресурсов и охраны окружающей среды Ставропольского края	+7(8652) 947344; факс+7(8652) 947307; mprsk@estav.ru	-	-	-
		Проведение противопожарной пропаганды в средствах массовой информации осуществляется не реже 1 раза в день	Правительство Ставропольского края, комиссия по чрезвычайным ситуациям и пожарной безопасности Ставропольского края, оперативный штаб ликвидации чрезвычайной ситуации края, минприроды края	соответствии с таблицей 4 раздела III, настоящего Сводного плана	соответствии с таблицей 4 раздела III, настоящего Сводного плана	соответствии с таблицей 4 раздела III, настоящего Сводного плана	-	-	-

\* В столбцах 9 и 10 настоящей таблицы указано общее количество исправной техники, оборудования и инвентаря имеющегося у ГБУ СК (лесхозов) и закрепленного за 10-ю ЛПС-1 лесхозов на 2022 год, с учетом приобретенной, в рамках реализации национального проекта «Экология» федерального проекта «Сохранение лесов» лесопожарной техники и оборудования, а также указанных в сноске к таблице 2 Раздела III настоящего Сводного плана 196 единиц оборудования и инвентаря (57 единиц оборудования и 139 единиц инвентаря) не отраженных в указанной таблице.

\*\* В соответствии с приказом Рослесхоза от 05.08.2020 № 753 «Об установлении лесопожарного зонирования земель лесного фонда и признании утратившим силу приказа Федерального агентства лесного хозяйства от 07.06.2021 № 468» земли лесного фонда в границах Ставропольского края отнесены к зоне наземного мониторинга лесов. Авиационное патрулирование лесов, расположенных на землях лесного фонда, на территории Ставропольского края не осуществляется.

\*\*\* В соответствии с Лесным планом Ставропольского края, утвержденным распоряжением Губернатора Ставропольского края от 11 января 2019 года № 7-р, устройство и содержание пожарных наблюдательных вышек, иных пунктов наблюдения для обеспечения мониторинга пожарной безопасности в лесах и обнаружения лесных пожаров не предусмотрено. Мониторинг пожарной безопасности в лесах осуществляется путем наземного патрулирования участков лесного фонда по установленным маршрутам.

\*\*\*\* План муниципального и межмуниципального маневрирования лесопожарных формирований ГБУ СК (лесхозов), при ликвидации чрезвычайных лесопожарных ситуаций (ЧЛС) муниципального характера в лесах, расположенных на землях лесного фонда, на территории Ставропольского края, утвержден заместителем министра природных ресурсов и охраны окружающей среды Ставропольского края Ковалевой Т.С. 04.12.2020 Силы и средства лесопожарных формирований ГБУ СК (лесхозов), приведенные в указанной строке, не

учитываются в итоговой строке, так как уже учтены в составе сил и средств лесопожарных формирований лесхозов, приведенных в настоящей таблице.

\*\*\*\*\* Привлечение сил и средств пожаротушения при межрегиональном маневрировании осуществляется в соответствии с Соглашениями о взаимодействии по предупреждению, обнаружению лесных пожаров и оказанию взаимной помощи при тушении лесных пожаров на приграничных территориях, заключенными между министерством природных ресурсов и охраны окружающей среды Ставропольского края и органами государственной власти субъектов Российской Федерации, уполномоченными в области лесных отношений, граничащими со Ставропольским краем.

В настоящей таблице оснащение лесопожарных формирований ГБУ СК (лесхозов) приведено без учета пожарных рукавов.

В настоящей таблице в состав лесопожарных формирований ГБУ СК (лесхозов), включены 10 человек руководителей тушения лесных пожаров, назначаемых из числа руководителей лесхозов приказом министерства и учитываемых отдельно.

Порядок привлечения сил и средств тушения лесных пожаров в Ставропольском крае.  
В Сводном плане тушения лесных пожаров предусмотрено 4 уровня привлечения ресурсов пожаротушения  
(1040 человек и 2108 единиц средств пожаротушения)

Уровень привлече- ния ресурсов	Привлекаемые силы и средства	Силы (чел.)	Средства по- жаротушения (ед.)	Общее количество сил и средства в % от сводного плана тушения лесных пожаров	
				силы, %	средства, %
1	2	3	4	5	6
1. Уровень привлечения (повседневный режим)	Лесопожарные формирования органов исполнительной власти субъекта Российской Федера- ции в области лесных отноше- ний (таблица 2 раздела III настоящего Сводного плана)	110	993	10,6	47,1
	Арендаторы, граждане и юри- дические лица различных форм собственности, зарегистриро- ванные на территории Ставро- польского края (на основании двусторонних Соглашений (до- говоров) о взаимодействии (таблица 4 раздела III настоя- щего Сводного плана)	294	298	28,3 (в случаях угрозы возникновения ЧС)	14,1 (в случаях угрозы возникновения ЧС)
	Итого	404	1291	38,8	61,3
2. Уровень привлечения (особый противопожарный режим)	Лесопожарные формирования органов исполнительной власти субъекта Российской Федера- ции в области лесных отноше- ний (таблица 2 раздела III настоящего Сводного плана)	110	993	10,6	47,1

1	2	3	4	5	6
	ЛПФ ООПТ	-	-	-	-
	Арендаторы, граждане и юридические лица различных форм собственности, зарегистрированные на территории Ставропольского края (на основании двусторонних Соглашений (договоров) о взаимодействии) (таблица 4 раздела III настоящего Сводного плана)	294	298	28,3 (в случаях угрозы возникновения ЧС)	14,1 (в случаях угрозы возникновения ЧС)
	Итого	404	1291	38,8	61,3
3. Уровень привлечения (режим ЧС муниципально-го и регионального характера)	Лесопожарные формирования органов исполнительной власти субъекта Российской Федерации в области лесных отношений (таблица 2 раздела III настоящего Сводного плана)	110	993	10,6	47,1
	ЛПФ ООПТ	-	-	-	-
	Арендаторы, граждане и юридические лица различных форм собственности, зарегистрированные на территории Ставропольского края (на основании двусторонних Соглашений (договоров) о взаимодействии) (таблица 4 раздела III настоящего Сводного плана)	294	298	28,3 (в случаях угрозы возникновения ЧС)	14,1 (в случаях угрозы возникновения ЧС)

1	2	3	4	5	6
	Подразделения пожарной охраны и аварийно-спасательные формирования (таблица 3 раздела III настоящего Сводного плана)	611	769	58,7	36,5
	Лесопожарные формирования органов исполнительной власти соседних субъектов Российской Федерации в области лесных отношений (в соответствии с планом межрегионального маневрирования Рослесхоза)	25	23	2,4	1,1
	Региональный резерв Главного управления МЧС России по Ставропольскому краю (в соответствии с Планом привлечения сил и средств подразделений пожарной охраны для тушения пожаров в Ставропольском крае, утвержденным Губернатором Ставропольского края 30.12.2019 года (19 единиц). Региональный резерв минприроды Ставропольского края (таблица V-I настоящего Сводного плана (6 единиц)	-	25	-	1,2
	Итого	1040	2108	100	100

1	2	3	4	5	6
4. Уровень при- влечения (режим ЧС в рамках меж- регионального ма- неврирования)	Лесопожарные формирования органов исполнительной власти субъекта Российской Федера- ции в области лесных отноше- ний (таблица 2 раздела III настоящего Сводного плана)	110	993	10,6	47,1
	ЛПФ ООПТ	-	-	-	-
	Арендаторы, граждане и юри- дические лица различных форм собственности, зарегистриро- ванные на территории Ставро- польского края (на основании двусторонних Соглашений (до- говоров) о взаимодействии) (таблица 4 раздела III настоя- щего Сводного плана)	294	298	28,3 (в случаях угрозы возникновения ЧС)	14,1 (в случаях угрозы возникновения ЧС)
	Подразделения пожарной охра- ны и аварийно-спасательные формирования (таблица 3 раз- дела III настоящего Сводного плана)	611	769	58,7	36,5
	Лесопожарные формирования органов исполнительной власти соседних субъектов Российской Федерации в области лесных отношений (в соответствии с планом межрегионального ма- неврирования Рослесхоза)	25	23	2,4	1,1

1	2	3	4	5	6
	Региональный резерв Главного управления МЧС России по Ставропольскому краю (в соответствии с Планом привлечения сил и средств подразделений пожарной охраны для тушения пожаров в Ставропольском крае, утвержденным Губернатором Ставропольского края 30.12.2019 года). Региональный резерв минприроды Ставропольского края (таблица V-I настоящего Сводного плана (6 единиц))	-	25	-	1,2
	Итого	1040	2108	100	100

В настоящей таблице оснащение лесопожарных формирований ГБУ СК (лесхозов) приведено без учета пожарных рукавов.

**Порядок действий  
органов исполнительной власти Ставропольского края, органов местного самоуправления муниципальных образований Ставропольского края, организаций всех форм собственности, граждан при повышении пожарной опасности в лесах в зависимости от условий погоды (по классам), введение режима ограничения пребывания граждан в лесах и въезда в них транспортных средств, введении особого противопожарного режима, введении режима чрезвычайной ситуации в лесах, вызванной лесными пожарами  
в Ставропольском крае**

### I класс (малая пожарная опасность)

**Правительство Ставропольского края:**

контролирует исполнение принятых нормативных правовых актов в части обеспечения пожарной безопасности на территории Ставропольского края, в том числе в лесах, расположенных на землях всех категорий.

Комиссия по предупреждению и ликвидации чрезвычайных ситуаций и обеспечению пожарной безопасности Ставропольского края, комиссии по предупреждению и ликвидации чрезвычайных ситуаций и обеспечению пожарной безопасности муниципальных образований Ставропольского края:

обеспечивают периодическое рассмотрение вопросов по обеспечению пожарной безопасности на территориях муниципальных образований;

принимают необходимые меры для устранения проблемных вопросов в указанной сфере деятельности;

осуществляют координацию деятельности органов управления и сил по обеспечению пожарной безопасности населения, защиты от природных пожаров, объектов экономики и населенных пунктов на территории края, по предотвращению негативных последствий и снижению материального ущерба, наносимого лесными и торфяными пожарами в пожароопасный период.

Министерство природных ресурсов и охраны окружающей среды Ставропольского края организует и обеспечивает:

работы по противопожарному обустройству лесов, расположенных на землях лесного фонда, мониторинг пожарной опасности в лесах, контролируют безопасное проведение огнеопасных работ в лесах;

наземное патрулирование в местах огнеопасных работ, наземные противопожарные команды заняты тренировками, подготовкой снаряжения и др.; работу региональной диспетчерской службы в круглосуточном режиме.

Органы местного самоуправления муниципальных образований Ставропольского края организуют и осуществляют:

работу с населением по вопросам соблюдения требований пожарной безопасности;

мероприятия по противопожарному обустройству населенных пунктов.

Добровольные пожарные дружины занимаются тренировками, подготовкой снаряжения и др.

Лесопожарные формирования государственных бюджетных учреждений Ставропольского края (лесхозов) обеспечивают:

наземное патрулирование в местах огнеопасных работ в целях контроля за соблюдением правил пожарной безопасности в лесах;

наземные пожарные команды, если они не заняты тушением ранее возникших лесных пожаров, занимаются тренировкой, подготовкой снаряжения и пожарной техники или выполняют другие работы.

При поступлении информации о задымлении в лесном фонде направляется оперативная патрульная группа лесопожарного формирования лесхоза, состав группы: 1 единица техники, команда 3 – 5 человек.

В случае обнаружения лесного пожара привлекаются силы и средства лесопожарных формирований лесхозов. Общая численность лесопожарных формирований лесхозов может составлять до 10,6 процентов сил и 47,1 процентов средств пожаротушения от Сводного плана тушения лесных пожаров.

Ведомства, предприятия, организации.

Главное управление МЧС России по Ставропольскому краю обеспечивает:

государственный пожарный надзор за соблюдением требований пожарной безопасности органами местного самоуправления муниципальных образований Ставропольского края, должностными лицами в пределах их компетенции и иными лицами в соответствии с законодательством;

взаимодействие с государственными органами, осуществляющими государственный лесной контроль (надзор), Управлением министерства внутренних дел Российской Федерации по Ставропольскому краю по вопросам проведения, в соответствии с законодательством Российской Федерации, дознания по делам о лесных и торфяных пожарах и по делам о нарушениях требований пожарной безопасности.

Управление министерства внутренних дел Российской Федерации по Ставропольскому краю:

оказывает содействие государственным органам, осуществляющим государственный лесной контроль (надзор), органам местного самоуправления муниципальных образований Ставропольского края, предприятиям, в обеспечении контроля за соблюдением требований пожарной безопасности в лесах;

обеспечивает взаимодействие сотрудников правоохранительных органов и инспекторов лесничеств по обеспечению пожарной безопасности в лесах.

Органы местного самоуправления муниципальных образований Ставропольского края оказывают содействие инспекторам лесничеств по пресечению лесонарушений, осуществляют совместное патрулирование территории лесного фонда.

Лица, использующие леса (арендаторы):

обеспечивают меры пожарной безопасности в лесах на лесных участках, предоставленным в постоянное (бессрочное) пользование или аренду;

соблюдают нормы наличия средств предупреждения и тушения лесных пожаров при использовании лесов, утвержденные Минприроды России, а также содержат средства предупреждения и тушения лесных пожаров в период пожароопасного сезона в готовности, обеспечивающей возможность их немедленного использования;

в случае обнаружения лесного пожара на соответствующем лесном участке немедленно сообщают об этом в специализированную диспетчерскую службу и принимают все возможные меры по недопущению распространения лесного пожара;

в случае необходимости оказывают помощь лесопожарным формированиям по тушению лесных пожаров.

Граждане при посещении лесов обязаны:

соблюдать правила пожарной безопасности в лесах;

сообщать об обнаруженных лесных пожарах в органы исполнительной власти в сфере лесных отношений, по возможности принимать меры по ликвидации пожаров.

Общая численность группировки может составлять до 10,6 процентов сил и 47,1 процентов средств пожаротушения от Сводного плана тушения лесных пожаров.

## II класс (малая пожарная опасность)

Правительство Ставропольского края контролирует исполнение принятых нормативных правовых актов в части обеспечения пожарной безопасности на территории Ставропольского края, в том числе в лесах, расположенных на землях всех категорий. Дополнительных мероприятий не требуется.

Комиссия по предупреждению и ликвидации чрезвычайных ситуаций и обеспечению пожарной безопасности Ставропольского края, комиссии по предупреждению и ликвидации чрезвычайных ситуаций и обеспечению пожарной безопасности муниципальных образований Ставропольского края:

осуществляют координацию деятельности органов управления и сил по обеспечению пожарной безопасности населения, защиты от природных пожаров, объектов экономики и населенных пунктов на территории Ставропольского края, предотвращение негативных последствий и снижение материального ущерба, наносимого лесными и торфяными пожарами в пожароопасный период.

Министерство природных ресурсов и охраны окружающей среды Ставропольского края:

организует работу лесопожарных формирований по осуществлению наземного патрулирования в местах огнеопасных работ, а также в местах массового отдыха граждан с 11 часов до завершения указанных работ;

обеспечивает работу региональной диспетчерской службы в круглосуточном режиме.

Органы местного самоуправления муниципальных образований Ставропольского края обеспечивают занятия тренировками и подготовкой снаряжения добровольных пожарных дружин.

Лесопожарные формирования государственных бюджетных учреждений Ставропольского края (лесхозов) обеспечивают наземное патрулирование на участках, отнесенных к I и II классам пожарной опасности, а также в местах массового отдыха в лесах с 11 до 17 часов.

Наземные пожарные команды, если они не заняты на тушении пожаров, находятся с 11 до 17 часов в местах дежурства и занимаются тренировкой, подготовкой техники, снаряжения и другими работами.

При поступлении информации о задымлении в лесном фонде направляется оперативная патрульная группа лесопожарного формирования лесхоза, состав группы: 1 единица техники, команда 3 – 5 человек.

В случае обнаружения лесного пожара привлекаются силы и средства лесопожарных формирований лесхозов. Общая численность лесопожарных формирований лесхозов может составлять 10,6 процентов сил и 47,1 процентов средств пожаротушения от Сводного плана тушения лесных пожаров.

Главное управление МЧС России по Ставропольскому краю обеспечивает:

государственный пожарный надзор за соблюдением требований пожарной безопасности органами местного самоуправления муниципальных образований Ставропольского края, должностными лицами в пределах их компетенции и иными лицами в соответствии с законодательством;

взаимодействие с государственными органами, осуществляющими государственный лесной контроль (надзор), Управлением министерства внутренних дел Российской Федерации по Ставропольскому краю по вопросам проведения в соответствии с законодательством Российской Федерации дознания по делам о лесных и торфяных пожарах и по делам о нарушениях требований пожарной безопасности.

Управление министерства внутренних дел Российской Федерации по Ставропольскому краю:

оказывает содействие государственным органам, осуществляющим государственный лесной контроль (надзор), исполнительным органам государственной власти Ставропольского края, органам местного самоуправления муниципальных образований Ставропольского края в обеспечении контроля за соблюдением требований пожарной безопасности в лесах;

оказывает содействие в проведении профилактических мероприятий.

Лица, использующие леса (арендаторы):

обеспечивают меры пожарной безопасности в лесах на лесных участках, предоставленным в постоянное (бессрочное) пользование или аренду;

соблюдают нормы наличия средств предупреждения и тушения лесных пожаров при использовании лесов, утвержденные Минприроды России, а также содержат средства предупреждения и тушения лесных пожаров в период пожароопасного сезона в готовности, обеспечивающей возможность их немедленного использования;

в случае обнаружения лесного пожара на соответствующем лесном участке немедленно сообщают об этом в специализированную диспетчерскую службу и принимают все возможные меры по недопущению распространения лесного пожара.

Граждане при посещении лесов обязаны:

соблюдать правила пожарной безопасности в лесах;

в случаях обнаружения лесных пожаров обязаны сообщать в органы исполнительной власти в сфере лесных отношений, по возможности принимать меры по ликвидации пожаров.

Общая численность группировки может составлять до 10,6 процентов сил и 47,1 процентов средств пожаротушения от Сводного плана тушения лесных пожаров.

### III класс (средняя пожарная опасность)

Правительство Ставропольского края контролирует исполнение принятых нормативных правовых актов в части обеспечения пожарной безопасности на территории Ставропольского края, в том числе в лесах, расположенных на землях всех категорий. Обеспечивает взаимодействие с органами местного самоуправления муниципальных образований Ставропольского края о введении при необходимости в установленном порядке особого противопожарного режима и запрета на осуществление всех видов деятельности в лесах (лесосечные работы, проведение мероприятий, охота и т.п.), за исключением работ по охране лесов от пожаров.

Комиссия по предупреждению и ликвидации чрезвычайных ситуаций и обеспечению пожарной безопасности Ставропольского края, комиссии по предупреждению и ликвидации чрезвычайных ситуаций и обеспечению пожарной безопасности муниципальных образований Ставропольского края:

организуют работу по пресечению несанкционированного сжигания стерни, бытовых отходов, других горючих материалов в населенных пунктах и землях, прилегающих к лесам;

координируют деятельность органов управления и сил по обеспечению пожарной безопасности населения, защиты от природных пожаров, объектов экономики и населенных пунктов на территории Ставропольского края,

предотвращения негативных последствий и снижения материального ущерба, наносимого лесными и торфяными пожарами в пожароопасный период.

Министерство природных ресурсов и охраны окружающей среды Ставропольского края:

организует наземное патрулирование на территориях, отнесённых к I-III классам пожарной опасности с 10 до 19 часов;

обеспечивает присутствие на местах дежурства наземных противопожарных команд с 10 до 19 часов, если они не заняты тушением лесных пожаров;

проводит работу по противопожарной пропаганде в средствах массовой информации.

обеспечивает работу региональной диспетчерской службы в круглосуточном режиме;

осуществляет контроль за выполнением противопожарных мероприятий в лесах, расположенных на землях лесного фонда, на территории Ставропольского края.

Органы местного самоуправления муниципальных образований Ставропольского края обеспечивают:

проведение противопожарной пропаганды в средствах массовой информации, а также проведение лекций и бесед с населением на противопожарную тематику;

введение особого противопожарного режима при прогнозе установления IV класса пожарной опасности в лесах или возникновения более 2 пожаров за сутки.

Лесопожарные формирования государственных бюджетных учреждений Ставропольского края (лесхозов) обеспечивают:

наземное патрулирование с 10 до 19 часов на участках, отнесенных к I, II и III классам пожарной опасности, и особенно усиливается в местах работ и в местах, наиболее посещаемых населением;

выполнение работ по противопожарному обустройству лесов, расположенных на землях лесного фонда.

Наземные команды, если они не заняты на тушении пожаров, в полном составе с 10 до 19 часов находятся в местах дежурства.

Противопожарный инвентарь и средства транспорта, предназначенные для резервных команд и добровольных пожарных дружин, привлекаемых из других предприятий, организаций и населения, должны быть проверены и приведены в готовность к использованию.

Усиливается противопожарная пропаганда, особенно в дни отдыха.

В случае обнаружения лесного пожара команды лесопожарных формирований лесхозов могут участвовать в тушении в полном составе.

Общая численность лесопожарных формирований лесхозов может составлять 10,6 процентов сил и 47,1 процентов средств пожаротушения от Сводного плана тушения лесных пожаров.

При необходимости к тушению лесных пожаров руководителями ту-

шения лесных пожаров лесхозов могут привлекаться силы и средства арендаторов, граждан и юридических лиц различных форм собственности, зарегистрированных на территории Ставропольского края, на основании заключенных лесхозами двусторонних Соглашений (договоров) о взаимодействии, численностью до 28,3 процентов сил и 14,1 процентов средств пожаротушения от Сводного плана тушения лесных пожаров.

Главное управление МЧС России по Ставропольскому краю проводит дополнительные проверки по соблюдению требований пожарной безопасности юридическими лицами и индивидуальными предпринимателями:

в случае угрозы населенным пунктам, объектам экономики, возникновения чрезвычайной ситуации в пожароопасный период создает на базе ЦУКС (управление) ГУ МЧС России по Ставропольскому краю межведомственный штаб с привлечением всех заинтересованных организаций;

обеспечивает оперативное реагирование подразделений пожарной охраны, поисково-спасательной службы, комплектование их необходимым имуществом, транспортом и снаряжением для работы в районах пожаров в случае распространения огня на населенные пункты;

в случае необходимости оказывает помощь лесопожарным формированиям по тушению лесных пожаров, численностью до 58,7 процентов сил и 36,5 процентов средств пожаротушения от Сводного плана тушения лесных пожаров.

Управление министерства внутренних дел Российской Федерации по Ставропольскому краю:

привлекает сотрудников органов внутренних дел к профилактической работе, проводимой подразделениями Государственной противопожарной службы в условиях особого противопожарного режима на территории Ставропольского края;

оказывает содействие в проведении профилактических мероприятий.

Лица, использующие леса (арендаторы):

обеспечивают меры пожарной безопасности в лесах на лесных участках, предоставленных в постоянное (бессрочное) пользование или аренду;

соблюдают нормы наличия средств предупреждения и тушения лесных пожаров при использовании лесов, утвержденные Минприроды России, а также содержат средства предупреждения и тушения лесных пожаров в период пожароопасного сезона в готовности, обеспечивающей возможность их немедленного использования;

в случае обнаружения лесного пожара на соответствующем лесном участке немедленно сообщают об этом в специализированную диспетчерскую службу, принимают все возможные меры по недопущению распространения лесного пожара.

Граждане при посещении лесов обязаны соблюдать правила пожарной безопасности в лесах. В случаях обнаружения лесных пожаров обязаны

сообщать в органы исполнительной власти в области лесных отношений, но возможности принимать меры по ликвидации пожаров.

Общая численность группировки может составлять до 97,6 процентов сил и 97,7 процентов средств пожаротушения от Сводного плана тушения лесных пожаров.

#### IV класс (высокая пожарная опасность)

Правительство Ставропольского края контролирует исполнение принятых нормативных правовых актов в части обеспечения пожарной безопасности на территории Ставропольского края, в том числе в лесах, расположенных на землях всех категорий. Обеспечивает взаимодействие с органами местного самоуправления муниципальных образований Ставропольского края о введении в установленном порядке особого противопожарного режима и запрета на осуществление всех видов деятельности в лесах (лесосечные работы, проведение мероприятий, охота и т.п.), за исключением работ по охране лесов от пожаров.

Комиссия по предупреждению и ликвидации чрезвычайных ситуаций и обеспечению пожарной безопасности Ставропольского края, комиссии по предупреждению и ликвидации чрезвычайных ситуаций и обеспечению пожарной безопасности муниципальных образований Ставропольского края:

организуют работу по пресечению несанкционированного сжигания стерни, бытовых отходов, других горючих материалов в населенных пунктах и на землях, прилегающих к лесам;

в случае возникновения крупных лесных пожаров обеспечивают своевременное введение режима «Чрезвычайная ситуация» и координацию действий заинтересованных организаций в борьбе с пожарами.

При введении режима «Чрезвычайная ситуация» регионального характера, при необходимости могут быть задействованы дополнительно: в соответствии с Планом привлечения сил и средств подразделений пожарной охраны для тушения пожаров в Ставропольском крае - региональный резерв Главного управления МЧС России по Ставропольскому краю; в соответствии с Планом межрегионального маневрирования Рослесхоза - региональный резерв минприроды Ставропольского края (таблица V-I настоящего Сводного плана), региональный резерв органов исполнительной власти соседних субъектов Российской Федерации в области лесных отношений (карта -схема 3 настоящего Сводного плана), общей численностью до 2,4 процентов сил и до 2,3 процентов средств пожаротушения от Сводного плана тушения лесных пожаров.

Министерство природных ресурсов и охраны окружающей среды Ставропольского края организует и обеспечивает:

наземное патрулирование на лесных участках с 8 до 20 часов; дежурство на пожарных наблюдательных пунктах в течение всего светлого времени;

присутствие наземных пожарных команд в течение всего светлого времени суток, если не заняты тушением лесных пожаров;

наличие пожарной техники в полной готовности к выезду на пожары;

противопожарную пропаганду в средствах массовой информации;  
при необходимости осуществляет мероприятия по ограничению пребывания граждан в лесах;  
обеспечивает работу региональной диспетчерской службы в круглосуточном режиме.

Органы местного самоуправления муниципальных образований Ставропольского края:

проводят противопожарную пропаганду в средствах массовой информации, а также лекции и беседы с населением на противопожарную тематику;

обеспечивают полную готовность пожарной техники и добровольных пожарных дружин к выезду на пожары;

в муниципальных районах ограничивают посещения гражданами лесов и запрещают въезд транспорта на территорию лесных участков;

при необходимости оказывают помощь лесопожарным формированиям по тушению лесных пожаров.

Лесопожарные формирования государственных бюджетных учреждений Ставропольского края (лесхозов) обеспечивают наземное патрулирование с 8 до 20 часов по установленным маршрутам, независимо от класса пожарной опасности, к которым отнесены участки.

Наземные команды, если они не заняты на тушении лесных пожаров, в течение всего светлого времени дня должны находиться в местах дежурства в полной готовности к выезду на пожар; пожарная техника и средства пожаротушения находятся в полной готовности к использованию.

В тушении лесных пожаров участвуют все лесопожарные формирования, лица использующие леса, лица не использующие леса, привлекаемые в соответствии с Соглашениями о взаимодействии, подразделения пожарной охраны. Общая численность лесопожарных формирований лесхозов может составлять 10,6 процентов сил и 47,1 процентов средств пожаротушения от Сводного плана тушения лесных пожаров.

При необходимости к тушению лесных пожаров руководителями тушения лесных пожаров лесхозов могут привлекаться силы и средства арендаторов, граждан и юридических лиц различных форм собственности, зарегистрированных на территории Ставропольского края, на основании заключенных лесхозами двусторонних Соглашений (договоров) о взаимодействии, численностью до 28,3 процентов сил и 14,1 процентов средств пожаротушения от Сводного плана тушения лесных пожаров.

Главное управление МЧС России по Ставропольскому краю:

проводит дополнительные проверки по соблюдению требований пожарной безопасности юридическими лицами и индивидуальными предпринимателями;

по необходимости обеспечивает выделение сил и средств для тушения лесных пожаров;

в случае угрозы возникновения чрезвычайной ситуации в пожароопасный период создает на базе ЦУКС Главного управления МЧС

России по Ставропольскому краю межведомственный штаб с привлечением всех заинтересованных организаций;

обеспечивает оперативное реагирование подразделений пожарной охраны, поисково-спасательной службы, комплектование их необходимым имуществом, транспортом и снаряжением для работы в районах пожаров на основании соглашения;

в случае необходимости оказывает помощь лесопожарным формированиям по тушению лесных пожаров, численностью до 58,7 процентов сил и 36,5 процентов средств пожаротушения от Сводного плана тушения лесных пожаров.

Управление министерства внутренних дел Российской Федерации по Ставропольскому краю:

привлекает сотрудников органов внутренних дел к профилактической работе, проводимой подразделениями Государственной противопожарной службы в условиях особого противопожарного режима на территории Ставропольского края;

принимает меры по соблюдению запрета на посещение гражданами лесов на территории Ставропольского края, в целях пожарной безопасности на период введения ограничения;

оказывает содействие в проведении профилактических мероприятий.

Лица, использующие леса (арендаторы):

обеспечивают меры пожарной безопасности в лесах на лесных участках, предоставленным в постоянное (бессрочное) пользование или аренду;

соблюдают нормы наличия средств предупреждения и тушения лесных пожаров при использовании лесов, утвержденные Минприроды России, а также содержат средства предупреждения и тушения лесных пожаров в период пожароопасного сезона в готовности, обеспечивающей возможность их немедленного использования;

в случае обнаружения лесного пожара на соответствующем лесном участке немедленно сообщают об этом в специализированную диспетчерскую службу и принимают все возможные меры по недопущению распространения лесного пожара.

Граждане соблюдают вводимые запреты и ограничения по посещению лесов. В случаях обнаружения лесных пожаров сообщают в органы исполнительной власти в области лесных отношений, по возможности принимают меры по ликвидации пожаров.

Общая численность группировки может составлять до 100 процентов сил и 100 процентов средств пожаротушения от Сводного плана тушения лесных пожаров.

#### V класс (чрезвычайная пожарная опасность)

Правительство Ставропольского края контролирует исполнение принятых нормативных правовых актов в части обеспечения пожарной

безопасности на территории Ставропольского края, в том числе в лесах, расположенных на землях всех категорий. Обеспечивает взаимодействие с органами местного самоуправления муниципальных образований Ставропольского края о введении в установленном порядке особого противопожарного режима и запрета на осуществление всех видов деятельности в лесах (лесосечные работы, проведение мероприятий, охота и т.п.), за исключением работ по охране лесов от пожаров.

Комиссия по предупреждению и ликвидации чрезвычайных ситуаций и обеспечению пожарной безопасности Ставропольского края, комиссии по предупреждению и ликвидации чрезвычайных ситуаций и обеспечению пожарной безопасности муниципальных образований Ставропольского края:

организуют работу по пресечению несанкционированного сжигания стерни, бытовых отходов, других горючих материалов в населенных пунктах и на землях, прилегающих к лесам;

в случае возникновения крупных лесных пожаров обеспечивают своевременное введение режима «Чрезвычайная ситуация» и координацию действий заинтересованных организаций в борьбе с пожарами.

При введении режима «Чрезвычайная ситуация» регионального характера, при необходимости могут быть задействованы дополнительно: в соответствии с Планом привлечения сил и средств подразделений пожарной охраны для тушения пожаров в Ставропольском крае - региональный резерв Главного управления МЧС России по Ставропольскому краю; в соответствии с Планом межрегионального маневрирования Рослесхоза - региональный резерв минприроды Ставропольского края (таблица V-I настоящего Сводного плана), региональный резерв органов исполнительной власти соседних субъектов Российской Федерации в области лесных отношений (карта - схема 3 настоящего Сводного плана), общей численностью до 2,4 процентов сил и до 2,3 процентов средств пожаротушения от Сводного плана тушения лесных пожаров.

Министерство природных ресурсов и охраны окружающей среды Ставропольского края организует и обеспечивает:

наземное патрулирование на лесных территориях в течение всего светлого времени суток;

присутствие наземных противопожарных команд в течение всего светлого времени суток, если они не заняты тушением лесных пожаров; готовность пожарной техники к выезду на пожары;

противопожарную пропаганду в средствах массовой информации;

работу региональной диспетчерской службы в круглосуточном режиме;

дежурство специалистов лесничеств и лесхозов в круглосуточном режиме;

при необходимости принимает нормативные акты об ограничении пребывания граждан в лесах и въезда в них транспортных средств.

Органы местного самоуправления муниципальных образований Ставропольского края:

проводят противопожарную пропаганду в средствах массовой информации, а также лекции и беседы с населением на противопожарную тематику;

обеспечивают готовность пожарной техники и добровольных пожарных дружин к выезду на пожары;

в установленном порядке вводят особый противопожарный режим и запрет на разведение костров и сжигание мусора;

При необходимости, оказывают помощь лесопожарным формированиям по тушению лесных пожаров.

**Лесопожарные формирования лесхозов.**

Все внимание работников лесопожарных формирований лесхозов должно быть мобилизовано только на охрану лесов от пожаров. Наземное патрулирование лесов проводится в течение всего светлого времени дня. В помощь лесопожарным формированиям лесхозов для патрулирования привлекаются рабочие и служащие лесничеств, добровольные пожарные дружины и полиция.

Наземным командам лесопожарных формирований лесхозов дополнительно придается техника с производственных работ (бульдозеры, тракторы с почвообрабатывающими орудиями, автотранспорт). Отдельные бригады из состава команд лесопожарных формирований лесхозов, при сохранении основных сил и средств пожаротушения в местах постоянного базирования, сосредотачиваются по возможности ближе к наиболее опасным участкам. Команды должны находиться в назначенных им местах сосредоточения круглосуточно в состоянии полной готовности к выезду на пожар (если они не заняты на тушении пожаров).

В конторах лесничеств и работающих в лесах организаций на весь период чрезвычайной пожарной опасности организуется круглосуточное дежурство.

В тушении лесных пожаров участвуют все лесопожарные формирования, лица использующие леса, лица не использующие леса, привлекаемые в соответствии с Соглашениями о взаимодействии, подразделения пожарной охраны. Общая численность лесопожарных формирований лесхозов может составлять до 10,6 процентов сил и 47,1 процентов средств пожаротушения от Сводного плана тушения лесных пожаров.

При необходимости к тушению лесных пожаров руководителями тушения лесных пожаров лесхозов могут привлекаться силы и средства арендаторов, граждан и юридических лиц различных форм собственности, зарегистрированных на территории Ставропольского края, на основании заключенных лесхозами двусторонних Соглашений (договоров) о взаимодействии, численностью до 28,3 процентов сил и 14,1 процентов средств пожаротушения от Сводного плана тушения лесных пожаров.

**Главное управление МЧС России по Ставропольскому краю:**

проводит дополнительные проверки по соблюдению требований пожарной безопасности юридическими лицами и индивидуальными предпринимателями. В случае необходимости обеспечивает выделение сил и средств для тушения лесных пожаров;

в случае угрозы возникновения чрезвычайной ситуации в пожароопасный период создает на базе ЦУКС Главного управления МЧС России по Ставропольскому краю межведомственный штаб с привлечением всех заинтересованных организаций;

обеспечивает оперативное реагирование подразделений пожарной охраны, поисково-спасательной службы, комплектование их необходимым имуществом, транспортом и снаряжением для работы в районах пожаров на основании соглашения;

в случае необходимости оказывает помощь лесопожарным формированиям по тушению лесных пожаров, численностью до 58,7 процентов сил и 36,5 процентов средств пожаротушения от Сводного плана тушения лесных пожаров.

Управление министерства внутренних дел Российской Федерации по Ставропольскому краю обеспечивает:

привлечение сотрудников органов внутренних дел к профилактической работе, проводимой подразделениями Государственной противопожарной службы в условиях особого противопожарного режима на территории Ставропольского края;

принятие мер по соблюдению запрета на посещение гражданами лесов, на территории Ставропольского края в целях пожарной безопасности на период введения ограничения;

оказание содействия в проведении профилактических мероприятий.

Лица, использующие леса (арендаторы):

обеспечивают меры пожарной безопасности в лесах на лесных участках, предоставленных в постоянное (бессрочное) пользование или аренду;

соблюдают нормы наличия средств предупреждения и тушения лесных пожаров при использовании лесов, утвержденные Минприроды России, а также содержат средства предупреждения и тушения лесных пожаров в период пожароопасного сезона в готовности, обеспечивающей возможность их немедленного использования;

в случае обнаружения лесного пожара на соответствующем лесном участке немедленно сообщают об этом в специализированную диспетчерскую службу и принимают все возможные меры по недопущению распространения лесного пожара.

Граждане соблюдают вводимые запреты и ограничения по посещению лесов, в случаях обнаружения лесных пожаров сообщают в органы исполнительной власти в области лесных отношений, по возможности принимают меры по ликвидации пожаров.

Общая численность группировки может составлять до 100 процентов сил и 100 процентов средств пожаротушения от Сводного плана тушения лесных пожаров.

#### IV. Мероприятия по координации работ, связанных с тушением лесных пожаров

Информация об организации и функционировании соответствующих комиссий, штабов и групп по тушению лесных пожаров (включая их персональный состав, график работы и др.)

1. Комиссия по предупреждению и ликвидации чрезвычайных ситуаций и обеспечению пожарной безопасности в Ставропольском крае.

Комиссия по предупреждению и ликвидации чрезвычайных ситуаций и обеспечению пожарной безопасности в Ставропольском крае (далее - комиссия) является постоянно действующим координационным органом Ставропольской краевой территориальной подсистемы единой государственной системы предупреждения и ликвидации чрезвычайных ситуаций, обеспечивающим согласованность действий органов исполнительной власти Ставропольского края, территориальных органов федеральных органов исполнительной власти, органов местного самоуправления муниципальных образований Ставропольского края и организаций по вопросам предупреждения и ликвидации чрезвычайных ситуаций, обеспечения пожарной безопасности и координации в установленном порядке деятельности по поиску и спасанию людей во внутренних водах Ставропольского края (далее - внутренние воды).

Состав и Положение о комиссии утверждены постановлением Правительства Ставропольского края от 29 июня 2006 г. № 101 - п «О комиссии по предупреждению и ликвидации чрезвычайных ситуаций и обеспечению пожарной безопасности в Ставропольском крае».

Состав комиссии по предупреждению и ликвидации чрезвычайных ситуаций и обеспечению пожарной безопасности в Ставропольском крае

Владимиров Владимир Владимирович Кий Владимир Валерьевич	Губернатор Ставропольского края, председатель комиссии начальник Главного управления Министерства Российской Федерации по делам гражданской обороны, чрезвычайным ситуациям и ликвидации последствий стихийных бедствий по Ставропольскому краю, заместитель председателя комиссии (по согласованию)
Коваленко Юрий Михайлович	заместитель председателя Правительства Ставропольского края, заместитель председателя комиссии
Хлопянов Андрей Георгиевич	первый заместитель председателя Правительства Ставропольского края, заместитель председателя комиссии

Сотиков Сергей Сергеевич	начальник отдела предупреждения чрезвычайных ситуаций управления гражданской обороны и защиты населения Главного управления Министерства Российской Федерации по делам гражданской обороны, чрезвычайным ситуациям и ликвидации последствий стихийных бедствий по Ставропольскому краю, секретарь комиссии (по согласованию)
<b>Члены комиссии:</b>	
Бабин Сергей Анатольевич	заместитель начальника полиции (по охране общественного порядка) Главного управления Министерства внутренних дел Российской Федерации по Ставропольскому краю (по согласованию)
Бондарчук Александр Владимирович	заместитель министра финансов Ставропольского края
Демчак Игорь Вячеславович	директор филиала Публичного акционерного общества «Межрегиональная распределительная сетевая компания Северного Кавказа» - «Ставропольэнерго» (по согласованию)
Ермаков Александр Викторович	руководитель Управления Федеральной службы по надзору в сфере защиты прав потребителей и благополучия человека по Ставропольскому краю (по согласованию)
Завязкин Роман Алексеевич	директор Ставропольского филиала Публичного акционерного общества «Ростелеком» (по согласованию)
Зритнев Виталий Владимирович	министр имущественных отношений Ставропольского края, член комиссии
Измалков Сергей Александрович	министр сельского хозяйства Ставропольского края
Казаков Алексей Николаевич	начальник Управления Федеральной службы войск национальной гвардии Российской Федерации по Ставропольскому краю, член комиссии (по согласованию)
Киселев Геннадий Васильевич	начальник государственного казенного учреждения «Противопожарная и аварийно-спасательная служба Ставропольского края»
Кобзаренко Виталий Николаевич	заместитель руководителя - начальник межрегионального отдела по надзору за гидротехническими сооружениями Кавказского управления Федеральной службы по экологическому, технологическому и атомному надзору (по согласованию)

Ковалев Иван Иванович	министр энергетики, промышленности и связи Ставропольского края
Коврыга Роман Анатольевич	министр природных ресурсов и охраны окружающей среды Ставропольского края
Козюра Евгений Николаевич	министр образования Ставропольского края
Колесников Владимир Николаевич	министр здравоохранения Ставропольского края, член комиссии
Кравченко Нелли Анатольевна	начальник Ставропольского центра по гидрометеорологии и мониторингу окружающей среды - филиала Федерального государственного бюджетного учреждения «Северо-Кавказское Управление по гидрометеорологии и мониторингу окружающей среды» (по согласованию)
Мамонтова Елена Викторовна	министр труда и социальной защиты населения Ставропольского края
Марченко Роман Алексеевич	министр жилищно-коммунального хозяйства Ставропольского края
Мастепаненко Максим Алексеевич	декан электроэнергетического факультета федерального государственного бюджетного образовательного учреждения высшего образования «Ставропольский государственный аграрный университет» (по согласованию)
Муштатов Анатолий Александрович	начальник Прикавказского отдела государственного контроля, надзора и охраны водных биологических ресурсов Азово-Черноморского территориального управления Федерального агентства по рыболовству (по согласованию)
Погода Александр Михайлович	временно исполняющий обязанности директора федерального государственного бюджетного учреждения «Управление эксплуатации Кумских гидроузлов и Чограйского водохранилища», член комиссии (по согласованию)
Полюбин Денис Владимирович	председатель комитета Ставропольского края по пищевой и перерабатывающей промышленности, торговле и лицензированию
Поляков Сергей Анатольевич	заместитель генерального директора по взаимодействию с органами власти и институтами гражданского общества Публичного акционерного общества «Межрегиональная распределительная сетевая компания Северного Кавказа» (по согласованию)

Путивский Евгений Александрович	председатель Совета Ставропольского краевого отделения Общероссийской общественной организации «Всероссийское добровольное пожарное общество», член комиссии (по согласованию)
Савченко Валерий Анатольевич Секацкая Галина Сергеевна	исполняющий обязанности министра строительства и архитектуры Ставропольского края начальник Ставропольского отдела государственного экологического надзора Северо-Кавказского межрегионального управления Федеральной службы по надзору в сфере природопользования (по согласованию)
Скрипник Андрей Валериевич	главный федеральный инспектор по Ставропольскому краю аппарата полномочного представителя Президента Российской Федерации в Северо-Кавказском федеральном округе, член комиссии (по согласованию)
Хасанов Руслан Хасанович	временно исполняющий обязанности директора федерального государственного бюджетного учреждения «Управление мелиорации земель и сельскохозяйственного водоснабжения по Ставропольскому краю», (по согласованию)
Штепа Евгений Викторович	министр дорожного хозяйства и транспорта Ставропольского края

**Функционирование комиссии по предупреждению и ликвидации чрезвычайных ситуаций и обеспечению пожарной безопасности в Ставропольском крае**

Комиссия является постоянно действующим координационным органом Ставропольской краевой территориальной подсистемы единой государственной системы предупреждения и ликвидации чрезвычайных ситуаций, обеспечивающим согласованность действий органов исполнительной власти Ставропольского края, территориальных органов федеральных органов исполнительной власти, органов местного самоуправления муниципальных образований Ставропольского края и организаций по вопросам предупреждения и ликвидации чрезвычайных ситуаций, обеспечения пожарной безопасности и координации в установленном порядке деятельности по поиску и спасанию людей во внутренних водах Ставропольского края (далее - внутренние воды).

Комиссия осуществляет свою деятельность в соответствии с планом работы, который утверждается ее председателем. Заседания комиссии проводятся председателем комиссии или его заместителем по мере необходимости, но не реже одного раза в квартал. Заседание комиссии считается правомочным, если на нем присутствует не менее половины ее членов.

Решение комиссии считается принятым, если за него проголосовало более половины присутствующих на заседании членов комиссии. Голосование проводится открыто. При равенстве голосов членов комиссии голос председательствующего является решающим. Решение комиссии оформляется протоколом или распоряжением, которые подписываются председательствующим на заседании и секретарем комиссии.

Основными задачами комиссии являются:

разработка предложений по реализации государственной политики в области предупреждения и ликвидации чрезвычайных ситуаций, обеспечения пожарной безопасности и координации в установленном порядке деятельности по поиску и спасению людей во внутренних водах;

координация деятельности органов управления и сил Ставропольской краевой территориальной подсистемы единой государственной системы предупреждения и ликвидации чрезвычайных ситуаций;

обеспечение согласованности действий органов исполнительной власти Ставропольского края, территориальных органов федеральных органов исполнительной власти, органов местного самоуправления муниципальных образований Ставропольского края, комиссий муниципальных образований Ставропольского края, объектовых комиссий организаций по предупреждению и ликвидации чрезвычайных ситуаций и обеспечению пожарной безопасности и организаций при решении задач в области предупреждения и ликвидации чрезвычайных ситуаций, обеспечения пожарной безопасности, координации в установленном порядке деятельности по поиску и спасению людей во внутренних водах, а также восстановления и строительства жилых домов, объектов жилищно-коммунального хозяйства, социальной сферы, производственной и инженерной инфраструктуры, поврежденных и разрушенных в результате чрезвычайных ситуаций;

рассмотрение вопросов о привлечении сил и средств гражданской обороны к организации и проведению мероприятий по предотвращению и ликвидации чрезвычайных ситуаций в порядке, установленном федеральным законом;

организация контроля в пределах своей компетенции за осуществлением мероприятий по предупреждению и ликвидации чрезвычайных ситуаций, обеспечению надежности работы потенциально опасных объектов в условиях чрезвычайных ситуаций;

рассмотрение вопросов организации оповещения и информирования населения о чрезвычайных ситуациях.

Комиссия в целях реализации возложенных на нее задач осуществляет следующие функции:

изучение причин и условий возникновения чрезвычайных ситуаций и пожаров на территории Ставропольского края и разработка предложений по их устранению;

рассмотрение предложений органов исполнительной власти Ставропольского края, органов местного самоуправления муниципальных образований Ставропольского края, организаций и граждан по вопросам предупреждения и ликвидации чрезвычайных ситуаций, обеспечения пожарной безопасности, поиску и спасанию людей во внутренних водах;

разработка рекомендаций по предупреждению и ликвидации чрезвычайных ситуаций, обеспечению пожарной безопасности и безопасности людей на водных объектах для органов исполнительной власти Ставропольского края, органов местного самоуправления муниципальных образований Ставропольского края и организаций;

рассмотрение в пределах своей компетенции вопросов и внесение в установленном порядке предложений по совершенствованию нормативных правовых актов Ставропольского края по вопросам предупреждения и ликвидации чрезвычайных ситуаций, обеспечения пожарной безопасности, координации в установленном порядке деятельности по поиску и спасанию людей во внутренних водах;

участие в разработке программ, планов и мероприятий по предупреждению и ликвидации чрезвычайных ситуаций, обеспечению пожарной безопасности, координации в установленном порядке деятельности по поиску и спасанию людей во внутренних водах;

принятие в пределах своей компетенции решений о проведении мероприятий по предупреждению и ликвидации чрезвычайных ситуаций, обеспечению пожарной безопасности, координации в установленном порядке деятельности по поиску и спасанию людей во внутренних водах;

разработка предложений по созданию резервов финансовых и материальных ресурсов для ликвидации чрезвычайных ситуаций;

организация защиты сельскохозяйственных животных, растений, продовольствия, пищевого сырья, кормов, водоисточников и систем водоснабжения от радиоактивного загрязнения (заражения), химического и бактериологического (биологического) заражения;

взаимодействие с краевыми средствами массовой информации, учредителями которых являются органы государственной власти Ставропольского края и органы местного самоуправления муниципальных образований Ставропольского края, с целью более полного освещения проблем предупреждения чрезвычайных ситуаций, борьбы с пожарами на территории Ставропольского края, поиска и спасания людей во внутренних водах;

участие в разработке плана действий по предупреждению и ликвидации чрезвычайных ситуаций на территории Ставропольского края.

2. Штаб по координации деятельности по тушению лесных пожаров в Южном и Северо-Кавказском федеральных округах.

Штаб федерального округа осуществляет свою деятельность во взаимодействии с территориальными органами федеральных органов исполнительной власти, органами исполнительной власти субъектов Российской Федерации, органами местного самоуправления и всеми заинтересованными организациями в пределах Южного и Северо-Кавказского федеральных округов.

Состав штаба по координации деятельности по тушению лесных пожаров в Южном и Северо-Кавказском федеральных округах, порядок функционирования штабов по координации деятельности по тушению лесных пожаров в федеральных округах и регламент деятельности штабов по координации деятельности по тушению лесных пожаров в федеральных округах утвержден Приказом Федерального агентства лесного хозяйства от 20.03.2017 № 121 «О штабах по координации деятельности по тушению лесных пожаров в федеральных округах».

#### Состав штаба

по координации деятельности по тушению лесных пожаров  
в Южном и Северо-Кавказском федеральных округах

Костенич Петр Стефанович	начальник Департамента лесного хозяйства по Южному федеральному округу, руководитель штаба
Морозов Юрий Николаевич	заместитель начальника Департамента лесного хозяйства по Южному федеральному округу, заместитель руководителя штаба
Терентьев Вадим Петрович	начальник отдела анализа охраны и защиты лесов Департамента лесного хозяйства по Южному федеральному округу
Заболотная Ольга Николаевна	начальник Департамента Росгидромета по Южному федеральному округу и Северо-Кавказскому федеральному округу (по согласованию)
Гуржеев Андрей Олегович	и.о. начальника Департамента Росприроднадзора по Южному федеральному округу (по согласованию)
Саркисов Роман Михайлович	начальник Департамента Росприроднадзора по Северо-Кавказскому федеральному округу (по согласованию)
Султанов Мурад Валиевич	временно исполняющий обязанности директора Саратовского филиала ФГАУ «Оборонлес» Минобороны России (по согласованию)
Гольдев Алексей Федорович	начальник Ярославского лесничества - филиала ФГКУ «УЛХиП» Минобороны России (по согласованию)

Забелин Виталий Геннадьевич	начальник службы пожаротушения Штаба материально-технического обеспечения Южного военного округа (по согласованию)
Константинов Илья Владимирович	начальник управления оперативного реагирования, организации взаимодействия и координации деятельности территориальных органов МЧС России по Южному федеральному округу Главного управления МЧС по Ростовской области, полковник внутренней службы (по согласованию)
Овчинников Дмитрий Петрович	начальник Центра управления в кризисных ситуациях (управление) Главного управления МЧС России по Ставропольскому краю (по согласованию)
Бельмехов Рашид Январович	начальник Управления лесами Республики Адыгея (по согласованию)
Киштанов Баатр Васильевич	заместитель министра природных ресурсов и охраны окружающей среды Республики Калмыкия (по согласованию)
Капитонов Владимир Владимирович	начальник Департамента лесного, охотничьего хозяйства и регулирования пользования биоресурсами Министерства экологии и природных ресурсов Республики Крым (по согласованию)
Гаджиев Алибег Ибрагимович	председатель Комитета лесного хозяйства Республики Дагестан (по согласованию)
Бабхоев Магомед Мусаевич	министр природных ресурсов и экологии Республики Ингушетия по лесному хозяйству (по согласованию)
Маремов Мухаммед Хабилович	заместитель министра природных ресурсов и экологии Кабардино-Балкарской Республики (по согласованию)
Батчаев Борис Анзорович	начальник Управления лесами Карачаево-Черкесской Республики (по согласованию)
Доев Казбек Заурбекович	заместитель министра природных ресурсов и экологии Республики Северная Осетия - Алания, начальник отдела федерального государственного лесного надзора (лесной охраны), федерального государственного пожарного надзора в лесах (по согласованию)
Мизаев Игон Абдулаевич	заместитель министра природных ресурсов и охраны окружающей среды Чеченской Республики (по согласованию)
Медянцев Дмитрий Вадимович	заместитель министра природных ресурсов Краснодарского края (по согласованию)

Ковалева Татьяна Семеновна	заместитель министра природных ресурсов и охраны окружающей среды Ставропольского края (по согласованию)
Костина Елена Николаевна	заместитель руководителя Службы природопользования и охраны окружающей среды Астраханской области (по согласованию)
Кузенко Александр Николаевич	заместитель председателя Комитета природных ресурсов, лесного хозяйства и экологии Волгоградской области (по согласованию)
Палотный Александр Николаевич	первый заместитель министра природных ресурсов и экологии Ростовской области (по согласованию)

Задачами штаба по координации деятельности по тушению лесных пожаров в Южном и Северо-Кавказском федеральных округах являются:

обеспечение координации действий территориальных органов федеральных органов исполнительной власти, органов исполнительной власти субъектов Российской Федерации, органов местного самоуправления и подведомственных им учреждений, осуществляющих мероприятия по охране, защите и воспроизводству лесов по обеспечению привлечения имеющихся в их распоряжении сил и средств пожаротушения на тушение лесных пожаров в соответствии с планами тушения лесных пожаров в субъектах Российской Федерации, входящих в состав федерального округа;

координация оперативного информационного обмена между территориальными органами федеральных органов исполнительной власти, органами исполнительной власти субъектов Российской Федерации о складывающейся пожарной опасности в лесах и лесных пожарах на территории федерального округа;

принятие решений по обеспечению координации действий сил и средств тушения лесных пожаров на территории федерального округа в целях предотвращения угрозы возникновения чрезвычайных ситуаций в лесах, возникших вследствие лесных пожаров, а также по обеспечению координации действий указанных сил и средств по ликвидации такой чрезвычайной ситуации;

принятие решений, направленных на обеспечение маневрирования силами и средствами тушения лесных пожаров на территории субъектов Российской Федерации в пределах федерального округа в целях предупреждения и ликвидации чрезвычайной ситуации в лесах, возникшей вследствие лесных пожаров федерального, межрегионального, регионального и муниципального характера.

**Функционирование штаба по координации деятельности по тушению лесных пожаров в Южном и Северо-Кавказском федеральных округах**

Заседания штаба федерального округа проводятся по мере необходимости (в зависимости от складывающейся оперативной обстановки, связанной с лесными пожарами), но не реже чем: один раз в месяц с ноября по март; один раз в неделю с апреля по октябрь.

Заседания штаба федерального округа проводит его руководитель или заместитель руководителя штаба федерального округа (при отсутствии руководителя).

Решения штаба федерального округа принимаются его руководителем (заместителем руководителя штаба федерального округа при отсутствии руководителя) и оформляются в форме протокола.

Протокол заседания штаба федерального округа составляется не позднее одних суток после его проведения. В протоколе указываются место и время проведения заседания, фамилии и инициалы, должности присутствующих на заседании членов штаба федерального округа и приглашенных лиц, а также содержание принятых на заседании штаба федерального округа решений.

Решения штаба федерального округа (в письменной форме) доводятся до сведения всех лиц, ответственных за тушение лесных пожаров, путем направления копии протокола заседания штаба в срок не позднее 2 часов с момента его подписания. Указания штаба федерального округа, выданные в пределах его компетенции, обязательны для исполнения в пределах федерального округа.

3. Оперативный штаб по охране лесов от пожаров министерства природных ресурсов и охраны окружающей среды Ставропольского края.

Состав оперативного штаба утвержден 26.01.2022 министром природных ресурсов и охраны окружающей среды Ставропольского края.

#### Состав оперативного штаба

Коврыга Роман Анатольевич	министр природных ресурсов и охраны окружающей среды Ставропольского края
Ковалева Татьяна Семеновна	заместитель министра природных ресурсов и охраны окружающей среды Ставропольского края
Литвинов Игорь Михайлович	начальник отдела ведения государственного лесного реестра, охраны, защиты, воспроизводства и использования лесов
Трияндофилов Дмитрий Александрович	начальник отдела государственного лесного контроля и государственного пожарного надзора в лесах
Гайворонская Светлана Николаевна	начальник юридического отдела
Соболева Евгения Валерьевна	начальник отдела бухгалтерского учета, отчетности и контроля

**План работы оперативного штаба по охране лесов от пожаров министерства природных ресурсов и охраны окружающей среды Ставропольского края на пожароопасный сезон 2022 года**

№ п/п	Класс пожарной опасности	Уровень пожарной опасности	Мероприятия	Ответственный
1	2	3	4	5
1.	1 КПО	Пожарная опасность отсутствует	Заседание оперативного штаба по охране лесов от пожаров осуществляется по необходимости	Ковалева Татьяна Семеновна
2.	2 КПО	Низкая пожарная опасность	Заседание оперативного штаба по охране лесов от пожаров осуществляется по необходимости	Ковалева Татьяна Семеновна
3.	3 КПО	Средняя пожарная опасность	Заседание оперативного штаба по охране лесов от пожаров осуществляется не реже 1 раза в декаду	Ковалева Татьяна Семеновна
4.	4 КПО	Высокая пожарная опасность	Заседание оперативного штаба по охране лесов от пожаров не менее 1 раза в неделю, в случаях введения ЧС в лесах, не менее 3-х раз в сутки	Ковалева Татьяна Семеновна
5.	5 КПО	Чрезвычайная пожарная опасность	Заседание оперативного штаба по охране лесов от пожаров не менее 1 раза в неделю в случаях введения ЧС в лесах, не менее 3-х раз в сутки	Ковалева Татьяна Семеновна

Задачами оперативного штаба по охране лесов от пожаров министерства природных ресурсов и охраны окружающей среды Ставропольского края являются:

обеспечение координации действий заинтересованных территориальных органов федеральных органов исполнительной власти, краевых органов исполнительной власти, органов местного самоуправления и подведомственных министерству природных ресурсов и охраны окружающей среды Ставропольского края лесничеств и лесхозов, осуществляющих мероприятия по охране, защите и воспроизводству лесов, направленные на предотвращение лесных пожаров, обеспечение привлечения имеющихся в их распоряжении сил и средств пожаротушения на ту-

шение лесных пожаров в соответствии с планами тушения лесных пожаров на территории лесничеств в Ставропольском крае;

координация оперативного информационного обмена между заинтересованными территориальными органами федеральных органов исполнительной власти, краевых органов исполнительной власти, органов местного самоуправления и подведомственных министерству природных ресурсов и охраны окружающей среды Ставропольского края лесничеств и лесхозов, о складывающейся пожарной опасности в лесах и лесных пожарах на территории Ставропольского края;

принятие решений по обеспечению действий сил и средств тушения лесных пожаров на территории Ставропольского края, направленных на предотвращение угрозы возникновения чрезвычайных ситуаций в лесах, возникших вследствие лесных пожаров, а также по обеспечению действий указанных сил и средств по ликвидации такой чрезвычайной ситуации;

принятие решений, направленных на обеспечение межмуниципального маневрирования силами и средствами тушения лесных пожаров на территории Ставропольского края в целях предупреждения и ликвидации чрезвычайной ситуации в лесах, возникшей вследствие лесных пожаров муниципального характера.

**Функционирование оперативного штаба по охране лесов от пожаров министерства природных ресурсов и охраны окружающей среды Ставропольского края**

**Период функционирования оперативного штаба - круглогодичный.**

Решения оперативного штаба по охране лесов от пожаров министерства природных ресурсов и охраны окружающей среды Ставропольского края, выданные в пределах его компетенции, обязательны для исполнения подведомственными лесничествами и лесхозами, гражданами и юридическими лицами, осуществляющими использование лесов (арендаторами), гражданами, пребывающими в лесах, расположенных на землях лесного фонда, на территории Ставропольского края.

Перечень органов государственной власти, органов местного самоуправления, организаций, оказывающих содействие в тушении лесных пожаров

№ п/п.	Наименование соответствующих органов государственной власти, органов местного самоуправления, организаций	Вид содействия, его объем	Контактные данные	Лицо, ответственное за оказание содействия	Примечание
1	2	3	4	5	6

Регион КМВ (Бештаугорское, Ессентукское, Кисловодское лесничества)

- |    |  |  |  |  |  |
|----|--|--|--|--|--|
| 1. | Предгорный муниципальный округ Ставропольского края  | Обеспечение питьевой водой не менее 6 л. в день на 1 человека (по необходимости). Подвоз технической воды не менее 5 кубм/ 1 час (по необходимости). Организация и обеспечение предупреждения граждан, проведение дворовых обходов, организация и обеспечение мест отдыха и питания смен, привлеченных к ликвидации ЧСЛ (по числу человек) | + 7(8796) 166131; armr2006@yandex.ru                     | глава муниципального округа – Бондаренко Николай Николаевич                  | в границах Предгорного муниципального округа Ставропольского края  |
| 2. | ГБУЗ СК «Предгорная РБ»                              | Медицинские услуги (по необходимости)  | +7(87961) 53741, 51101;                                  | главный врач – Антонян Инна Александровна                                    | в границах Предгорного муниципального округа Ставропольского края  |
| 3. | Минераловодский городской округ Ставропольского края | Подвоз технической воды не менее 5 кубм/ 1 час (по необходимости). Организация и обеспечение предупреждения граждан, проведение подворовых   | +7(87922) 65723; +7(87922) 64433(ф); mingorokrug@mail.ru | исполняющий полномочия главы городского округа – Городний Дмитрий Валерьевич | в границах Минераловодского городского округа Ставропольского края |

1	2	3	4	5	6
		<p>обходов, организация и обеспечение мест отдыха и питания смен, привлеченных к ликвидации ЧСЛ (по числу человек)</p>			
		<p>Георгиевское лесничество</p>			
4.	<p>Георгиевский городской округ Ставропольского края</p>	<p>Обеспечение питьевой водой не менее 6 л. в день на 1 человека (по необходимости). Подвоз технической воды не менее 5 кубм/1 час (по необходимости). Организация и обеспечение предупреждения граждан, проведение дворовых обходов, организация и обеспечение мест отдыха и питания смен, привлеченных к ликвидации ЧСЛ (по числу человек)</p>	<p>+7 (87951) 23050; +7(87951) 23050 (ф); admin@gmr-sk.ru</p>	<p>глава городского округа – Зайцев Андрей Владимирович</p>	<p>в границах Георгиевского городского округа Ставропольского края</p>
5.	<p>ГБУЗ СК «Георгиевская РБ»</p>	<p>Медицинские услуги (по необходимости)</p>	<p>+7(87951)63006, 03;</p>	<p>И.о. главного врача – Медова Татьяна Муратовна</p>	<p>в границах Георгиевского городского округа Ставропольского края</p>
6.	<p>Кировский городской округ Ставропольского края</p>	<p>Обеспечение питьевой водой не менее 6 л. в день на 1 человека (по необходимости). Подвоз технической воды не менее 5 кубм/1 час (по необходимости). Организация и обеспечение предупреждения граждан, проведение дворовых обходов, организация и</p>	<p>+7(87938) 43201; +7(906) 4704070 (с); +7(87938) 51783 (ф); akmrsk@mail.ru</p>	<p>глава городского округа – Лукинов Владимир Федорович</p>	<p>в границах Кировского городского округа Ставропольского края</p>

1	2	3	4	5	6
7.	ГБУЗ СК «Кировская ЦРБ»	<p>обеспечение мест отдыха и питания смен, привлеченных к ликвидации ЧСЛ (по числу человек)</p> <p>Медицинские услуги (по необходимости)</p>	+7(87938) 52025	И.о. главного врача – Бочарова Наталья Петровна	в границах Кировского городского округа Ставропольского края
Невинномысское лесничество					
8.	Андроповский муниципальный округ Ставропольского края	<p>Обеспечение питьевой водой не менее 6 л. в день на 1 человека (по необходимости). Подвоз технической воды не менее 5 кубм/1 час (по необходимости). Организация и обеспечение предупреждения граждан, проведение дворовых обходов, организация и обеспечение мест отдыха и питания смен, привлеченных к ликвидации ЧСЛ (по числу человек)</p>	+7(86556) 62212; +7(905) 4920113 (с); +7(86556) 62215 (ф); admandrop@ yandex. ru	глава муниципального округа – Бобрышева Нина Анатольевна	в границах Андроповского муниципального округа Ставропольского края
9.	ГБУЗ СК «Андроповская ЦРБ»	Медицинские услуги (по необходимости)	+7(86556) 62667	Главный врач – Виленский Игорь Леонидович	в границах Андроповского муниципального округа Ставропольского края
10.	Кочубеевский муниципальный округ Ставропольского края	<p>Обеспечение питьевой водой не менее 6 л. в день на 1 человека (по необходимости). Подвоз технической воды не менее 5 кубм/1 час (по необходимости).</p>	+7(86550) 20151; +7(918) 7409930 (с); +7(86550) 21720 (ф); akmr.org@gmail.com	глава муниципального округа – Клевцов Алексей Павлович	в границах Кочубеевского муниципального округа Ставропольского края

1	2	3	4	5	6
		Организация и обеспечение предупреждения граждан, проведение дворовых обходов, организация и обеспечение мест отдыха и питания смен, привлеченных к ликвидации ЧСЛ (по числу человек)			
11.	ГБУЗ СК «Кочубеевская РБ»	Медицинские услуги (по необходимости)	+7(86550) 40198	главный врач – Скорняков Антон Александрович	в границах Кочубеевского муниципального округа Ставропольского края
12.	ГБУЗ СК «Городская больница г. Невинномыска»	Медицинские услуги (по необходимости)	+7(86554) 70995	Главный врач – Ерхова Елена Геннадьевна	в границах муниципального образования
		Дивенское лесничество			
13.	Апанасенковский муниципальный округ Ставропольского края	Обеспечение питьевой водой не менее 6 л. в день на 1 человека (по необходимости). Подвоз технической воды не менее 5 кубм/1 час (по необходимости). Организация и обеспечение предупреждения граждан, проведение дворовых обходов, организация и обеспечение мест отдыха и питания смен, привлеченных к ликвидации ЧСЛ (по числу человек)	+7(86555) 51301; +7(86555) 52030 (ф), aamrsk@div.stv.ru	глава муниципального округа – Ткаченко Владимир Николаевич	в границах Апанасенковского муниципального округа Ставропольского края
14.	ГБУ СК «Апанасенковская ЦРБ им. Пальчикова»	Медицинские услуги (по необходимости)	+7(86555) 51992	главный врач – Габибуллаев Яхья Валиевич	в границах Апанасенковского муниципального округа Ставропольского края

1	2	3	4	5	6
15.	Петровский городской округ Ставропольского края	Обеспечение питьевой водой не менее 6 л. в день на 1 человека (по необходимости). Подвоз технической воды не менее 5 кубм/1 час (по необходимости). Организация и обеспечение предупреждения граждан, проведение дворовых обходов, организация и обеспечение мест отдыха и питания смен, привлеченных к ликвидации ЧСЛ (по числу человек)	+7(86547) 42525; +7(86547) 41195 (ф); petr.adm@mail.ru	глава городского округа – Захарченко Александр Александрович	в границах Петровского городского округа Ставропольского края
16.	ГБУЗ СК «Петровская ЦРБ»	Медицинские услуги (по необходимости)	+7(86547) 49021	главный врач – Попов Андрей Павлович	в границах Петровского городского округа Ставропольского края
17.	Ипатовский городской округ Ставропольского края	Обеспечение питьевой водой не менее 6 л. в день на 1 человека (по необходимости). Подвоз технической воды не менее 5 кубм/1 час (по необходимости). Организация и обеспечение предупреждения граждан, проведение дворовых обходов, организация и обеспечение мест отдыха и питания смен, привлеченных к ликвидации ЧСЛ (по числу человек)	+7(86542) 22360; +7(86542) 22560 (ф); admipatovo@yandex.ru	глава городского округа – Шейкина Вера Николаевна	в границах Ипатовского городского округа Ставропольского края
18.	ГБУЗ СК «Ипатовская ЦРБ»	Медицинские услуги (по необходимости)	+7(86542) 52182	И. о. главного врача – Тимошенко Юрий Михайлович	в границах Ипатовского городского округа Ставропольского края

1	2	3	4	5	6
19.	Туркменский муниципальный округ Ставропольского края	Обеспечение питьевой водой не менее 6 л. в день на 1 человека (по необходимости). Подвоз технической воды не менее 5 кубм/1 час (по необходимости). Организация и обеспечение предупреждения граждан, проведение дворовых обходов, организация и обеспечение мест отдыха и питания смен, привлеченных к ликвидации ЧСЛ (по числу человек)	+7(86565) 20404; +7(86565) 21692 (ф); atmpck@mail.ru/ admturkck@mail.ru	глава муниципального округа – Ефимов Геннадий Викторович	в границах Туркменского муниципального округа Ставропольского края
20.	ГБУЗ СК «Туркменская РБ»	Медицинские услуги (по необходимости)	+7(86565) 20203	главный врач – Пономарев Станислав Валерьевич	в границах Туркменского муниципального округа Ставропольского края
Изобильненское лесничество					
21.	Изобильненский городской округ Ставропольского края	Обеспечение питьевой водой не менее 6 л. в день на 1 человека (по необходимости). Подвоз технической воды не менее 5 кубм/1 час (по необходимости). Организация и обеспечение предупреждения граждан, проведение дворовых обходов, организация и обеспечение мест отдыха и питания смен, привлеченных к ликвидации ЧСЛ (по числу человек)	+7(86545) 24577; +7(86545)22571(ф); izobadmin@ mail.ru	глава городского округа – Козлов Владимир Ильич	в границах Изобильненского городского округа Ставропольского края

1	2	3	4	5	6
22.	ГБУЗ СК «Изобильненская РБ»	Медицинские услуги (по необходимости)	+7(86545) 22377	главный врач – Хирьянова Татьяна Викторовна	в границах Изобильненского городского округа Ставропольского края
23.	Новоалександровский городской округ Ставропольского края	Обеспечение питьевой водой не менее 6 л. в день на 1 человека (по необходимости). Подвоз технической воды не менее 5 кубм/1 час (по необходимости). Организация и обеспечение предупреждения граждан, проведение дворовых обходов, организация и обеспечение мест отдыха и питания смен, привлеченных к ликвидации ЧСЛ (по числу человек)	+7(86544) 63147, 62044; +7(86544)63035(ф); anmrsk@bk.ru	глава городского округа – Сагалаев Сергей Федорович	в границах Новоалександровского городского округа Ставропольского края
24.	ГБУЗ СК «Новоалександровская РБ»	Медицинские услуги (по необходимости)	+7(86544) 61980	главный врач – Перетяченко Сергей Александрович	в границах Новоалександровского городского округа Ставропольского края
25.	Красногвардейский муниципальный округ Ставропольского края	Обеспечение питьевой водой не менее 6 л. в день на 1 человека (по необходимости). Подвоз технической воды не менее 5 кубм/1 час (по необходимости). Организация и обеспечение предупреждения граждан, проведение дворовых обходов, организация и	+7(86541) 25232, 26974; +7(86541)23764(ф); Krasnogvardadmin@mail.ru	глава муниципального округа – Ишков Константин Алексеевич	в границах Красногвардейского муниципального округа Ставропольского края

1	2	3	4	5	6
26.	ГБУЗ СК «Красногвардейская ЦРБ»	<p>обеспечение мест отдыха и питания смен, привлеченных к ликвидации ЧСЛ (по числу человек)            Медицинские услуги (по необходимости)</p>	+7(86541)24045	главный врач – Мальцева Ольга Васильевна	в границах Красногвардейского муниципального округа Ставропольского края
27.	Труновский муниципальный округ Ставропольского края	<p>Обеспечение питьевой водой не менее 6 л. в день на 1 человека (по необходимости). Подвоз технической воды не менее 5 кубм/1 час (по необходимости). Организация и обеспечение предупреждения граждан, проведение дворовых обходов, организация и обеспечение мест отдыха и питания смен, привлеченных к ликвидации ЧСЛ (по числу человек)</p>	<p>+7(86546) 31673, 33560, 33253;            +7(86546)31126(ф);            pos-kirova@yandex. ru</p>	глава муниципального округа – Высоцкий Евгений Владимирович	в границах Труновского муниципального округа Ставропольского края
28.	ГБУЗ СК «Труновская РБ»	<p>Медицинские услуги (по необходимости)</p>	+7(86546) 33361	главный врач – Хаджиев Одиссей Гераклитович	в границах Труновского муниципального округа Ставропольского края
Калаусское лесничество					
29.	Александровский муниципальный округ Ставропольского края	<p>Обеспечение питьевой водой не менее 6 л. в день на 1 человека (по необходимости). Подвоз технической воды не менее 5 кубм/1 час (по необходимости).</p>	<p>+7(86557) 27304;            +7(988) 7300877 (с);            +7(86557) 27301 (ф);            aleksadmin@mail. ru</p>	глава муниципального округа – Маковская Любовь Александровна	в границах Александровского муниципального округа Ставропольского края

1	2	3	4	5	6
30.	ГБУЗ СК «Александровская ЦРБ»	<p>Организация и обеспечение предупреждения граждан, проведение дворовых обходов, организация и обеспечение мест отдыха и питания смен, привлеченных к ликвидации ЧСЛ (по числу человек)</p> <p>Медицинские услуги (по необходимости)</p>	+7(86557) 21154	главный врач – Бухтоярова Виктория Дмитриевна	в границах Александровского муниципального округа Ставропольского края
31.	Новоселицкий муниципальный округ Ставропольского края	<p>Обеспечение питьевой водой не менее 6 л. в день на 1 человека (по необходимости). Подвоз технической воды не менее 5 кубм/1 час (по необходимости).</p> <p>Организация и обеспечение предупреждения граждан, проведение дворовых обходов, организация и обеспечение мест отдыха и питания смен, привлеченных к ликвидации ЧСЛ (по числу человек)</p>	+7(86548) 21263; +7(919) 7557978 (с); +7(86548) 22395 (ф); novadmin@mail.ru	глава муниципального округа – Федотова Татьяна Ивановна	в границах Новоселицкого муниципального округа Ставропольского края
32.	ГБУЗ СК «Новоселицкая РБ»	<p>Медицинские услуги (по необходимости)</p>	+7(86548) 20380, 21848;	Главный врач - Михаэлис Алексей Владимирович	в границах Новоселицкого муниципального округа Ставропольского края
33.	Благодарненский городской округ Ставропольского края	<p>Обеспечение питьевой водой не менее 6 л. в день на 1 человека (по необходимости). Подвоз технической воды не менее 5 кубм/</p>	+7(86549) 21640; +7(86549) 21530 (ф); abmr@blag.stv.ru	глава городского округа – Теньков Александр Иванович	в границах Благодарненского городского округа Ставропольского края

1	2	3	4	5	6
		1 час (по необходимости). Организация и обеспечение предупреждения граждан, проведение дворовых обходов, организация и обеспечение мест отдыха и питания смен, привлеченных к ликвидации ЧСЛ (по числу человек)			
34.	ГБУЗ СК «Благодарненская РБ»	Медицинские услуги (по необходимости)	+7(86549) 21949	Главный врач – Арефьева Лариса Юрьевна	в границах Благодарненского городского округа Ставропольского края
35.	Курский муниципальный округ Ставропольского края	Курское лесничество Обеспечение питьевой водой не менее 6 л. в день на 1 человека (по необходимости). Подвоз технической воды не менее 5 кубм/1 час (по необходимости). Организация и обеспечение предупреждения граждан, проведение дворовых обходов, организация и обеспечение мест отдыха и питания смен, привлеченных к ликвидации ЧСЛ (по числу человек)	+7(87964) 63002; +7(87964) 65770 (ф); esonom-akmr-sk@yandex.ru	глава муниципального округа – Калашников Сергей Иванович	в границах Курского муниципального округа Ставропольского края
36.	ГБУЗ СК «Курская РБ»	Медицинские услуги (по необходимости)	+7(87964) 63133	Главный врач – Кияшко Алексей Васильевич	в границах Курского муниципального округа Ставропольского края

1	2	3	4	5	6
37.	Степновский муниципальный округ Ставропольского края	Обеспечение питьевой водой не менее 6 л. в день на 1 человека (по необходимости). Подвоз технической воды не менее 5 кубм/1 час (по необходимости). Организация и обеспечение предупреждения граждан, проведение дворовых обходов, организация и обеспечение мест отдыха и питания смен, привлеченных к ликвидации ЧСЛ (по числу человек)	+7(86563) 31101; +7(903) 4426759 (с); +7(86563) 31461 (ф); adm.stepnoe26@yandex.ru	глава муниципального округа – Лобанов Сергей Викторович	в границах Курского муниципального округа Ставропольского края
38.	ГБУЗ СК «Степновская РБ»	Медицинские услуги (по необходимости)	+7(86563) 31183	главный врач – Швецова Елена Станиславовна	в границах Курского муниципального округа Ставропольского края
Левокумское лесничество					
39.	Левокумский муниципальный округ Ставропольского края	Обеспечение питьевой водой не менее 6 л. в день на 1 человека (по необходимости). Подвоз технической воды не менее 5 кубм/1 час (по необходимости). Организация и обеспечение предупреждения граждан, проведение дворовых обходов, организация и обеспечение мест отдыха и питания смен, привлеченных к ликвидации ЧСЛ (по числу человек)	+7(86543) 31511; +79283181396 (с); +7(86543) 31493 (ф); levadmin@mail.ru	глава муниципального округа – Иванов Андрей Николаевич	в границах Левокумского муниципального округа Ставропольского края

1	2	3	4	5	6
40.	ГБУЗ СК «Левокумская РБ»	Медицинские услуги (по необходимости)	+7(86543) 31831	главный врач – Девяткина Елена Ивановна	в границах Левокумского муниципального округа Ставропольского края
41.	Нефтекумский городской округ Ставропольского края	Обеспечение питьевой водой не менее 6 л. в день на 1 человека (по необходимости). Подвоз технической воды не менее 5 кубм/1 час (по необходимости). Организация и обеспечение предупреждения граждан, проведение дворовых обходов, организация и обеспечение мест отдыха и питания смен, привлеченных к ликвидации ЧСЛ (по числу человек)	+7(86558) 45051; +79054929596 (с); +7(86558) 33515 (ф); angosk.ru	глава городского округа – Сокуренко Дмитрий Николаевич	в границах Нефтекумского городского округа Ставропольского края
42.	ГБУЗ СК «Нефтекумская ЦРБ»	Медицинские услуги (по необходимости)	+7(865 58) 44083	главный врач – Свиридова Елена Николаевна	в границах Нефтекумского городского округа Ставропольского края
43.	Арзгирский муниципальный округ Ставропольского края	Обеспечение питьевой водой не менее 6 л. в день на 1 человека (по необходимости). Подвоз технической воды не менее 5 кубм/1 час (по необходимости). Организация и обеспечение предупреждения граждан, проведение дворовых обходов, организация и обеспечение мест отдыха и	+7(86560) 31240; +7(906) 4132941 (с); +7(86560) 31151 (ф); admarzmo@mail.ru	глава муниципального округа – Палагута Алексей Иванович	в границах Арзгирского муниципального округа Ставропольского края

1	2	3	4	5	6
44.	ГБУЗ СК «Арзгирская РБ»	питания смен, привлеченных к ликвидации ЧСЛ (по числу человек) Медицинские услуги (по необходимости)	+7 (86560) 31142	главный врач – Мовчан Елена Николаевна	в границах Арзгирского муниципального округа Ставропольского края
45.	Буденновский муниципальный округ Ставропольского края	<p style="text-align: center;">Нижне – Кумское лесничество</p> Обеспечение питьевой водой не менее 6 л. в день на 1 человека (по необходимости). Подвоз технической воды не менее 5 кубм/1 час (по необходимости). Организация и обеспечение предупреждения граждан, проведение дворовых обходов, организация и обеспечение мест отдыха и питания смен, привлеченных к ликвидации ЧСЛ (по числу человек)	+7(86559) 21329; +7(86559) 21334; +7(962) 4118585 (с); +7(86559) 71442 (ф); bud.mun.adm@rambler.ru	глава муниципального округа – Соколов Андрей Николаевич	в границах Буденновского муниципального округа Ставропольского края
46.	ГБУЗ СК «Буденновская ЦРБ»	Медицинские услуги (по необходимости)	+7(86559) 23511	главный врач – Есенакаев Рустам Юрьевич	в границах Буденновского муниципального округа Ставропольского края
47.	Советский городской округ Ставропольского края	Обеспечение питьевой водой не менее 6 л. в день на 1 человека (по необходимости). Подвоз технической воды не менее 5 кубм/1 час (по необходимости).	+7(86552) 65702; +7(962) 4132074 (с); +7(86552)61700 (ф); admin@sovadmin.ru	глава городского – Воронков Сергей Николаевич	в границах Советского городского округа Ставропольского края

1	2	3	4	5	6
		Организация и обеспечение предупреждения граждан, проведение дворовых обходов, организация и обеспечение мест отдыха и питания смен, привлеченных к ликвидации ЧСЛ (по числу человек)			
48.	ГБУЗ СК «Советская РБ»	Медицинские услуги (по необходимости)	+7(86552) 61454	главный врач – Васильченко Дмитрий Владимирович	в границах Советского городского округа Ставропольского края
		Ставропольское лесничество			
49.	Грачевский муниципальный округ Ставропольского края	Обеспечение питьевой водой не менее 6 л. в день на 1 человека (по необходимости). Подвоз технической воды не менее 5 кубм/ 1 час (по необходимости). Организация и обеспечение предупреждения граждан, проведение дворовых обходов, организация и обеспечение мест отдыха и питания смен, привлеченных к ликвидации ЧСЛ (по числу человек)	+7(86540) 40088, 40406; +7(86559) 41545 (ф); glava.gr.mo@mail.ru	глава муниципального округа – Филичкин Сергей Леонидович	в границах Грачевского муниципального округа Ставропольского края
50.	ГБУЗ СК «Грачевская РБ»	Медицинские услуги (по необходимости)	+7(86540) 40234	И. о. главного врача – Гнездилов Роман Николаевич	в границах Грачевского муниципального округа Ставропольского края

1	2	3	4	5	6
51.	Шпаковский муниципальный округ Ставропольского края	Обеспечение питьевой водой не менее 6 л. в день на 1 человека (по необходимости). Подвоз технической воды не менее 5 кубм/ 1 час (по необходимости). Организация и обеспечение предупреждения граждан, проведение дворовых обходов, организация и обеспечение мест отдыха и питания смен, привлеченных к ликвидации ЧСЛ (по числу человек)	+7(86553) 63012, 60016; administration@shmr.ru	глава муниципального округа – Серов Игорь Владимирович	в границах Шпаковского муниципального округа Ставропольского края
52.	ГБУЗ СК «Шпаковская РБ»	Медицинские услуги (по необходимости)	+7 (86553) 50069, 33720;	Главный врач – Кошель Иван Владимирович	в границах Шпаковского муниципального округа Ставропольского края
53.	ГБУЗ СК «Краевая клиническая больница» г. Ставрополь	Медицинские услуги (по необходимости)	+7(8652) 350223, 320229;	И. о. главного врача – Шендригин Иван Николаевич	Ставропольский край

V. Меры по созданию резерва пожарной техники и оборудования, противопожарного снаряжения и противопожарного инвентаря, транспортных средств и горюче-смазочных материалов. Перечень лесопожарных формирований пожарной техники и оборудования, подлежащих включению в межрегиональный план маневрирования лесопожарных формирований пожарной техники и оборудования

1. Меры по созданию резерва пожарной техники и оборудования, противопожарного снаряжения и инвентаря, транспортных средств и горюче-смазочных материалов

№ п/п	Вид пожарной техники, оборудования, противопожарного снаряжения, инвентаря, тип горюче-смазочных материалов	Количество, единица измерения	Местонахождение резерва (населенный пункт, адрес)	Лица, ответственные за формирование и сохранность резерва	Контактные данные
1	2	3	4	5	6
1.	Региональный резерв Главного управления МЧС России по Ставропольскому краю*, в том числе: пожарные автоцистерны	19 ед.	355000, г. Ставрополь, ул. 8 Марта, 164	Начальник Главного управления МЧС России по Ставропольскому краю – Кий Владимир Валерьевич	+7(8652) 349405; +7(8652) 759655 (ф).
2.	Региональный резерв министерства природных ресурсов и охраны окружающей среды Ставропольского края всего: лесопожарные автоцистерны мотопомпы бензопилы воздуходувки ГСМ бензин ГСМ дизтопливо	1 ед. 1 ед. 2 ед. 2 ед. 0,5 т. 0,5 т.	355006, г. Ставрополь, ул. Голенева, 18	Ответственный за формирование, использование и сохранность регионального резерва минприроды края – заместитель министра Ковалева Т.С.	+7(8652) 944199; +7(8652) 947341 (ф).

1	2	3	4	5	6
	в том числе:				
2.1.	лесопожарные автоцистерны	1 ед.			
	мотопомпы	1 ед.	357502, Ставрополь-	Ответственный за фор-	+7(87933) 26072;
	бензопилы	2 ед.	ский край,	мирование и сохран-	+7(87933) 29236
	воздуходувки	2 ед.	г. Пятигорск,	ность резерва государ-	(ф);
	ГСМ бензин	0,5 т.	ул. Лесная, 1	ственного бюджетного	+79620102697 (с);
	ГСМ дизтопливо	0,5 т.		учреждения Ставро-	beshtay_leshoz@m
				польского края	ail.ru
				«Бештаугорский	
				лесхоз» – директор	
				Мустивый Ф.С.	

\*Региональный резерв Главного управления МЧС России по Ставропольскому краю, установлен Планом привлечения сил и средств подразделений пожарной охраны для тушения пожаров в Ставропольском крае, утвержденным Губернатором Ставропольского края 30.12.2019 года, и в таблице III-3 настоящего Сводного плана не учтен. Привлечение регионального резерва ГУ МЧС России по Ставропольскому краю отражено в разделе III пункте 5 настоящего Сводного плана. Привлечение сил и средств подразделений пожарной охраны и аварийно-спасательных формирований, сил и средств, которые могут быть привлечены для борьбы с лесными пожарами, иных юридических лиц, которые могут быть привлечены в установленном порядке к тушению лесных пожаров, в соответствии с уровнем пожарной опасности в лесах, вызванной лесными пожарами в Ставропольском крае, приведено на Схеме 4 настоящего Сводного плана.



3. Посадочные площадки для самолетов и вертолетов, используемых в целях проведения авиационных работ по охране и защите лесов

№ п/п	Местоположение (географические координаты, ближайший населенный пункт)	Тип воздушного судна, которое может осуществлять приземление, взлет	Наличие пунктов заправки авиа ГСМ	Лицо, ответственное за объект	Контактные данные
1	2	3	4	5	6
1.	Российская Федерация, Ставропольский край, г. Минеральные Воды, ОАО «Международный аэропорт Минеральные Воды» № 44 13 36 Е43 04 59. Координаты: 05°12'58"С; 43°05'15"В (WGS-84).	Аэропорт допущен к приему следующих типов воздушных судов: В-747, В-777, АН-124, В-757, В-737, А-320, и ВС классом ниже. Вертолетов всех классов.	Имеются: ЕС-1, РТ/МС-8П	Главный оператор аэропорта - генеральный директор ОАО «Международный аэропорт Минеральные Воды» – Чуев Роман Викторович.	+7(87922) 67828; +7(87922) 57832
2.	Российская Федерация, Ставропольский край, 12 км сев. вост. г. Ставрополь, №4506 Е04206, ОАО «Международный аэропорт «Ставрополь» имени А.В. Суворова. Координаты: 45°06'32.99"С, 042°06'46.00"В (WGS-84), на окраине г. Михайловска (ранее с. Шпаковское)	Аэропорт допущен к приему следующих типов воздушных судов: А319, А320; В 737; Bombardier CRJ-200; Ил-76, Ту-154, Ту-134, Як-42, Ил-114, ЯК-40, АН-12, Ил-18, АН-24 и ВС классом ниже. Вертолетов всех классов.	Имеются: ЕС-1, РТ/МС-8П	Главный оператор аэропорта - генеральный директор ОАО «Международный аэропорт «Ставрополь» имени А.В. Суворова – Соловьев Виктор Андреевич	+7(8652) 248102; +7(8652) 245557
Итого по Ставропольскому краю		2 аэропорта*			

\*Около 80% лесов, расположенных на землях лесного фонда, на территории Ставропольского края сосредоточены на территориях муниципальных образований Ставропольского края, расположенных на оптимальном удалении от указанных международных аэропортов, имеющих необходимую инфраструктуру. Использование посадочных площадок Министерства обороны Российской Федерации, имеющихся на территории края и расположенных в отдаленных малолесных восточных районах края (полупустыня) экономически не целесообразно.

VI. Сводная информация о готовности Ставропольского края  
к пожароопасному сезону 2022 года

№ п/п	Наименование показателя	Единица измерения	Плановые значения	Фактическое значение	Проценты к плану
1	2	3	4	5	6
1.	Наличие планов тушения лесных пожаров	единиц	12	12	100
2.	Объемы планируемого финансирования мер по обеспечению пожарной безопасности в лесах и тушения лесных пожаров в Ставропольском крае всего, в том числе за счет средств:	тыс. руб-лей	34020,600	34020,600	100
	федерального бюджета	тыс. руб-лей	34020,600*	34020,600**	100
	бюджета Ставропольского края	тыс. руб-лей	-	-	-
3.	Наличие назначенных руководителей тушения лесных пожаров	человек	10	10	100
4.	Организация мониторинга пожарной опасности в лесах и лесных пожаров наличие наблюдательных пунктов (господствующие высоты), всего	штук	-	-	-
	утверждено наземных маршрутов патрулирования	штук км	79 2873	79 2873	100 100
	утверждено авиационных маршрутов патрулирования	штук км	- -	- -	- -
5.	Наличие специализированной диспетчерской службы***	единиц	13	13	100
6.	Наличие государственных контрактов или государственных заданий на выполнение работ по тушению лесных пожаров, осуществляемых, в том числе, совместно с лесопожарными формированиями	штук	12	12	100
7.	Подготовлено к работе лесопожарных формирований (ПХС, ЛПФ)	штук	10	10	100
8.	Вывод _____ <u>готов</u>				

(готов/ограниченно готов/не готов - указать нужное)

\* Предусмотрено государственной программой Российской Федерации «Развитие лесного хозяйства на 2013-2024 годы» в 2022 году на выполнение противопожарных мероприятий в части полномочий в области лесных отношений.

\*\* Ожидаемое исполнение планового значения в 2022 году.

\*\*\* Региональная диспетчерская служба министерства природных ресурсов и охраны окружающей среды Ставропольского края - 1 единица, диспетчерские службы лесничеств - 12 единиц.

### 1. КАРТА -СХЕМА

распределения земель Ставропольского края по зонам  
охраны лесов от пожаров различными способами  
(с использованием пилежных, авиационных или космических средств),  
в том числе: зона контроля, с указанием маршрутов авиационного  
патрулирования с границами муниципальных образований,  
лесничества и лесозащитных

Площадь лесного фонда 114364 га

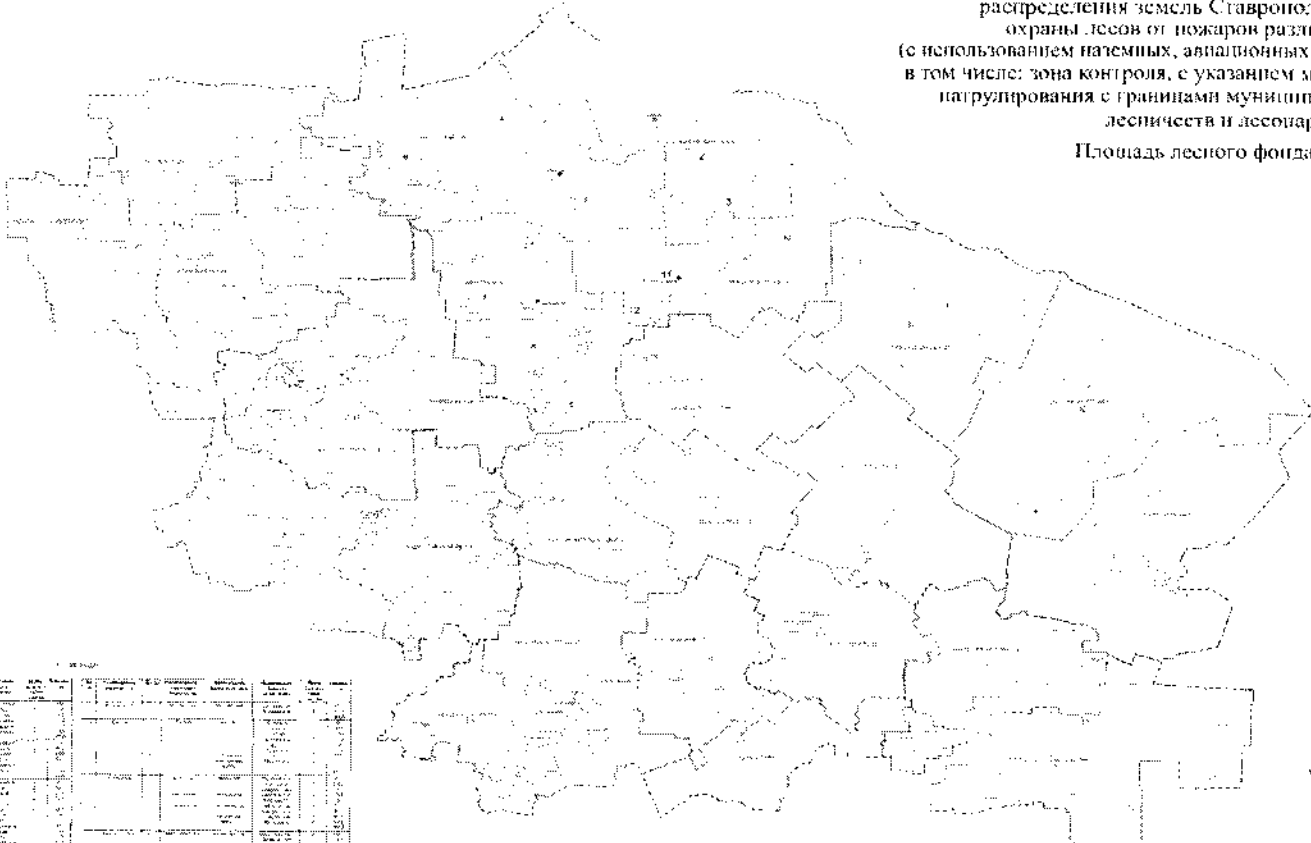

№	Муниципальное образование	Площадь лесного фонда, га	Зона контроля, га	Зона контроля, %	Зона контроля, га	Зона контроля, %	Зона контроля, га	Зона контроля, %	Зона контроля, га	Зона контроля, %
1	Александровский район	12000	1000	8,33	1000	8,33	1000	8,33	1000	8,33
2	Буденновский район	15000	1200	8,00	1200	8,00	1200	8,00	1200	8,00
3	Владикавказский район	18000	1500	8,33	1500	8,33	1500	8,33	1500	8,33
4	Горно-Алтайский район	20000	1600	8,00	1600	8,00	1600	8,00	1600	8,00
5	Джугджурский район	10000	800	8,00	800	8,00	800	8,00	800	8,00
6	Истринский район	12000	1000	8,33	1000	8,33	1000	8,33	1000	8,33
7	Кочубеевский район	14000	1120	8,00	1120	8,00	1120	8,00	1120	8,00
8	Кочубеевский район	16000	1280	8,00	1280	8,00	1280	8,00	1280	8,00
9	Кочубеевский район	18000	1440	8,00	1440	8,00	1440	8,00	1440	8,00
10	Кочубеевский район	20000	1600	8,00	1600	8,00	1600	8,00	1600	8,00
11	Кочубеевский район	22000	1760	8,00	1760	8,00	1760	8,00	1760	8,00
12	Кочубеевский район	24000	1920	8,00	1920	8,00	1920	8,00	1920	8,00
13	Кочубеевский район	26000	2080	8,00	2080	8,00	2080	8,00	2080	8,00
14	Кочубеевский район	28000	2240	8,00	2240	8,00	2240	8,00	2240	8,00
15	Кочубеевский район	30000	2400	8,00	2400	8,00	2400	8,00	2400	8,00
16	Кочубеевский район	32000	2560	8,00	2560	8,00	2560	8,00	2560	8,00
17	Кочубеевский район	34000	2720	8,00	2720	8,00	2720	8,00	2720	8,00
18	Кочубеевский район	36000	2880	8,00	2880	8,00	2880	8,00	2880	8,00
19	Кочубеевский район	38000	3040	8,00	3040	8,00	3040	8,00	3040	8,00
20	Кочубеевский район	40000	3200	8,00	3200	8,00	3200	8,00	3200	8,00

Масштаб 1:200 000

УСЛОВИЯ СВОИ-НАМЕНУ

1. Цветом выделены территории, на которых осуществляется авиационное патрулирование.

2. Цветом выделены территории, на которых осуществляется патрулирование с использованием пилежных средств.

3. Цветом выделены территории, на которых осуществляется патрулирование с использованием космических средств.

4. Цветом выделены территории, на которых осуществляется патрулирование с использованием наземных средств.

5. Цветом выделены территории, на которых осуществляется патрулирование с использованием наземных средств.

6. Цветом выделены территории, на которых осуществляется патрулирование с использованием наземных средств.

7. Цветом выделены территории, на которых осуществляется патрулирование с использованием наземных средств.

8. Цветом выделены территории, на которых осуществляется патрулирование с использованием наземных средств.

9. Цветом выделены территории, на которых осуществляется патрулирование с использованием наземных средств.

10. Цветом выделены территории, на которых осуществляется патрулирование с использованием наземных средств.

11. Цветом выделены территории, на которых осуществляется патрулирование с использованием наземных средств.

12. Цветом выделены территории, на которых осуществляется патрулирование с использованием наземных средств.

13. Цветом выделены территории, на которых осуществляется патрулирование с использованием наземных средств.

14. Цветом выделены территории, на которых осуществляется патрулирование с использованием наземных средств.

15. Цветом выделены территории, на которых осуществляется патрулирование с использованием наземных средств.

16. Цветом выделены территории, на которых осуществляется патрулирование с использованием наземных средств.

17. Цветом выделены территории, на которых осуществляется патрулирование с использованием наземных средств.

18. Цветом выделены территории, на которых осуществляется патрулирование с использованием наземных средств.

19. Цветом выделены территории, на которых осуществляется патрулирование с использованием наземных средств.

20. Цветом выделены территории, на которых осуществляется патрулирование с использованием наземных средств.



### 3. КАРТА -СХЕМА межрегионального взаимодействия при тушении лесных пожаров на территории Ставропольского края

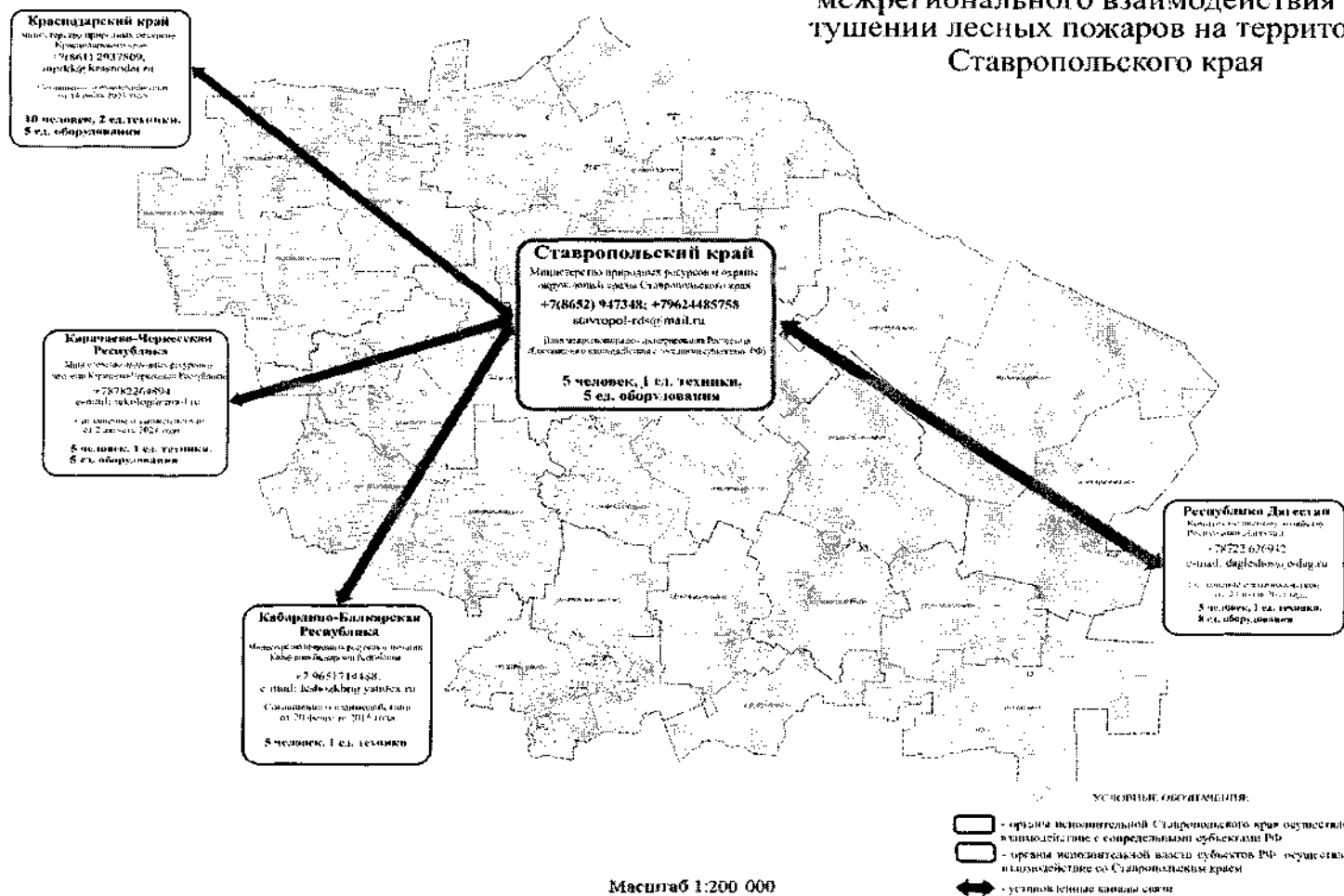

4. Схема привлечения сил и средств подразделений пожарной охраны и аварийно-спасательных формирований, сил и средств, которые могут быть привлечены для борьбы с лесными пожарами, иных юридических лиц, которые могут быть привлечены в установленном порядке к тушению лесных пожаров, в соответствии с уровнем пожарной опасности в лесах

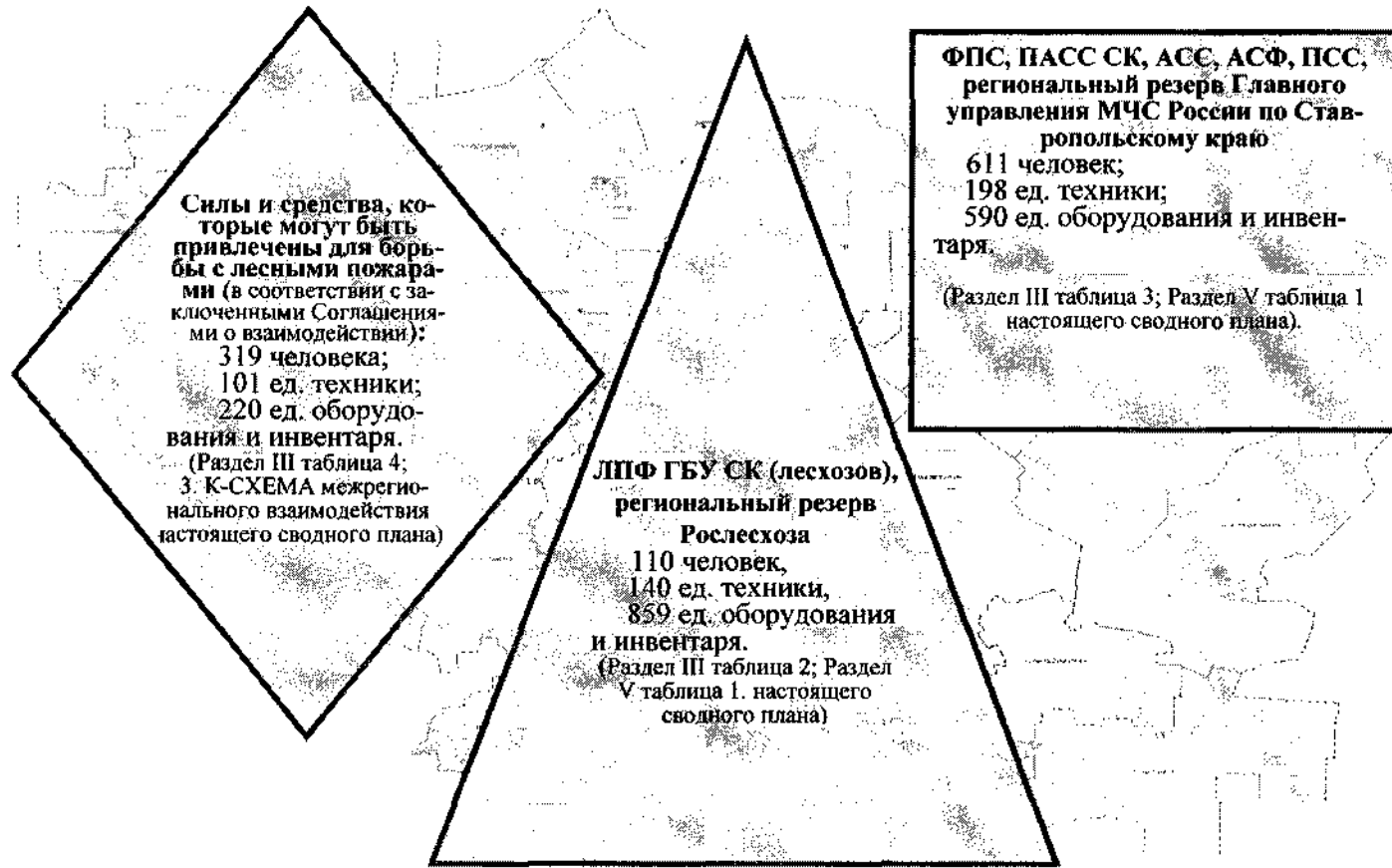

I КПО			
II КПО			
III КПО			
IV КПО			
V КПО			
Действует режим ЧЛС	<b>Задействуются все ресурсы пожаротушения</b>		

**УСЛОВНЫЕ ОБОЗНАЧЕНИЯ:**

	Лесопожарные формирования		Подразделения ФПС, ПАСС СК, АСС, АСФ, ПСС местных гарнизонов МР (При угрозе лесных пожаров населенным пунктам, объектам экономики и инфраструктуры, при угрозе возникновения ЧС в лесах (угроза перехода лесного пожара в крупный), при возникновении ЧС в лесах)		Силы и средства, которые могут быть привлечены для борьбы с лесными пожарами (в соответствии с заключенными Соглашениями о взаимодействии)		Все ресурсы пожаротушения находятся в полной готовности
--	---------------------------	--	---	--	--	--	---

5. Схема функционирования региональной диспетчерской службы министерства природных ресурсов и охраны окружающей среды Ставропольского края на территории Ставропольского края

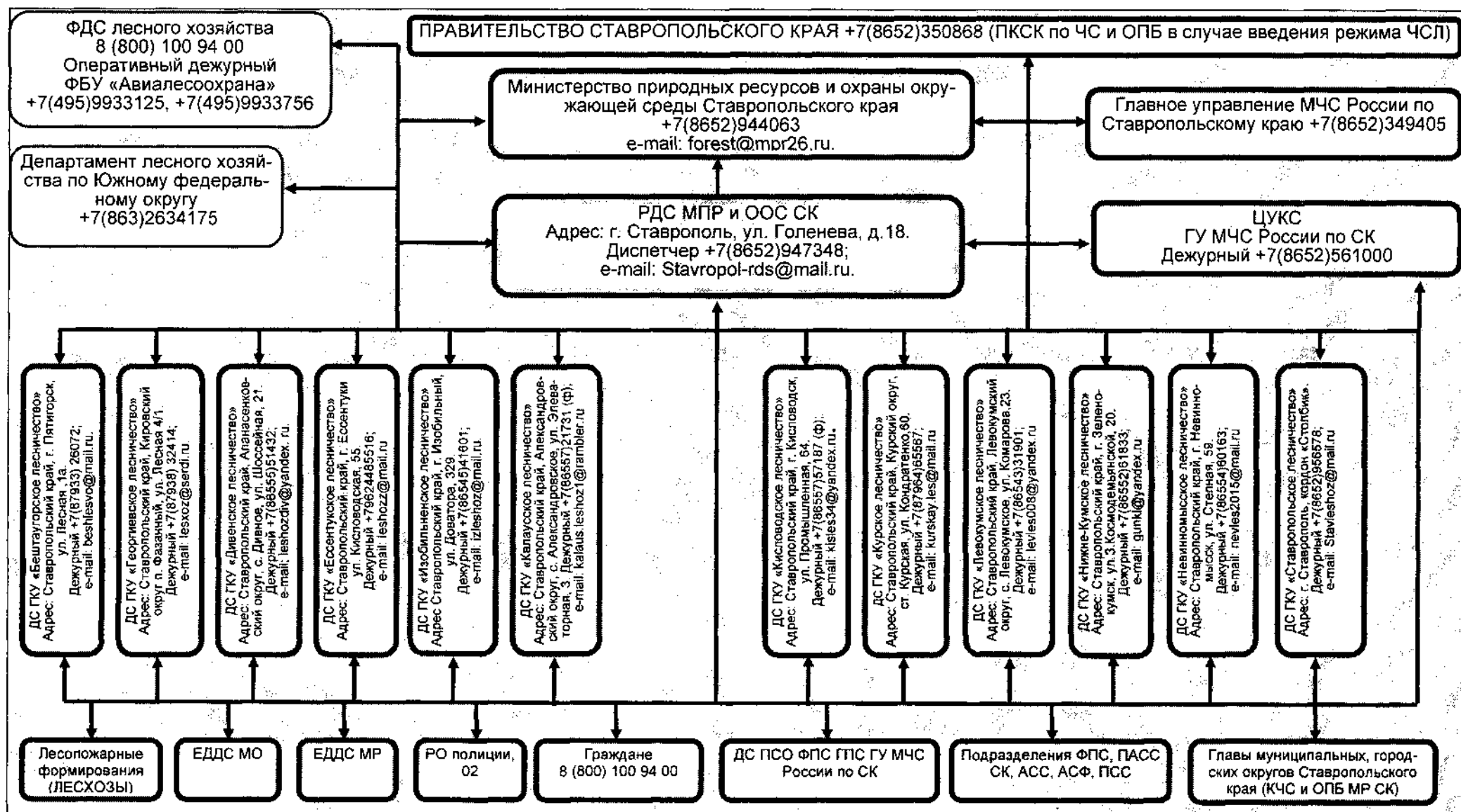

6. Схема оперативного обмена информацией о пожарной опасности и лесных пожарах на территории Ставропольского края

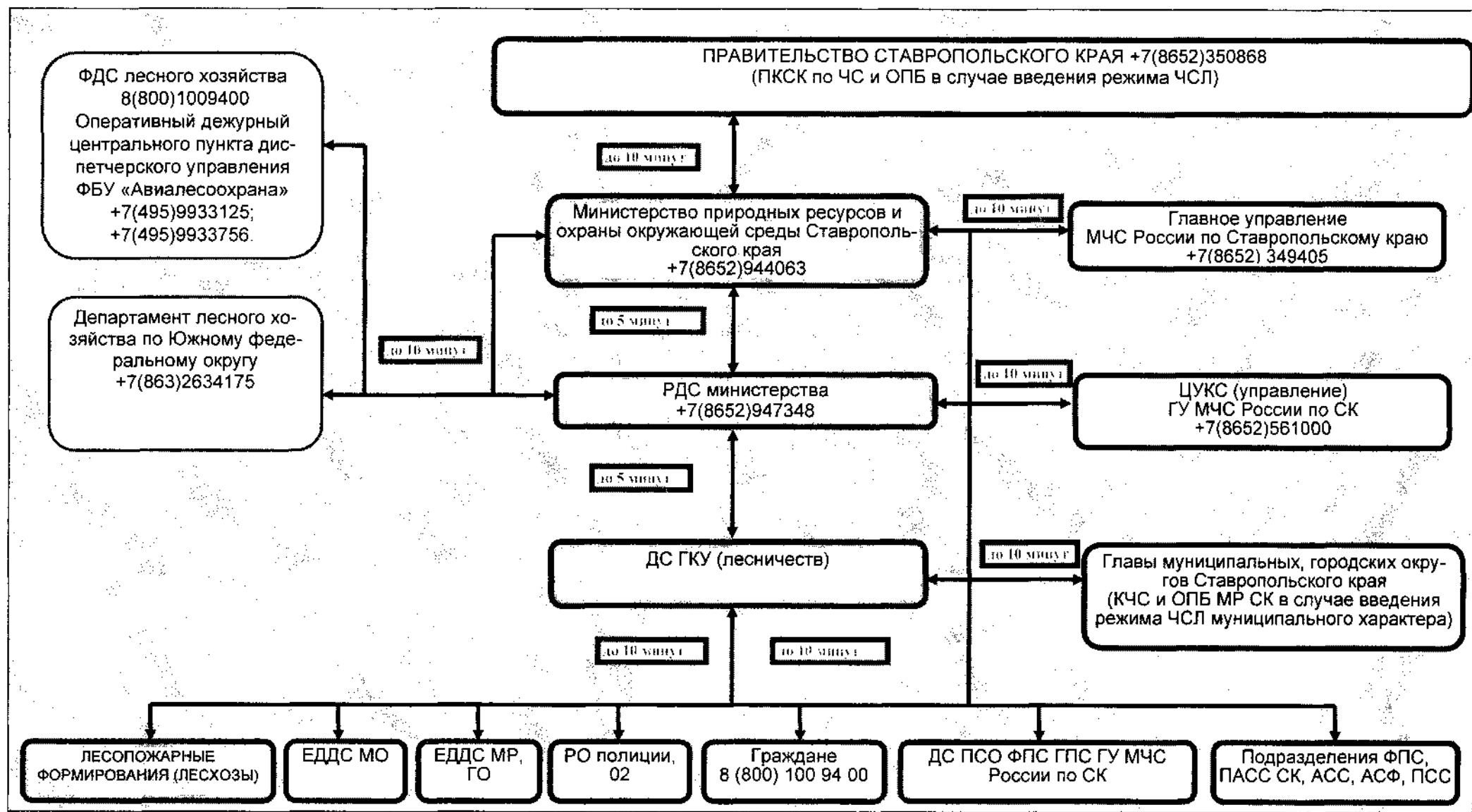

## Приложение

## Мероприятия по противопожарному обустройству населенных пунктов, объектов экономики и инфраструктуры

№ п/п	Наименование населенных пунктов, объектов экономики, инфраструктуры (нефтепроводы, газопроводы, дороги, линии электропередач и др.), иных объектов	Противопожарные минерализованные полосы (метров)	Профилактические выжигания (гектаров)	Противопожарные барьеры (метров)	Очистка от сухой травянистой растительности, пожнивных остатков, валежника, порубочных остатков, мусора и других горючих материалов (гектар)
1	2	3	4	5	6

## Александровский муниципальный округ

	Населенные пункты	-	-	-	-
	Объекты экономики	-	-	-	-
	Инфраструктура (нефтепроводы, газопроводы, дороги, ЛЭП и другое)	-	-	-	-
	Иные объекты, в том числе:				
1.	ООО «Садовое» (Калаусское, кв.1-5,19 (Кр.)), 26:18:000000:397, 26:18:000000:215, 26:18:090107:1, 26:18:090107:4, 26:18:090107:5, 26:18:090107:6, 26:18:090107:7, 26:18:090108:1, 26:18:090302:2, 26:18:000000:1294	-	-	-	31,15
2.	Круглолесский территориальный отдел администрации Александровского муниципального округа Ставропольского края (Калаусское, кв.2,6,7,9,12,14,15,18,19 (Кр.)), 26:18:000000:1489, 26:18:000000:215, 26:18:000000:725, 26:18:090204:6, 26:18:090202:5, 26:18:000000:1309, 26:18:000000:1338, 26:18:100203:3, 26:18:000000:1310, 26:18:000000:1311, 26:18:090214:31, 26:18:100347:9	7600	-	-	9,2

1	2	3	4	5	6
3.	КФК Алисултанов К.А. (Калаусское, кв.16 (Кр.)), 26:18:100205:6, 26:18:100206:4	-	-	-	1,1
4.	ООО «Саблинское» (Калаусское, кв.2,16-17 (Кр.)), 26:18:090107:3, 26:18:090107:2, 26:18:100508:5, 26:18:000000:1264, 26:18:100204:1, 26:18:100205:3, 26:18:000000:750, 26:18:100112:3, 26:18:100104:4, 26:18:100104:1, 26:18:100206:4, 26:18:000000:473, 26:18:100206:1, 26:18:100208:1, 26:18:100111:1, 26:18:100110:1, 26:18:100108:1, 26:18:000000:229	-	-	-	64,52
5.	ООО «Колос» (Калаусское, кв.1 (Кр.)), 26:18:040301:12, 26:18:000000:446	-	-	-	3,7
6.	КФХ Лагунов Александр Владимирович (Калаусское, кв. 1,2 (Кругл.)), 26:18:040301:12, 26:18:000000	-	-	-	0,55
7.	ГКУ СК «Земельный фонд Ставропольского края» (Калаусское, кв. 6,7,16,10,13,14,15 (б. Круглолесское)), 26:18:000000:725, 26:18:100205:3, 26:18:100203:3, 26:18:100104:1, 26:18:100205:3	-	-	-	10,88
8.	Круглолесское ХКО хопёрского РКО СОКО ТВКО (Калаусское, кв.1,18 (Кр.)), 26:18:090302:2, 26:18:000000:215, 26:18:090214:31	-	-	-	2,9
9.	Местная религиозная организация православного При- хода храма Архистратига Божия Михаила с. Круглолес- ского Александровского района Ставропольского края Георгиевской Епархии Русской Православной Церкви (Московский патриархат), (Калаусское, кв.2,4,5 (Кр.)), 26:18:000000:794	-	-	-	10,5
10.	ООО «Саблинское» (Калаусское, кв.25 (Ал.)), 26:18:160214:1, 26:18:160215:1, 26:18:160213:5, 26:18:160213:7, 26:18:160213:3, 26:18:160213:2, 26:18:160210:2	-	-	-	9,5

1	2	3	4	5	6
11.	ООО СХП «Гремучка (Журавское, кв.1), 26:18:010605:7, 26:18:010605:8, 26:18:010605:9, 26:18:010605:5, 26:18:010240:13, 26:18:000000:1262, 26:18:000000:1613, 26:18:010401:4, 26:18:010401:24	-	-	-	4,0
12.	ООО СХП «Северное» (Калаусское, кв.7,9-15 (Сев.)), кадастровые номера отсутствуют, нет межевания	-	-	-	59,1
13.	КФК Алферов А.В. (Калаусское, кв.12-15 (Сев.)), 26:18:000000:1281	-	-	-	16,0
14.	ООО «Северное» (Калаусское, кв.8,10 (Сев.)), 26:18:000000:252	-	-	-	4,0
15.	Территориальный отдел села Северного администрации Александровского муниципального округа Ставропольского края (Калаусское, кв.9 (Сев.)), без межевания.	-	-	-	1,1
16.	ООО «Агропромышленный альянс» (Калаусское, кв.1-6,8 (Сев.)), 26:18:030101:12, 26:18:000000:252, 26:18:030102:10, 26:18:030102:11, 26:18:030102:12, 26:18:030201:3, 26:18:030104:5, 26:18:030103:11, 26:18:030103:12, 26:18:030103:10, 26:18:030603:14, 26:18:030603:5, 26:18:030603:31, 26:18:030603:30. (Журавское, кв.1) 26:18000000:252, 26:18:030216:11, 26:18:030602:3, 26:18:030602:11	-	-	-	71,15
17.	КФХ Басов С.Н. (Калаусское, кв. 8 (б. Северное)), 26:18:030607:54	-	-	-	0,8
18.	КФХ Енин А.Н. (Калаусское, кв.8 (Сев.)), 26:18:030603:29, 26:18:000000:441	-	-	-	1,9
19.	КФХ Бородин М.И. (Калаусское, кв.8 (Сев.)), 26:18:030603:32, 26:18:000000:440	-	-	-	2,1
20.	КФХ Ершов А.Д. (Калаусское, кв.4 (Сев.)), 26:18:000000:252	-	-	-	0,6

1	2	3	4	5	6
21.	ООО «Калиновское» (Калаусское, кв.8 (Сев.)), 26:18:030602:15, 26:18:030602:12	-	-	-	5,0
22.	Местная религиозная организация православного Прихода храма святого великомученика Димитрия Солунского с. Калиновское Александровского района Ставропольского края Георгиевской Епархии Русской Православной Церкви (Московский патриархат), (Калаусское, кв. 4,6 (Сев)), 26:18:030219:4, 26:18:030108:6, 26:18:000000:252, 26:18:030108:26, 26:18:030108:2, 26:18:030219:1	-	-	-	10,0
23.	Калиновское СКО ХРКО СОКО ТВКО (Калаусское, кв.8 (Сев.)), 26:18:000000:1488, 26:18:030604:40	-	-	-	0,9
24.	ООО СХП «Луч» (Журавское, кв. 1), 26:18:030217:6, 26:18:030217:5, 26:18:000000:1307	-	-	-	1,35
25.	ООО ОПХ «Луч» (Журавское, кв. 9,10,12), 26:18:080305:30	-	-	-	4,5
26.	ООО СХП «Северное» (Калаусское, кв.1-5 (Ал.)), без межевания.	-	-	-	6,3
27.	ООО СХП «Гремучка (Калаусское, кв.5,6,7,8 (Ал.)), 26:18:000000:841, 26:18:040429:7, 26:18:040430:7, 26:18:040431:5	-	-	-	6,9
28.	КФХ Сиянко С.А. (Калаусское, кв.14-17,24 (Ал.)), 26:18:000000:463, 26:18:000000:475	-	-	-	5,6
29.	ООО «Колос» (Калаусское, кв.4,5,9-12,13-24 (Ал.)), 26:18:000000:446, 26:18:040426:3, 26:18:040428:7, 26:18:040402:2, 26:18:040301:12, 26:18:040502:13, 26:18:040502:6, 26:18:000000:448	-	-	-	36,9

1	2	3	4	5	6
30.	Александровский территориальный отдел администрации Александровского муниципального округа Ставропольского края, (Калаусское, кв.13 (Ал.)), 26:18:000000:1276	-	-	-	1,1
31.	ООО «Зеленое яблоко» (Калаусское, кв.14,15(Ал.)), 26:18:050102:3	-	-	-	2,7
32.	КФХ Коваленко А.П. (Калаусское, кв.17,21,24 (Ал.)), без межевания.	-	-	-	1,1
33.	КФХ Синицкий Н.Г. (Калаусское, кв.13-14 (Ал.)), 26:18:000000:463, 26:18:000000:475	-	-	-	1,8
	Итого иные объекты:	7600	-	-	388,9
	Итого по Александровскому муниципальному округу:	7600	-	-	388,9
Арзгирский муниципальный округ					
	Населенные пункты	-	-	-	-
	Объекты экономики	-	-	-	-
	Инфраструктура (нефтепроводы, газопроводы, дороги, ЛЭП и другое)	-	-	-	-
	Иные объекты, в том числе:				
34.	МУП «Участок благоустройства», Арзгирский участок Буденновского филиала ГБУ СК «Стававтодор», ООО «ДПМК «Арзгирская», Глава КФХ Ищенко В.С., Глава КФХ Пономаренко А.П., Филиал ГУП СК «Ставрополь-крайводоканал» - «Восточный» ПТП Арзгирское, Филиал Арзгирских РЭС (Арзгирское, кв.1-2), 26:10:000000:1984, 26:10:000000:1983, 26:10:040402:2, 26:10:000000:23, 26:10:000000:65, 26:10:040401:5, 26:10:030602:25	6000	-	-	6

1	2	3	4	5	6
35.	Территориальный отдел администрации Арзгирского муниципального округа Ставропольского края в с. Се-рафимовском (Арзгирское, кв.45), 26:10:090303:37	4400	-	-	4,4
36.	Территориальный отдел администрации Арзгирского муниципального округа Ставропольского края в с. Ка-менная Балка (Арзгирское, кв.48), земельный участок не отмежеван.	1000	-	-	-
37.	Территориальный отдел администрации Арзгирского муниципального округа Ставропольского края в с. Новоромановское (Арзгирское, кв.47), земельный уча-сток не отмежеван.	4000	-	-	4,0
38.	Территориальный отдел администрации Арзгирского муниципального округа Ставропольского края в с. Садо-вое (Арзгирское, кв.47), земельный участок не отмеже-ван.	2000	-	-	2,0
39.	Чограйское хуторское казачье общество (Арзгирское, кв.38, выд.1;2;3), 26:10:060105:6	-	-	-	1,1
	Итого иные объекты:	17400	-	-	17,5
	Итого по Арзгирскому муниципальному округу:	17400	-	-	17,5
Апанасенковский муниципальный округ					
	Населенные пункты	-	-	-	-
	Объекты экономики	-	-	-	-
	Инфраструктура (нефтепроводы, газопроводы, дороги, ЛЭП и другое)	-	-	-	-
	Иные объекты, в том числе:				-
40.	Колхоз – племзавод «Маныч», (Дивенское, кв.2,4 Д), 26:03:70409, 26:03:70410	5000	-	-	-

1	2	3	4	5	6
41.	Колхоз -племзавод «Маньч» (Дивенское, кв.3,4 Д), 26:03:70410	5200	-	-	-
42.	Айгурский территориальный отдел администрации Апанасенковского Муниципального округа Ставропольского края (Дивенское, кв.5,6,7,8 Д), 26:03:90201, 26:03:90203	11500	-	-	-
43.	Территориальный отдел села Воздвиженского администрации Апанасенковского муниципального округа Ставропольского края (Дивенское, кв.2 А), 26:03:110302	1500	-	-	-
44.	Территориальный отдел села Рагули администрации Апанасенковского Муниципального округа Ставропольского края (Дивенское, кв.2 Р), 26:03:120402	2500	-	-	-
45.	Территориальный отдел села Рагули администрации Апанасенковского Муниципального округа Ставропольского края (Дивенское, кв.2 Р), 26:03:120402	800	-	-	-
	Итого иные объекты:	26500	-	-	-
	Итого по Апанасенковскому муниципальному округу:	26500	-	-	-
Андроповский муниципальный округ					
	Населенные пункты	-	-	-	-
	Объекты экономики	-	-	-	-
	Инфраструктура (нефтепроводы, газопроводы, дороги, ЛЭП и другое)	-	-	-	-
	Иные объекты, в том числе:				
46.	ООО «Аф Янкульская», КФХ Бондарь А.В., Министерство экономического развития Ставропольского края (Курсавское, кв.1-10 (К)), 26:17:011501:11, 26:17:010601:17, 26:17:010601:19, 26:17:000000:2188	-	-	-	8,0

1	2	3	4	5	6
47.	ООО КФХ «Дружба» (Курсавское, кв.14,30-33 (К)), 26:17:000000:113	8000	-	-	-
48.	КФХ «Галуненко М.Г.» (Курсавское, кв.28-30,36 (К)), 26:17:030101:8, 26:17:030101:9, 26:17:030101:21	4000	-	-	-
49.	Новоянкульский территориальный отдел администрации Андроповского муниципального округа Ставропольско- го края (Курсавское, кв.37-41 (К), 26:17:13205	-	-	-	2,0
50.	КФХ «Раджабова Р.А. (Курсавское, кв.42-44 (К)), 26:17:000000:87, 26:17:000000:2211	-	-	-	1,0
51.	КФХ «Бутенко Н.И. (Курсавское, кв.47-52 (К)), 26:17:000000:91	-	-	-	3,0
52.	КФХ «Хизриев Ш.Р. (Курсавское, кв.52-53 (К)), 26:17:013302:33	-	-	-	0,5
53.	Краснодар зернопроект (Курсавское, кв.54-57 (К)), 26:17:000000:219	-	-	-	4,0
54.	ООО «Агропроект» (Курсавское, кв.55 (К)), 26:17:020401:3	-	-	-	1,0
55.	КФХ «Щелкунов В.Ф. (Курсавское, кв.51-53 (К)), 26:17:020401:10, 26:17:020401:9, 26:17:000000:1381/3	-	-	-	2,0
56.	ООО «Агропроект» (Курсавское, кв.60-70 (К)), 26:17:000000:1990	-	-	-	1,2
57.	ИПКФХ «Сабынин Г.К. (Курсавское, кв.60-70 (К)), 26:17:080401:2	-	-	-	0,9
58.	ИП КФХ «Трембач В.И. (Курсавское, кв.60-70 (К)), 26:17:080401:1	-	-	-	0,7
59.	Болотов И.В. (Курсавское, кв.60-70 (К)), 26:17:080101:19	-	-	-	0,3
60.	Арендатор Семенченко Н.Н. (Курсавское, кв.60-70 (К)), 26:17:080101:19, 26:17:041002:42	-	-	-	0,8

1	2	3	4	5	6
61.	ИП КФХ «Хубиев А.К. (Курсавское, кв.81-82 (К)), 26:17:000000:390	-	-	-	1,0
62.	Шишкин Н.Н. (Курсавское, кв. 81-82 (К)) 26:17:060501:9	-	-	-	0,4
63.	Куцетеров Рустам С.А. (Курсавское, кв.81-82 (К)), 26:17:000000:352	-	-	-	0,5
64.	Каппушев А.И. (Курсавское, кв.81-82 (К)) 26:17:000000:352	-	-	-	0,3
65.	Воровсколесский территориальный отдел администра- ции Андроповского муниципального округа Ставро- польского края (Курсавское, кв.18-22 (В)), 26:17:000000:213	-	-	-	1,0
66.	ООО СХП «Воровсколесское» (Курсавское, кв.18-22 (В)), 26:17:000000:58	-	-	-	2,0
67.	ООО МФПО Курсавское (Курсавское, кв.18-22 (В)), 26:17:000000:58	-	-	-	2,0
68.	ООО СХП «Красноярское» (Курсавское, кв. 3-5, 16-17 (В)), 26:17:000000:103	-	-	-	12,6
	Итого иные объекты:	12000	-	-	45,2
	Итого по Андроповскому муниципальному округу:	12000	-	-	45,2
Благодарненский городской округ					
	Населенные пункты	-	-	-	-
	Объекты экономики	-	-	-	-
	Инфраструктура (нефтепроводы, газопроводы, дороги, ЛЭП и другое)	-	-	-	-
	Иные объекты, в том числе:				
69.	Администрация Благодарненского городского округа Ставропольского края (Благодарненское, кв.14 (Бл.)), земельный участок не отмежеван.	-	-	-	0,8

1	2	3	4	5	6
70.	ООО «Винзавод Большевик» (Благодарненское, кв.14 (Бл.)), 26:13:120301:76, 26:13:120301:313, 26:13:120301:66	-	-	-	1,2
71.	ООО «Моя мечта» (Благодарненское, кв.14 (Бл.)), 26:13:120301:69 26:13:120301:98	-	-	-	2,8
72.	МАУ ДО «ДОО (П) Ц «Золотой колосок», (Благодарненское, кв.14 (Бл.)), 26:13:120301:15	-	-	-	0,4
73.	с. Елизаветинское (частные домовладения № 49-99, ул. Лейтенанта), (Благодарненское, кв.15 (Бл.)), 26:13:000000:4731	-	-	-	1,2
74.	КФХ Семенов В.В. (Благодарненское, кв.15 (Бл.)), 26:13:000000:563, 26:13:000000:5144	-	-	-	2,3
75.	ЗАО «Родина» (Благодарненское, кв.15 (Бл.)), 26:13:000000:5144	-	-	-	0,4
76.	КФХ Космычев А.Н. (Благодарненское, кв.1А (Сот.)), 26:13:030802:13	-	-	-	2,0
77.	КФХ Буравенского Г.А. (Благодарненское, кв.1А (Сот.)), 26:13:000000:2039	-	-	-	0,6
78.	КФХ Агеева Н.Н. (Благодарненское, кв.1А (Сот.)), кадастровый номер отсутствует	-	-	-	1,4
79.	КФХ Магомедова Г.М. (Благодарненское, кв.1А (Сот.)), 26:13:030802:32	-	-	-	0,9
80.	КФХ Ямпольского В.А. (Благодарненское, кв.1А (Сот.)), 26:13:030701:13, 26:13:000000:1932	-	-	-	1,0
81.	ООО «Спасское» (Благодарненское, кв.1А (Сот.)), 26:13:000000:5095	-	-	-	0,9
82.	КФХ Полуэктова В.В. (Благодарненское, кв.1А (Сот.)), 26:13:030802:31, 26:13:030802:30, 26:13:030802:33, 26:13:000000:704, 26:13:000000:1932	-	-	-	0,6

1	2	3	4	5	6
83.	ООО «Спасское» (Благодарненское, кв.2А (Сот.)), 26:13:000000:2021	-	-	-	3,0
84.	АО СХП «Шишкинское» (Благодарненское, кв.13 (Бл.)), 26:13:080101:37, 26:13:080101:39	-	-	-	1,5
85.	АО СХП «Шишкинское» (Благодарненское, кв.13(Бл.)), 26:13:080101:37, 26:13:080101:39	-	-	-	0,4
86.	Администрация Благодарненского городского округа Ставропольского края (Благодарненское, кв.7 (Бл.)), зе- мельный участок не отмежеван.	-	-	-	2,5
87.	КФХ Савельева Г.И. (Благодарненское, кв.7 (Бл.)), 26:13:000000:2235, 26:13:000000:273, 26:13:000000:687	-	-	-	3,7
88.	КФХ Клименко С.В. (Благодарненское, кв.3А (Сот.)), 26:13:000000:9	-	-	-	1,8
89.	СПК колхоз «Гигант» (Благодарненское, кв.3А (Сот.)), 26:13:000000:257	-	-	-	0,6
90.	ЗАО «Ставропольский бройлер» (филиал «Мясоптице- комбинат «Благодарненский»), (Благодарненское, кв.1 (Бл.)), 26:13:060802:39	-	-	-	1,5
91.	Администрация Благодарненского городского округа Ставропольского края (Благодарненское, кв.2,3,4,8,11,12 (Бл.)), 26:13:000000:4949, 26:13:0606307:10, 26:13:000000:4794, 26:13:000000:2005	-	-	-	4,65
92.	КФХ Самарина Г.М. (Благодарненское, кв.2 (Бл.)), 26:13:000000:562	-	-	-	0,5
93.	Администрация Благодаренского городского округа Ставропольского края (Благодарненское, кв.3 (Бл.)), зе- мельный участок не отмежеван.	-	-	-	0,7
94.	КФХ Никиташин О.Е. (Благодарненское, кв.3 (Бл.)), 26:13:070502:10	-	-	-	0,65

1	2	3	4	5	6
95.	ООО «Бекон СХП» (Благодарненское, кв.4 (Бл.)), 26:13:000000:624	-	-	-	1,0
96.	АО «Агрохлебопродукт» (Благодарненское, кв.11 (Бл.)), 26:13:100602:33, 26:13:100602:9	-	-	-	1,3
97.	ООО «Силт» (Благодарненское, кв.8 (Бл.)), 26:13:060705:3, 26:13:060901:2	-	-	-	1,4
98.	Общество с ограниченной ответственностью «Агро- Русь» (Благодарненское, кв.10 (Бл.)), 26:13:000000:2005	-	-	-	1,0
99.	Администрация Благодарненского городского округа Ставропольского края (Благодарненское, кв.10 (Бл.)), 26:13:100603:1	-	-	-	0,3
100.	г. Благодарный (общественные пастбища), (Благодар- ненское, кв.3,4,9,11 (Бл.)), 26:13:061001:28, 26:13:060302:10, 26:13:100602:9, 26:13:100:33, 26:13:000000:2005	-	-	-	2,0
101.	ЗАО «Сельхозхимия» (Благодарненское, кв.9 (Бл.)), 26:13:100603:1	-	-	-	0,9
102.	КФХ Едреников О.В. (Благодарненское, кв.12 (Бл.)), 26:13:100805:677, 26:13:061001:2, 26:13:061001:38	-	-	-	0,4
103.	КФХ Едреников Д.В. (Благодарненское, кв.12 (Бл.)), 26:13:100806:149, 26:13:061001:34, 26:13:000000:4907	-	-	-	0,5
	Итого иные объекты:	-	-	-	46,8
	Итого по Благодарненскому городскому округу:	-	-	-	46,8

1	2	3	4	5	6
Буденновский муниципальный округ					
	Населенные пункты	-	-	-	-
	Объекты экономики	-	-	-	-
	Инфраструктура (нефтепроводы, газопроводы, дороги, ЛЭП и другое)	-	-	-	-
	Иные объекты, в том числе:				
104.	Территориальный отдел города Буденновска администрации Буденновского муниципального округа Ставропольского края (Нижне-Кумское, кв. 6,10,11,12,13,14 (Прик.)) 26:21:040336:60	700	-	-	4,7
105.	Филиал ОАО «РЖД» Железнодорожная станция Буденновск (Нижне-Кумское, кв.3 (Прик.)), 26:20:130105	1000	-	-	-
106.	ГБУ СК «Стававтодор» (Нижне-Кумское, кв.3,4,5,6 (Прик.)), 26:20:130105:2	2700	-	-	-
107.	с. Орловка (частные домовладельцы домов СМП-169, ул. Локомотивная А, № 3-11; пер. Садовый, № 1-2; ул. Новая, № 1-13, 2-6; ул. Буденного, № 164-170; пер. Овражный, № 3-9), (Нижне-Кумское, кв.3,4,5,6,7,8,9, 10,11,12,13,14 (Прик.); кв. 1 (Орл.)), 26:20:240101:11; 26:20:240101:8; 26:20:240101:166; 26:20:060102:63; 26:20:060102:152; 26:20:060102:154; 26:20:060102:156	1800	-	-	1,8
108.	ЗАО СХП «Русь» (Нижне-Кумское, кв.1 (Орл.)), 26:20:000000:2120	7800	-	-	-
109.	Орловский территориальный отдел администрации Буденновского муниципального округа Ставропольского края (Нижне-Кумское, кв.1,2,3 (Арх.)), 26:20:170411:11	5000	-	-	-
110.	ЗАО Доброжеланный (Нижне-Кумское, кв.3,7,11 (Прик.)), 26:20:130301:1,12	-	-	-	2,5

1	2	3	4	5	6
111.	МУ ДО «ДООЦ им. Ю.А. Гагарина» (Нижне-Кумское, кв.7,8 (Арх.)), 26:20:0:0013	-	-	-	1,1
112.	Архангельский территориальный отдел администрации Буденновского муниципального округа Ставропольского края (Нижне-Кумское, кв.4,5,6,7,8,9,11 (Арх.)) 26:20:210114:24, 26:20:210108:4	-	-	-	6,2
113.	Карьер ООО «Мория» (Нижне-Кумское, кв.2,7 (Нин.)), 26:20:080204:90	-	-	-	1,7
114.	Арендатор Жердев А.И. (Нижне-Кумское, кв.12,15,16, 20,23 (Нин.)), 26:20:080205:2	-	-	-	4,4
115.	Стародубский территориальный отдел администрации Буденновского муниципального округа Ставропольского края (Нижне-Кумское, кв.12,14,16,17-24,25-28 (Арх.)), 26:20:000000:660	-	-	-	8,4
116.	ООО «Новостародубское» (Нижне-Кумское, кв.8,17,18 (Нин.)), 26:20:000000:328	3100	-	-	-
	Итого иные объекты:	22100	-	-	30,8
	Итого по Буденновскому муниципальному округу:	22100	-	-	30,8
Георгиевский городской округ					
	Населенные пункты	-	-	-	-
	Объекты экономики	-	-	-	-
	Инфраструктура (нефтепроводы, газопроводы, дороги, ЛЭП и другое)	-	-	-	-
	Иные объекты, в том числе:				
117.	ООО «Агро - смета» (Кумское, кв.30,31,32 (Г)), 26:25:130224:1	3500	-	-	-
118.	ООО «ПКФ «Юагропродукт» (Кумское, кв.35-36 (Г)), 26:25:000000:8332, 26:25:000000:7693	1500	-	-	-

1	2	3	4	5	6
119.	ООО «Новозаведенское» (Кумское, кв.1-5 (С-А), кв.34 (П), кв.36-39(П)), 26:25:000000:7536, 26:25:000000:7535	13500	-	-	-
120.	Администрация Георгиевского городского округа Ставропольского края, (Кумское, кв.14 (Г),19,32,40,45 (П); кв.15 (Г)), 26:25:000000:1617, 26:25:120201:49	5200	-	-	5,0
121.	ГНУ «Ставропольская опытная станция по садоводству Северокавказского зонального НИИ садоводства и виноградарства Россельхозакадемии» (Кумское, кв.12,13 (Г)), 26:25:120205:1, 26:25:120206:9, 26:25:120253:1	2200	-	-	-
122.	ФГУП «Племзавод - совхоз Георгиевский» (Кумское, кв.44,45 (П)), 26:25:120308	700	-	-	-
123.	Администрация Георгиевского городского округа Ставропольского края, (Кумское, кв. 3-6 (Г)), 26:25:110407, 26:25:111310, 26:25:111337, 26:25:111336	-	-	-	10,7
124.	ООО «Газпромтрансгаз Ставрополь» (Кумское, кв.6 (Г)), 26:25:110729:1	3000	-	-	-
125.	ЗАО «Байсад» (Кумское, кв.4 (Г)), 26:25:110501:5	4500	-	-	-
126.	ООО «АГРОФИРМА» (Кумское, кв.4 (Г)), 26:25:000000:7854	300	-	-	-
127.	ИП Павлов В.Н. (Кумское, кв.3 (Г)), 26:25:000000:7854:6	600	-	-	-
128.	Георгиевский участок Кировского филиала ГБУ СК «Стававтодор» (Кумское, кв.1 (Г)), 26:25:110403	-	-	-	2,1
129.	Администрация Георгиевского городского округа Ставропольского края (Кумское, кв.7 (Г)), 26:25:000000:8330, 26:25:121117, 26:25:121101, 26:25:121102, 26:25:121103, 26:25:121104, 26:25:121105	900	-	-	-
130.	Администрация Георгиевского городского округа Ставропольского края (Кумское, кв.1 (Г)), 26:25:000000:8208, 26:25:80606, 26:25:80605	400	-	-	-

1	2	3	4	5	6
131.	Администрация Георгиевского городского округа Ставропольского края (Кумское, кв.13,16 (А)), 26:25:80202, 26:25:080201:1	1800	-	-	-
132.	Администрация Георгиевского городского округа Ставропольского края (Кумское, кв.13-14 (А)), 26:25:000000:1754	600	-	-	-
133.	Администрация Георгиевского городского округа Ставропольского края (Кумское, кв.2,10,17-20 (А)), 26:25:000000:9163, 26:25:061111:2, 26:25:061113:2	-	-	-	7,4
134.	Александрийское станичное казачье общество Ставропольского окружного казачьего общества Терского казачьего войска (Кумское, кв.5 (А)), 26:25:000000:93	-	-	-	0,7
135.	ООО «Кардинал» (Кумское, кв.19 (А)), 26:25:000000:1735	700	-	-	-
136.	Администрация Георгиевского городского округа Ставропольского края (Кумское, кв.49,31,29 (П)), 26:25:199735:120, 26:25:100701:1, 26:25:100405:2, 26:25:000000:444	-	-	-	2,0
137.	ИП Акопян А.А. (Кумское, кв.49 (П)), 26:25:100406:8	1300	-	-	-
138.	ИП Чертов И.С. (Кумское, кв.3 (П)), 26:25:000000:457	200	-	-	-
	Итого иные объекты:	40900	-	-	27,9
	Итого по Георгиевскому городскому округу:	40900	-	-	27,9

1	2	3	4	5	6
Грачёвский муниципальный округ					
	Населенные пункты, в том числе:	-	-	-	-
139.	Бешпагирское территориальное управление администрации Грачевского муниципального округа Ставропольского края (кв. 20, 21 (Грачевское)), 26:07:080726:1, 26:07:080726:3, 26:07:080726:4, 26:07:080726:21, 26:07:080726:5, 26:07:080726:7, 26:07:080726:9 26:07:080726:13, 26:07:080723:8	6600	-	-	9,4
140.	АО «Агрохолдинг «Степь» (кв. 3,4,5 (Грачевское)), 26:07:080503:15, 26:07:080735:14	6100	-	-	2,9
141.	КФХ С.П. Роцин (кв. 20 (Грачевское)), 26:07:080814:2	1100	-	-	-
142.	КФХ «Пономарево» (кв. 1, 7 (Грачёвское)), 26:07:051502:1, 26:07:051502:3	500	-	-	-
143.	Бешпагирское территориальное управление администрации Грачевского муниципального округа Ставропольского края (кв. 2 (Грачёвское)), 26:07:000000:2598	2300	-	-	-
144.	ООО «Агрокомплекс Ставропольский» (кв. 1 (Грачевское)), 26:07:000000:1288	2000	-	-	-
	Итого населенные пункты:	18600	-	-	12,3
	Объекты экономики	-	-	-	-
	Инфраструктура (нефтепроводы, газопроводы, дороги, ЛЭП и другое)	-	-	-	-
	Иные объекты, в том числе:				
145.	Красное территориальное управление администрации Грачевского муниципального округа Ставропольского края (кв. 6 (Грачевское)), 26:07:000000:2363	1100	-	-	-

1	2	3	4	5	6
146.	КФХ «Пономарево» (кв. 6,7 (Грачёвское)), 26:07:051503:3, 26:07:051502:3, 26:07:051503:4, 26:07:051503:6, 26:07:051504:4, 26:07:051503:4, 26:07:051503:6	22850	-	-	-
147.	КФХ «Пономарево» (кв. 10 (Грачевское)), 26:07:051104:51	3600	-	-	-
148.	Красное территориальное управление администрации Грачевского муниципального округа Ставропольского края (кв. 7 (Грачевское)), 26:07:051504:6, 26:07:051504:5, 26:07:051504:4	500	-	-	-
149.	Красное территориальное управление администрации Грачевского муниципального округа Ставропольского края (кв. 8, 9, 10 (Грачевское)), 26:07:000000:3242, не разграниченная собственность.	-	-	-	4,9
150.	ООО «Красносельское» (кв. 6, 10 (Грачевское)), 26:07:051401:4, 26:07:051502:2	4100	-	-	-
151.	ООО «Агрокомплекс» (кв. 11 (Грачёвское)), 26:07:000000:1288	1900	-	-	0,1
152.	ООО «Грачевская птицефабрика» (кв. 10 (Грачёвское)), 26:07:000000:426	700	-	-	0,2
153.	ГУП СК «Ставрополькрайводоканал» (кв. 10 (Грачёв- ское)), 26:07:051403:19	-	-	-	0,4
154.	ООО СХП «Чечера» (кв. 13,14,15, 16,17, 18 (Грачев- ское)), 26:07:000000:1328, 26:07:000000:2099, 26:07:000000:502, 26:07:000000:2101, 26:07:000000:2100	10600	-	-	4,8
155.	х. Октябрь (выгон), (кв. 13,14,15,16 (Грачевское)), 26:07:101101:3	-	-	-	11,8
156.	ГКФХ М.З. Алиев (кв. 18 (Грачевское)), 26:07:100802:8	-	-	-	0,6

1	2	3	4	5	6
157.	ИП «Е.А. Благодарь», (кв. 11 (Грачевское)), 26:07:060721:13	200	-	-	0,5
158.	с. Спицевка (ИЖС, ул. Чангарская), (кв. 12 (Грачевское)), 26:07:060801:16, 26:07:060801:17, 26:07:060801:18, 26:07:060801:19, 26:07:060801:20, 26:07:060801:26, не разграниченная собственность.	-	-	-	1,4
	Итого иные объекты:	45550	-	-	24,7
	Итого по Грачевскому муниципальному округу:	64150	-	-	37,0
Ессентуки город-курорт					
	Населенные пункты	-	-	-	-
	Объекты экономики	-	-	-	-
	Инфраструктура (нефтепроводы, газопроводы, дороги, ЛЭП и другое)	-	-	-	-
	Иные объекты, в том числе:				
159.	Администрация города Ессентуки (Ессентукское, кв. 12 выд. 13 – 15 (Е)), 26:29:160301:1	-	-	-	0,65
	Итого иные объекты:	-	-	-	0,65
	Итого по городу-курорту Ессентуки:	-	-	-	0,65
Изобильненский городской округ					
	Населенные пункты	-	-	-	-
	Объекты экономики	-	-	-	-
	Инфраструктура (нефтепроводы, газопроводы, дороги, ЛЭП и другое)	-	-	-	-
	Иные объекты, в том числе:				
160.	Администрация Изобильненского городского округа Ставропольского края (Изобильненское, кв. 1-7), 26:06:181002:2, 26:06:181002:5, 26:06:181005:4,	-	-	-	26

1	2	3	4	5	6
	26:06:181001:18, 26:06:181001:3, 26:06:181006:1, 26:06:000000:9426, 26:06:181011:2, 26:06:000000:327, 26:06:000000:8597, 26:06:181702:19, 26:06:181702:5, 26:06:181702:4, 26:06:181702:30, 26:06:181702:29, 26:06:181009:3, 26:06:181009:4, 26:06:181701:19, 26:06:181701:11, 26:06:181701:15, 26:06:181701:17, 26:06:181701:107, 26:06:181701:112, 26:06:000000:3638, 26:06:181601:3, 26:06:181311:13, 26:06:181304:5, 26:06:174503:1, 26:06:210605:9, 26:06:210605:10, 26:06:210709:3, 26:06:210708:3, 26:11:031001:27, 26:06:174801:19, 26:06:174801:20				
161.	КФХ Петренко (Изобильненское, кв. 3), 26:06:181601:2	-	-	-	0,025
162.	СПК колхоз Московский (Изобильненское, кв. 8), 26:06:174701:4	-	-	-	1,2
163.	СПК колхоз Московский (Изобильненское, кв. 8), 26:06:174701:4	-	-	-	0,780
164.	Остапченко Н.Л. (Изобильненское, кв. 8), 26:06:000000:11933		-	-	1,7
165.	с. Московское (ул. Лесная), (Изобильненское, кв. 5), 26:06:173701:8, 26:06:173701:19, 26:06:173701:24, 26:06:173701:45	-	-	-	0,025
166.	с. Московское (ул. Ленина, № 214 - 276), (Изобильнен- ское, кв. 5), 26:06:173702:34, 26:06:173702:30, 26:06:173702:10, 26:06:173702:23	-	-	-	0,1
167.	с. Московское (ул. Трунова, № 140 - 147), (Изобильнен- ское, кв. 5), 26:06:175101	-	-	-	0,02
168.	МКУДО «ДООЛ «Лесные ключи» ИГО СК, 26:06:174701:2	-	-	-	0,9

1	2	3	4	5	6
169.	СОНТ «Строитель» (Изобильненское, кв. 16), 26:06:140101:1225, 26:06:130101:313, 26:06:130101:311	-	-	-	1,0
170.	СОНТ «Энергетик-1» (Изобильненское, кв. 15), 26:06:140101:186, 26:06:130101:1063, 26:06:130101:1234, 26:06:130101:1137	-	-	-	0,95
171.	п. Солнечнодольск (ИЖС улица Парковая № 12а, 29а; улица Вишневая № 21а, 22а; улица Сиреневая № 18а, 15а; улица Весенняя № 18а, 15а; улица Абрикосовая № 11а, 12а; улица Зеленая № 9а, 12а; улица Васильковская № 7а, 10а), (Изобильненское, кв. 22), 26:06:130602:101, 26:06:130606:35, 26:06:130606:33, 26:06:130606:24, 26:06:130606:22, 26:06:130605:48, 26:06:130606:53, 26:06:130615:21	-	-	-	0,7
172.	ООО «Край-Сервис», (Изобильненское, кв. 11), 26:06:203601	-	-	-	2
173.	ст. Рождественская (дома № 1-6 по ул. Октябрьская), (Изобильненское, кв. 11), 26:06:204010	-	-	-	0,5
174.	АО СП «Новотроицкое» (Изобильненское, кв. 13), 26:06:093101:3	-	-	-	1,5
175.	СПК колхоз «Рассвет» (Изобильненское, кв. 15-21), 26:06:000000:756	-	-	-	22,9
176.	АО СХП «Родина» (Изобильненское, кв. 2-3), 26:06:000000:8920	-	-	-	25
177.	СОНТ «Дружба» (Изобильненское, кв. 18), 26:06:153501	1000	-	-	1,0
	Итого иные объекты:	1000	-	-	86,3
	Итого по Изобильненскому городскому округу:	1000	-	-	86,3

1	2	3	4	5	6
Ипатовский городской округ					
	Населенные пункты	-	-	-	-
	Объекты экономики	-	-	-	-
	Инфраструктура (нефтепроводы, газопроводы, дороги, ЛЭП и другое)	-	-	-	-
	Иные объекты, в том числе:				
178.	Администрация Ипатовского городского округа Ставропольского края (Ипатовское, кв. 26,27,30,32,33), 26:02:040302:13, 26:02:040302:11	-	-	-	0,5
179.	с. Лесная Дача (частные домовладения по ул. Юбилейная, ул. Мира), (Ипатовское, кв. 26,27,30,32,33), 26:02:040302:13, 26:02:040302:11	-	-	-	1,0
180.	КФХ «Фортуна» (Ипатовское, кв. 24-54,7-9), 26:02:051601:1	5000	-	-	
181.	ООО АПХ «Лесная Дача» (Ипатовское, кв. 7-16,23-44,35,36,37 И-И), 26:02:000000:6299, 26:02:040302:16, 26:02:040302:11	9500	-	-	-
182.	Объездная дорога (г. Ипатово, ул. Объездная, ул. Чапаева, ул. Свердлова, ул. Западная - территория дачных участков, территория нового кладбища), (Ипатовское, кв. 2,5,8 И-И), 26:02:000000:47, 26:02:000000:85	3000	-	-	6,0
183.	Администрация Ипатовского городского округа Ставропольского края (Ипатовское, кв. 2-5 И-БД), 26:02: 000000:27	-	-	-	4,3
184.	ИП Алексеенко И.А. (Ипатовское, кв.6,7 И-И), 26:02:102601:7, 26:02:102601:5	1200	-	-	-
185.	ГБСУ СОН «Ипатовский психоневрологический интернат» (Ипатовское, кв.8 выд.6 И-И), 26:02:103203:3	400	-	-	-

1	2	3	4	5	6
186.	СПК «Кировский» (Ипатовское, кв.9,10,11 И-И), 26:02:0000000:6300, земельный участок не отмежеван.	5000	-	-	-
187.	СНТС «Дюшес» (Ипатовское, кв. 3,2 И, 5 И- БД), зе- мельный участок не отмежеван.	-	-	-	0,7
188.	ООО «Колодко» (Ипатовское, кв.2-6 И-С), 26:02:021602:2	1800	-	-	-
189.	ООО «Ставропольская Говядина» (Ипатовское, кв. 1-22, 48-54 И-С), 26:02:000000:6169	7700	-	-	-
	Итого иные объекты:	33600			12,5
	Итого по Ипатовскому городскому округу:	33600			12,5
Кировский городской округ					
	Населенные пункты	-	-	-	-
	Объекты экономики	-	-	-	-
	Инфраструктура (нефтепроводы, газопроводы, дороги, ЛЭП и другое)	-	-	-	-
	Иные объекты, в том числе:				
190.	КФХ Янковский И.А. (Георгиевское, кв.1,5 (К)), 26:35:050103:62, 26:35:050103:67, 26:35:050103:65, 26:35:050103:68, 26:36:050103:69	1400	-	-	-
191.	ИП Грачева Е.Н. (Георгиевское, кв.14 (К)), 26:35:050202:52	400	-	-	-
192.	КФХ Задорожный А.А. (Георгиевское, кв.14 (К)), 26:35:050202:71, 26:35:050202:51, 26:35:050101:116	600	-	-	-
193.	КФХ Янковский И.А. (Георгиевское, кв. 8,11 (К)), 26:35:050202:23, 26:35:050202:3, 26:35:050202:80, 26:35:050202:63, 26:35:050202:66	1900	-	-	-
194.	ООО «Новопавловское» (Георгиевское, кв. 22 (К)), 26:35:000000:132	700	-	-	-

1	2	3	4	5	6
195.	ООО «НИВА +», (Георгиевское, кв. 22 (К)), 26:35:050402:25	1100	-	-	-
196.	ООО «Байсад - Агро» (Георгиевское, кв. 22 (К)), 26:35:050402:29	1000	-	-	-
197.	Отдел городского хозяйства администрации Кировского городского округа Ставропольского края (Георгиевское, кв. 22 (К)), 26:35:050401:21	2400	-	-	-
198.	Отдел городского хозяйства администрации Кировского городского округа Ставропольского края (Георгиевское, кв. 15,16,17 (К)), 26:35:050603:140	4400	-	-	-
199.	Арендатор Трапенова О.С. (Георгиевское, кв. 15 (К)), 26:35:050603:144	200	-	-	-
200.	Арендатор Страдзина К.Ю. (Георгиевское, кв. 15 (К)), 26:35:050603:146	200	-	-	-
201.	Арендатор Жорин Г.Н. (Георгиевское, кв.15 (К)), 26:35:050603:145	200	-	-	-
202.	Арендатор Трапенов В.В. (Георгиевское, кв. 16 (К)), 26:35:050603:164, 26:35:050603:166, 26:35:050603:167, 26:35:050603:165, 26:35:000000:7796	200	-	-	-
203.	ООО «Пушное-1» (Георгиевское, кв. 17,18 (К)), 26:35:051103:58, 26:35:051103:68	2100	-	-	-
204.	КФХ «КАН-2» (Георгиевское, кв. 17 (К)), 26:35:000000:7804	600	-	-	-
205.	Старопавловский территориальный отдел администра- ции Кировского городского округа Ставропольского края (Георгиевское, кв. 19, 20 (К)), 26:35:070604:13	2200	-	-	0,8
206.	КФХ Руденко Г.Н. (Георгиевское, кв. 21(К)), 26:35:070804:16; 26:35:070804:5; 26:35:070804:8; 26:35:070804:7	2000	-	-	-

1	2	3	4	5	6
207.	Комсомольский территориальный отдел администрации Кировского городского округа Ставропольского края (Георгиевское, кв. 12 (К)), 26:35:040301	600	-	-	-
208.	ООО «Пушное-1» (Георгиевское, кв.1, 2 (К)), 26:35:000000:422	2000	-	-	-
209.	КФХ Мясников А.Н. (Георгиевское, кв. 6, 9 (К)), 26:35:040102:53	900	-	-	-
210.	КФХ Янковский И.А. (Георгиевское, кв. 1,2 (К)), 26:35:040102:55	700	-	-	-
211.	ИП Новохатский (Георгиевское, кв.14 (К)), 26:35:040305:6	500	-	-	-
	Итого иные объекты:	26300	-	-	0,8
	Итого по Кировскому городскому округу:	26300	-	-	0,8
Кочубеевский муниципальный округ					
	Населенные пункты	-	-	-	-
	Объекты экономики	-	-	-	-
	Инфраструктура. (нефтепроводы, газопроводы, дороги, ЛЭП и другое)	-	-	-	-
	Иные объекты, в том числе:				
212.	Стародворцовский территориальный отдел администрации Кочубеевского муниципального округа Ставропольского края (Невинномысское, кв. 42-43 (Т)) 26:15:000000:657	-	-	-	0,5
213.	ООСХП «Стародворцовское» (Курсавское, кв. 11-12,15-27 (К)), 26:15:081001:12, 26:15:081001:11	8500	-	-	-
214.	ООО «Агрокомпания Руно» (Курсавское, кв. 16-25 (К)), 26:15:270401, 26:15:270301	8000	-	-	-

1	2	3	4	5	6
215.	Новодеревенский территориальный отдел администрации Кочубеевского муниципального округа Ставропольского края (Невинномысское, кв. 4-6 (Н), 26:15:292102, 26:15:292101, 26:15:290101, 26:15:290102)	-	-	-	3,2
216.	СПК Колхоз-племзавод имени Чапаева (Невинномысское, кв. 7-9 (Н)), 26:15:251603:10; 26:15:000000:6197; 26:15:251801; 26:15:250708	-	-	-	4,0
217.	Надзорненский территориальный отдел администрации Кочубеевского муниципального округа Ставропольского края (Невинномысское, кв. 8-16 (Над.), 26:15:011903, 26:15:011904, 26:15:011905, 26:15:011907, 26:15:011908)	-	-	-	2,5
218.	ООО СХП Колхоз «Родина» (Невинномысское, кв. 2-8,17-39 (Над.)), 26:15:010701:7, 26:15:010701:4, 26:15:000000:6315, 26:15:010903:5, 26:15:010903:1, 26:15:040103:5	-	-	-	15,0
219.	ООО «Блеск» (Невинномысское, кв. 20 (Б)), 26:15:000000:341	-	-	-	1,0
220.	Балахоновский территориальный отдел администрации Кочубеевского муниципального округа Ставропольского края (Невинномысское, кв. 5-6 (Б), 26:15:051502)	-	-	-	1,5
221.	ЗАО СХП «Колос» (Невинномысское, кв. 13 (Б)), 26:15:052110	-	-	-	2,0
222.	Усть-Невинский территориальный отдел администрации Кочубеевского муниципального округа Ставропольского края (Невинномысское, кв. 13 (Н)), 26:15:281401	-	-	-	0,3
	Итого иные объекты:	16500	-	-	30,0
	Итого по Кочубеевскому муниципальному округу:	16500	-	-	30,0

1	2	3	4	5	6
Красногвардейский муниципальный округ					
	Населенные пункты	-	-	-	-
	Объекты экономики	-	-	-	-
	Инфраструктура (нефтепроводы, газопроводы, дороги, ЛЭП и другое)	-	-	-	-
	Иные объекты, в том числе:				
223.	МУП «Благоустройство» (Григорополиское, кв. 1 – 5), 26:01:090401:30, 26:01:090410:11, 26:01:090411:7, 26:01:090411:1, 26:01:051519:20, 26:01:090514:2, 26:01:090513:129, 26:01:000000:2066, 26:01:090517:3, 26:01:091004:28, 26:01:091004:8, 26:01:091004:7, 26:01:091004:25, 26:01:090509:1, 26:01:050805:3, 26:01:051503:16, 26:01:051501:1, 26:01:051413:30, 26:01:051413:71	-	-	-	20,13
224.	с. Красногвардейское (домовладения по ул. З. Космодемьянской, ул. Шоссейная, ул. Школьная, ул. Некрасова, ул. Кирова, ул. Красная, ул. Рыбацкая, ул. Ставропольская, ул. Медвеженская, ул. Колпаковская, ул. Весёлая, ул. Приветная) (Григорополиское, кв. 1 – 5), 26:01:090401:30, 26:01:091802:29, 26:01:091802:24, 26:01:091802:20, 26:01:051519:3, 26:01:051519:18, 26:01:051519:22, 26:01:090514:68, 26:01:090514:144, 26:01:090513:128, 26:01:090513:123, 26:01:090513:127, 26:01:090513:131, 26:01:090513:210, 26:01:090509:121, 26:01:090509:120, 26:01:051509:74, 26:01:051503:68, 26:01:051503:11, 26:01:051503:17	-	-	-	11,0
225.	с. Красногвардейское (ОАО «Прогресс», Агросоюз «Красногвардейский», ООО агрохолдинг «Красногвардейский»), (Григорополиское, кв. 1 – 5), 26:01:090411:2,	-	-	-	14,0

1	2	3	4	5	6
	26:01:090411:1, 26:01:090411:3, 26:01:090411:4, 26:01:090903:4, 26:01:090903:5, 26:01:090904:3, 26:01:090904:4, 26:01:051301:1, 26:01:051302:8, 26:01:051302:9, 26:01:051303:8, 26:01:051304:10, 26:01:051701:9, 26:01:051701:15, 26:01:051601:6				
	Итого иные объекты:	-	-	-	45,13
	Итого по Красногвардейскому муниципальному округу:	-	-	-	45,13
Курский муниципальный округ					
	Населенные пункты	-	-	-	-
	Объекты экономики	-	-	-	-
	Инфраструктура (нефтепроводы, газопроводы, дороги, ЛЭП и другое)	-	-	-	-
	Иные объекты, в том числе:		-	-	
226.	Администрация Курского муниципального округа Став- ропольского края (Курское, кв. 22 (Кн), кв.1,3,6-12 (Кр)), земельный участок не отмежеван.	950	-	-	10,98
227.	ЗАО «Восход» (Курское, кв. 11,12 (Кр)), 26:36:030302:2	1550	-	-	-
228.	ООО «Арагви», (Курское, кв. 10-12 (Кр)), 26:36:031501:4, 26:36:031501:2, 26:36:031502:3	2470	-	-	-
229.	ФХ Курского муниципального округа Ставропольского края Богаевский В.П. (Курское, кв. 2 (Кр)), 26:36:021101:13, 26:36:021101:14	330	-	-	-
230.	ООО «Приозерный» (Курское, кв. 21,16,11 (Кн)), 26:36:030201:44	2900	-	-	-
231.	ФХ Курского муниципального округа Ставропольского края Уянаев А.М. (Курское, кв. 2 (Кр)), 26:36:021101:2, 26:36:021101:6	320	-	-	-

1	2	3	4	5	6
232.	СПК «Кановский» (Курское, кв.1,2,7,8,12,13,17 (Кн)), 26:36:020907:1, 26:36:020903:1	4330	-	-	-
233.	Колхоз Ростовановский, (Курское, кв. 19 (Кн.), кв. 2, 3 (Кр.)), 26:36:030401:15	2600			
234.	ФХ Курского муниципального округа Ставропольского края Кузнецов Н.В. (Курское, кв. 3 (Кр)), 26:36:021102:3, 26:36:021103:1, 26:36:021103:2, 26:36:021103:11	1400	-	-	-
235.	ФХ Курского муниципального округа Ставропольского края Тарасов К.Н. (Курское, кв. 4,5 (Кр)), 26:36:021101:12	1140	-	-	-
236.	ФХ Курского муниципального округа Ставропольского края Кузнецов Д.В. (Курское, кв. 4 (Кр)), 26:36:021102:3, 26:36:021103:1, 26:36:021103:2, 26:36:021103:11	1200	-	-	-
237.	ФХ Курского муниципального округа Ставропольского края Арутюнов В.А. (Курское, кв.12 (Кр)), 26:36:040801:5	550	-	-	-
238.	ЗАО АПП «Сола» (Курское, кв. 10-15, 8 (Пв)), 26:36:051802:1, 26:36:051802:2	3100	-	-	-
239.	СХК (к-з) «Новатор» (Курское, кв.1-7,28,36 (Пв)), 26:36:100101:11, 26:36:041104:7, 26:36:041102:3, 26:36:040307:1, 26:36:040307:11, 26:36:041103:2	5550	-	-	-
240.	ФХ Курского муниципального округа Ставропольского края Клипчаев В.К. (Курское, кв. 8, 16, 24 (Пв)), 26:36:040309:7	2000	-	-	-
241.	ФХ Курского муниципального округа Ставропольского края Шекемова Б.Ю. (Курское, кв. 36 (Пв)), 26:36:090203:3	650	-	-	-
242.	ООО «Ирмаг» (Курское, кв. 37, 38 (Пв)), 26:36:090203:7	600	-	-	-

1	2	3	4	5	6
243.	Эристовское хуторское казачье общество Курского муниципального округа Ставропольского края (Курское, кв. 38, 39 (Пв)), 26:36:090203:1, 26:36:090203:2	850	-	-	-
244.	ФХ Курского муниципального округа Ставропольского края Саркисов В.С. (Курское, кв. 40, 41 (Пв)), 26:36:100101:25	350	-	-	-
245.	ФХ Курского муниципального округа Ставропольского края Хаделашвили В.Д. (Курское, кв. 44, 45 (Пв)), 26:36:050402:4	750	-	-	-
246.	ФХ Курского муниципального округа Ставропольского края Магомедов К.Н. (Курское, кв. 45 (Пв)), 26:36:000000:3382	480	-	-	-
247.	ООО «Полтавское» (Курское, кв. 45, 46 (Пв)), 26:36:000000:3375, 26:36:000000:3391, 26:36:051104:4, 26:36:050304:4	3300	-	-	-
248.	ФХ Курского муниципального округа Ставропольского края Башиев Х. Л. (Курское, кв. 47 (Пв)), 26:36:050304:10	600	-	-	-
249.	ФХ Курского муниципального округа Ставропольского края Бондарева И.П. (Курское, кв. 13, 14 (Гл)), 26:36:121403:1	2050	-	-	-
250.	СПК племзавод «Восток» (Кановское, кв. 1-6), 26:28:000000:7	2900	-	-	-
251.	Колхоз им. Ленина (Курское, кв. 6, 8, 15, 17 (Гл)), 26:36:000000:3725, 26:36:000000:3792, 26:36:000000:3686, 26:36:121403:1	10500	-	-	-
252.	ООО семеноводческое хозяйство «Стодеревское» (Курское кв.4,6 (Гл)), 26:36:110802:2, 26:36:110802:3	1550	-	-	-

1	2	3	4	5	6
253.	СХПК (колхоз) Мир (Курское, кв. 1-6,12,14,16 (Бр)), 26:36:060502:6, 26:36:060501:3, 26:36:000000:2733	-	-	-	10,2
254.	ФХ Курского муниципального округа Ставропольского края Гасанова З.И. (Курское, кв. 5 (Бр)), 26:36:000000:2816	-	-	-	0,55
255.	ФХ Курского муниципального округа Ставропольского края Ибрагимов М.М. (Курское, кв.12-14 (Бр)), 26:28:020402:1, 26:28:020401:122	-	-	-	6,22
256.	ФХ Курского муниципального округа Ставропольского края Магомедов А.А. (Курское, кв.15-16 (Бр)), 26:28:020402:224	-	-	-	2,0
257.	ФХ Курского муниципального округа Ставропольского края Гуммаев Н.Г. (Курское, кв.15-16 (Бр)), 26:28:000000:274	-	-	-	2,42
258.	ФХ Курского муниципального округа Ставропольского края Абдуллаев И.З. (Курское, кв. 12, 13 (Бр)), 26:36:000000:1483	-	-	-	1,45
259.	ФХ Курского муниципального округа Ставропольского края Тураев А.М. (Курское, кв. 2,4 (Рщ)), 26:36:071505:4, 26:36:071505:5, 26:36:071505:6, 26:36:071802:4	-	-	-	2,6
260.	ФХ Курского муниципального округа Ставропольского края Тураев С.Р. (Курское, кв. 3 (Рщ)), 26:36:07105:1, 26:36:071505:2, 26:36:071505:3, 26:36:071505:9	-	-	-	2,23
261.	ФХ Курского муниципального округа Ставропольского края Тураев З.С.-А. (Курское, кв. 6-8 (Рщ)), 26:36:071604:2, 26:36:071604:3	-	-	-	4,45
	Итого иные объекты:	54970	-	-	43,1
	Итого по Курскому муниципальному округу:	54970	-	-	43,1

1	2	3	4	5	6
<b>Минераловодский городской округ</b>					
	Населенные пункты	-	-	-	-
	Объекты экономики	-	-	-	-
	Инфраструктура (нефтепроводы, газопроводы, дороги, ЛЭП и другое)	-	-	-	-
	Иные объекты, в том числе:				
262.	Администрация Минераловодского городского округа Ставропольского края (Минераловодское, кв. 17,18, 21, 22, 24, 25 (Б)), 26:24:040817:3, 26:24:040826:4, 26:23:000000:2293	10000	-	-	10,0
263.	АО «ТПКЗ № 169» (Минераловодское, кв. 17, 18, 20, 26, 27, 28, 39, 40), 26:23:140205:(3-5), 26:23:140205:9, 26:23:140210:(4,6,10-12,15), 26:23:000000:4242, 26:23:140206:(11,12,19)	20000	-	-	20,0
264.	ООО «СХП Бештау-Темпельгоф» (Минераловодское, кв. 5), 26:23:120705:7	1700	-	-	1,7
265.	ООО «Плодообъединение «Сады Ставрополя» (Минераловодское, кв. 5Ж), 26:23:110210:2, 26:23:110327:2	1200	-	-	1,2
266.	КФХ Адисова Л.С. (Минераловодское, кв. 12, 7, 2), 26:23:120301:4, 26:23:120806:8	2000	-	-	2,0
267.	КФХ Чатоян Г.М. (Минераловодское, кв. 4), 26:23:120305:18	1000	-	-	1,0
268.	КФХ Батрак В.В. (Минераловодское, кв.2, 3), 26:23:120307:1	1000	-	-	1,0
269.	Гражданин Обьедков А.А. (Минераловодское, кв. 2), 26:23:120301:4	600	-	-	0,6
270.	Гражданин Зимин Ю.Г., гражданка Зимина О.В. (Минераловодское, кв. 60,61) 26:23:000000:0005	460			0,46
	Итого иные объекты:	37960	-	-	37,96
	Итого по Минераловодскому городскому округу:	37960	-	-	37,96

1	2	3	4	5	6
Левокумский муниципальный округ					
	Населенные пункты	-	-	-	-
	Объекты экономики	-	-	-	-
	Инфраструктура (нефтепроводы, газопроводы, дороги, ЛЭП и другое)	-	-	-	-
	Иные объекты, в том числе:				
271.	СПК «Владимировский» (Левокумское, кв.1, 19-21, 24, 25, 26), 26:14:00000:4491	4200	-	-	-
272.	КФХ Калайтанов В.В. (Левокумское, кв. 6, 11), 26:14:170203:241, 26:14:170203:262	900	-	-	-
273.	Владимировский территориальный отдел администрации Левокумского муниципального округа Ставропольского края (Левокумское, кв. 23-25), 26:14:170101	-	-	-	1,0
274.	ЗАО «Левокумское» (Левокумское, кв.13, 23) 26:14:160303:8, 26:14:160305:3, 26:14:160301	6500	-	-	-
275.	ИП КФХ Курбанов Р.И., Курбанова С.Г. (Левокумское, кв.15), 26:14:140301:17, 26:14:240301:13	700	-	-	-
276.	КФХ Голубовская И.А. (Левокумское, кв. 15, 18), 26:14:170201	1500	-	-	-
	Итого иные объекты:	13800	-	-	1,0
	Итого по Левокумскому муниципальному округу:	13800	-	-	1,0

1	2	3	4	5	6
Нефтекумский городской округ					
	Населенные пункты	-	-	-	-
	Объекты экономики	-	-	-	-
	Инфраструктура (нефтепроводы, газопроводы, дороги, ЛЭП и другое)	-	-	-	-
	Иные объекты, в том числе:				
277.	ООО Агрофирма «Киц» (Нефтекумское (Ачикулакское), кв. 5, 1, 2, 3, 4, 8 (верх), 9 (верх), 10 (верх), 11, 12, 13, 16 (верх), 46 (половина), 41, 30, 29, 28, 27, 26, 24, 25, 20, 21, 17, 18, 19, 26, 27, 28, 29, 30, 31, 37, 34, 32, 33 (половина)), 26:22:070806:78; 26:22:070806:79; 26:22:070809:135; 26:22:070809:125; 26:02:070809:139; 26:22:070808:138; 26:22:070808:51; 26:22:070808:47; 26:22:070808:46; 26:22:070808:45; 26:22:070808:74; 26:22:070806:87; 26:22:070606:7; 26:22:070606:23; 26:22:070609:1; 26:22:070609:2; 26:22:000000:4681; 26:22:070611:2; 26:22:070611:4; 26:22:070811:5; 26:22:070811:2; 26:22:070811:14; 26:22:070811:13; 26:22:070810:24; 26:22:070810:24; 26:22:070810:13; 26:22:070809:111; 26:22:070809:130; 26:22:070805:21; 26:22:070808:75; 26:22:070808:76; 26:22:070810:18; 26:22:070810:37; 26:22:070811:7; 26:22:080811:8; 26:22:070805:16; 26:22:000000:72; 26:22:070606:4; 26:22:070606:5	43500	-	-	-
278.	СПК «Сельхозник» (Нефтекумское (Ачикулакское), кв.6,7)), 26:22:070808:59, 26:22:070808:54	1800	-	-	-
279.	ООО «Махмуд - Мектебское» (Нефтекумское (Ачикулакское), кв. 59 (половина), 61, 62 (половина), 68, 70, 71, 77, 82, 83, 84, 85 (половина)), 26:22:000000:8402, 26:22:000000:8122, 26:22:000000:4794, 26:22:000000:9252, 26:22:000000:9205, 26:22:000000:1559	14200	-	-	-

1	2	3	4	5	6
280.	АО «Каясулинское» (Нефтекумское (Ачикулакское)), кв.14,15,16,46, 47), 26:22:000000:65	11480	-	-	-
281.	АО «Каясулинское», (Нефтекумское (Каясулинское)), кв. А-1), 26:22:000000:65	4400	-	-	-
282.	Администрация Нефтекумского городского округа Ставропольского края (Нефтекумское (Каясулинское), кв.1 питомник)), земельный участок не отмежеван.	-	-	-	2,65
283.	Администрация Нефтекумского городского округа Ставропольского края (Нефтекумское (Нефтекумское)), кв.3), земельный участок не отмежеван.	2500	-	-	-
284.	Администрация Нефтекумского городского округа Ставропольского края (Нефтекумское (Нефтекумское), кв. 4)), земельный участок не отмежеван.	1500	-	-	-
285.	ОАО «Нефтекумскрайгаз» (Нефтекумское (Нефтекумское), кв.5)), 26:22:031401:781	-	-	-	0,04
286.	Магомедов И.О. (Нефтекумское (Нефтекумское), кв.8,12,13)), 26:22:031408:1, 26:22:031402:1	3870	-	-	-
287.	Администрация Нефтекумского городского округа Ставропольского края (Нефтекумское (Нефтекумское), кв.14,15)), земельный участок не отмежеван	4400	-	-	-
288.	Шалько Д.В. (Нефтекумское (Нефтекумское), кв.14)), 26:22:031304:84	2300	-	-	-
289.	Нещадимов А.А. (Нефтекумское (Нефтекумское), кв.14)), 26:22:031304:63	1200	-	-	-
290.	ИП Багандалиев М.А. (Нефтекумское (Нефтекумское), кв. 2)), 26:22:031304:84	-	-	-	1,37
291.	Ибрагимов М.М. (Нефтекумское (Ачикулакское), кв. 63 (половина), 74, 69)), 26:22:000000:4794.5, 26:22:000000:4794.4, 26:22:000000:4795.4, 26:22:080402:6	-	-	-	3,32

1	2	3	4	5	6
292.	Эсбергенов Б.А. (владеет), Гаджиалиев Ш.А. (пользуется), (Нефтекумское (Ачикулакское), кв. 92 (половина), 93, 94, 90)), 26:22:000000:1608, 26:22:000000:8551	-	-	-	4,3
293.	Муртазалиев Х.М. (Нефтекумское (Ачикулакское), кв. 52, 53, 54, 55 (половина)), 26:22:000000:8088, 26:22:000000:8936, 26:22:080205:4, 26:22:080206:12	-	-	-	4,5
294.	Курбанов А.И. (Нефтекумское (Ачикулакское), кв. 48, 49, 51)), 26:22:080401:13, 26:22:000000:65	-	-	-	2,66
295.	Омаров А.Г. (Нефтекумское (Ачикулакское), кв. 52 (низ), 56 (половина)), 26:22:000000:1559	-	-	-	1,22
296.	Мавдиев М.-Р.А. (Нефтекумское (Ачикулакское), кв. 62 (левая сторона), 64, 63 (половина)), 26:22:000000:1559, 26:22:080403	-	-	-	3,22
297.	Танготарова Г.М. (Нефтекумское (Ачикулакское), кв.92), 26:22:000000:8175	-	-	-	0,96
298.	Юсупов Ш.М. (Нефтекумское (Ачикулакское), кв. 91), 26:22:000000:9249	-	-	-	0,9
299.	Султанов Т. (Нефтекумское (Ачикулакское), кв. 86 (нижняя сторона, часть), 26:22:000000:1559	-	-	-	0,91
300.	Джуманиязов А.Д. (Нефтекумское (Ачикулакское), кв. 86 (нижняя сторона, часть), 85 (нижняя сторона, половина)), 26:22:000000:9258	-	-	-	1,1
301.	Курбанов Г.И. (Нефтекумское (Ачикулакское), кв. 56 (половина), 57, 58,60), 26:22:000000:1559	-	-	-	5,0
302.	Джапаров М.И. (Нефтекумское (Ачикулакское), кв. 33 (половина), 36, 40, 45,50)), 26:22:000000:9258	-	-	-	4,88
303.	Магомедова Р.М. (Нефтекумское (Ачикулакское), кв. 62, 65, 67, 76 (половина)), 26:22:000000:1559	-	-	-	4,58

1	2	3	4	5	6
304.	Балбеков Д.С. (Нефтекумское (Ачикулакское), кв. 76 (половина), 81, 85, 86)), 26:22:000000:4796; 26:22:000000:8251	-	-	-	3,8
	Итого иные объекты:	91150	-	-	45,41
	Итого по Нефтекумскому городскому округу:	91150	-	-	45,41
Новоалександровский городской округ					
	Населенные пункты	-	-	-	-
	Объекты экономики	-	-	-	-
	Инфраструктура (нефтепроводы, газопроводы, дороги, ЛЭП и другое)	-	-	-	-
	Иные объекты, в том числе:				
305.	СХП «Россия» (Григорополиское, кв. 6-7, 12-17), 26:04:000000:6175	-	-	-	6,7
306.	СХП «Россия» (Григорополиское, кв. 1-5,6, 8-11, 18-21), 26:04:000000:6175	-	-	-	19,3
307.	МП НГО СК «Жилищно коммунальное хозяйство» (Григорополиское, кв. 22), 26:04:000000:6025	-	-	-	95,0
308.	ООО «Агро-Стед» (Григорополиское, кв. 1-20), 26:04:000000:355, 26:04:000000:355	-	-	-	27,9
309.	ООО «Битл» (Григорополиское, кв. 21), 26:04:000000:5818	-	-	-	20,84
310.	ООО СХП «Темижбекское» (Григорополиское, кв. 1), 26:04:050502:229	-	-	-	0,3
311.	ООО СХП «Темижбекское» (Григорополиское, кв. 1), 26:04:050501:196	-	-	-	0,4
312.	ООО СХП «Темижбекское» (Григорополиское, кв. 1), 26:04:050502:244	-	-	-	0,3
	Итого иные объекты:	-	-	-	170,74
	Итого по Новоалександровскому городскому округу:	-	-	-	170,74

1	2	3	4	5	6
Новоселицкий муниципальный округ					
	Населенные пункты	-	-	-	-
	Объекты экономики	-	-	-	-
	Инфраструктура (нефтепроводы, газопроводы, дороги, ЛЭП и другое)	-	-	-	-
	Иные объекты, в том числе:				
313.	Новомаякский территориальный отдел администрации Новоселицкого муниципального округа Ставропольского края (Журавское, кв. 2, 3, 5, 6, 7, 8 (Жур.)), 26:19:000000:2070, 26:19:111103:16, 26:19:111108:44, 26:19:111108:43, 26:19:111108:17	-	-	-	4,6
314.	ООО «Баракат» (Журавское, кв. 8, 13 (Жур.)), 26:19:100911:1, 26:19:000000:693	-	-	-	2,5
315.	ООО ОПХ «Луч» (Журавское, кв. 8, 9, 13 Жур.), 26:19:000000:587	-	-	-	4,5
316.	ООО «СХП «Свободный труд» (Журавское, кв.13 (Жур.)), 26:19:100911:4	-	-	-	0,9
317.	Колхоз «Родина» (Журавское, кв. 10, 11, 12 (Жур.)), 26:19:100802:9, 26:19:100802:11, 26:19:100802:19, 26:19:100802:14, 26:19:100802:18, 26:19:101301:2, 26:19:101301:3, 26:19:101301:1, 26:19:101201:4, 26:19:101201:10, 26:19:101203:4, 26:19:101202:6	-	-	-	8,5
318.	ООО ОПХ «Луч» (Журавское, кв. 10 (Жур.)), 26:19:000000:587	-	-	-	1,3
319.	КФХ Михнев Г.Г. (Журавское, кв.2 (Жур.)), 26:19:000000:131	-	-	-	0,3
320.	с. Падинское (частные домовладельцы домов № 4-14 по ул. Красной), (Журавское, кв.2 (Жур.)), 26:19:111409:9, 26:19:000000:2318	-	-	-	0,25

1	2	3	4	5	6
321.	ГБУ СК «Калаусский лесхоз» (Журавское, кв.2 (Жур.)), 26:19:111409:8	-	-	-	0,1
322.	СПК колхоз им. 1-го Мая (Журавское, кв.3, 4 (Жур.)), 26:19:000000:1292	-	-	-	3,0
323.	ООО СХП «Восход» (Журавское, кв. 16 (Жур.)), 26:19:060202, 26:19:060217	-	-	-	1,5
324.	Администрация Новоселицкого муниципального округа Ставропольского края (Журавское, кв.14, 15, 16 (Жур.)), 26:19:041:406:3	-			1,07
325.	ООО «Баракат» (Журавское, кв.15 (Жур.)), 26:19:090901:2, 26:19:090901:6, 26:19:090802:10, 26:19:090901:10	-	-	-	0,8
326.	ООО «СХП «Свободный труд» (Журавское, кв. 15 (Жур.)), 26:19:090803:7, 26:19:090802:10, 26:19:090803:13, 26:19:090802:5	-	-	-	2,0
327.	ФГУП «Рассвет - Ставрополье» (Журавское, кв.14 (Жур.)), 26:19:041406:5, 26:19:000000:585	-	-	-	1,2
328.	Новоселицкое хуторское казачье общество (Журавское, кв. 14, 15 (Жур.)), 26:19:041407, 26:19:090802:34	-	-	-	1,5
329.	МБОУ ДО «Детский оздоровительно-образовательный (профильный центр (Патриот))» (Журавское, кв. 15(Жур.)), 26:19:090803:18	-	-	-	0,2
330.	ООО «СХП «Свободный труд» (Журавское, кв. 15 (Жур.)), 26:19:090803:27	-	-	-	0,1
331.	Логвинова Л.А. (Журавское, кв. 15 (Жур.)), 26:19:090803:17	-	-	-	0,08
332.	ООО «СХП «Свободный труд» (Журавское, кв. 15 (Жур.)), 26:19:000000:579	-	-	-	0,4

1	2	3	4	5	6
333.	Машенцева Л.М. (база), (Журавское, кв.15 (Жур.)), 26:19:090803:6	-	-	-	0,2
334.	Шаханин В.В. (база), (Журавское, кв.15 (Жур.)), 26:19:090803:16, 26:19:090803:4	-	-	-	0,6
335.	Масалыкина С.А. (база), (Журавское, кв. 15 (Жур.)), 26:19:090802:16	-	-	-	0,2
336.	Беликов О.А. (база), (Журавское, кв.15 (Жур.)), 26:19:090802:17	-	-	-	0,2
337.	Арендатор Попов А.Д. (Журавское, кв. 15 (Жур.)), 26:19:090803:6	-	-	-	0,05
338.	ООО «Баракат» (Журавское, кв. 16 (Жур.)), 26:19:090901:9, 26:19:090901:5	-	-	-	0,4
339.	КФХ Ткаченко А.А. (Журавское, кв. 15 (Жур.)), 26:19:090901:8, 26:19:090901:4	-	-	-	0,3
340.	Арендатор Омаров А.М. (Журавское, кв. 16 (Жур.)), 26:19:090802:2	-	-	-	0,25
341.	А.М. Гаджиев (Журавское, кв. 15 (Жур.)), 26:19:090901:3	-	-	-	0,1
342.	ООО ОПХ «Луч» (Журавское, кв. 15 (Жур.)), 26:19:090901:13	-	-	-	0,1
343.	Администрация Новоселицкого муниципального округа Ставропольского края (Журавское, кв. 15 (Жур.)), 26:19:090803:54, 26:19:090803:55	-	-	-	0,15
344.	ОМВД РФ по Новоселицкому муниципальному округу Ставропольского края (Журавское, кв. 15 (Жур.)), 26:19:090803:3	-	-	-	0,35
345.	Территориальный отдел администрации Новоселицкого муниципального округа Ставропольского края в селе Падинском (Журавское, кв. 2 (Жур.)), 26:19:000000:2318	-	-	-	0,3
	Итого иные объекты:	-	-	-	38,0
	Итого по Новоселицкому муниципальному округу:	-	-	-	38,0

1	2	3	4	5	6
Петровский городской округ					
	Населенные пункты	-	-	-	-
	Объекты экономики	-	-	-	-
	Инфраструктура (нефтепроводы, газопроводы, дороги, ЛЭП и другое)	-	-	-	-
	Иные объекты, в том числе:				
346.	Управление муниципального хозяйства администрации Петровского городского округа Ставропольского края (Петровское, кв. 21, выдел: 11, 12, 13, 14), 26:08:041112	500	-	-	-
347.	Ялдашев У.В. (Петровское, кв. 21, выдел: 2, 3, 6, 9), 26:08:021002:12	1500	-	-	-
348.	Управление муниципального хозяйства администрации Петровского городского округа Ставропольского края (Петровское, кв. 16, выдел: 7, 9), 26:08:042001, 26:08:042101	1300	-	-	-
349.	Управление муниципального хозяйства администрации Петровского городского округа Ставропольского края (Петровское, кв. 20, выдел: 6) 26:08:040962	500	-	-	-
350.	Управление муниципального хозяйства администрации Петровского городского округа Ставропольского края (Петровское, кв. 19, выдел: 1, 2) 26:08:040941, 26:08:040946	500	-	-	-
351.	Управление муниципального хозяйства администрации Петровского городского округа Ставропольского края (Петровское, кв. 12, выдел: 3), 26:08:041036	500	-	-	-
352.	ООО Агрофирма «Победа» (Петровское, кв. 12, выдел: 12, 21, 23), 26:08:042001	450	-	-	-

1	2	3	4	5	6
353.	ИП Глава КФХ Черниговский П.Н. (Петровское, кв. 11, выдел: 5, 6, 8, 10, 11, 18, 19, 26), 26:08:041036	1300	-	-	-
354.	Управление муниципального хозяйства администрации Петровского городского округа Ставропольского края (Петровское, кв. 16, выдел: 11), 26:08:042101	600	-	-	-
355.	ООО им. С.М. Кирова (Петровское, кв. 17, выдел: 55, 58), 26:08:021002:12, 26:08:021002:16	450	-	-	-
356.	Управление по делам территорий администрации Петровского городского округа Ставропольского края (территориальный отдел в с. Благодатное), (Петровское, кв. 17), 26:08:020902	110	-	-	-
357.	ООО «Хлебороб» (Петровское, кв. 17), 26:08:021002:10; 26:08:021002:11; 26:08:021001:26; 26:08:050103	70	-	-	-
358.	ИП Глава КФХ Зубышев (Петровское, кв. 17), 26:08:021001:15	1800	-	-	-
359.	ООО «Высоцкое», (Петровское кв. 12, выдел: 11, 17, 24), 26:08:080603:4020	1200	-	-	-
360.	КХ «Легенда» (Петровское, кв. 15), 26:08:081001:42	2400	-	-	-
361.	КФХ Силоненко А.В. (Петровское, кв. 14, выдел: 30), 26:08:081001	1400	-	-	-
362.	Гриценко П.Ф. (Петровское, кв. 12, выдел: 12, 15), 26:08:081001	1200	-	-	-
363.	Управление по делам территорий администрации Петровского городского округа Ставропольского края (территориальный отдел в с. Высоцкое), (Петровское, кв. 18, выдел: 7), 26:08:081001	300	-	-	-
364.	Управление по делам территорий администрации Петровского городского округа Ставропольского края (территориальный отдел в с. Высоцкое), (Петровское, кв. 13, выдел: 9), 26:08:100802	400	-	-	-

1	2	3	4	5	6
365.	Управление по делам территорий администрации Петровского городского округа Ставропольского края (территориальный отдел в с. Высоцкое), (Петровское, кв. 34, выдел: 15), 26:08:080902:24	700	-		-
366.	ООО «СХП «Володино» (Петровское, кв. 26), 26:08:080501	2100	-		-
367.	ООО «СХП «Володино» (Петровское, кв. 28, выдел: 14, 19, 20), 26:08:080801:17	1000	-		-
368.	КХ «Легенда» (Петровское, кв. 29, выдел: 8, 16) 26:08:080801:18	400	-		-
369.	КХ «Легенда» (Петровское, кв. 30, выдел: 21), 26:08:080801:22	500	-		-
370.	ООО «Высоцкое» (Петровское, кв. 28, выдел: 2, 5, 6, 7, 20), 26:08:080721:8	1100	-		-
371.	ООО «Высоцкое» (Петровское, кв. 29, выдел: 1, 2, 3, 5), 26:08:080721:11	700	-		-
372.	ООО «Высоцкое» (Петровское, кв. 30, выдел: 1), 26:08:080721:9	600	-		-
373.	КХ «Легенда» (Петровское, кв. 23, выдел: 1, 2, 6), 26:08:061401:80	1000	-		-
374.	КХ «Легенда» (Петровское, кв. 22, выдел: 1, 2, 13, 14, 22), 26:08:061401:80; 26:08:061401:68	2500	-		-
375.	КХ «Легенда» (Петровское, кв. 22, выдел: 21), 26:08:061401:66	600	-		-
376.	КХ «Легенда» (Петровское, кв. 23, выдел: 24), 26:08:090201:17	1600	-		-
377.	ООО «Иррико-Холдинг» (Петровское, кв. 31, выдел: 1, 7, 9, 10, 18, 21, 41, кв 32), 3326:08:090602:7, 26:08:00000:3880, 26:08:080801:22	2700	-		-

1	2	3	4	5	6
378.	Управление по делам территорий администрации Петровского городского округа Ставропольского края (территориальный отдел в с. Донская Балка), (Петровское, кв. 3, выдел: 37), 26:08:060602:89	1100	-		-
379.	Управление по делам территорий администрации Петровского городского округа Ставропольского края (территориальный отдел в с. Донская Балка), (Петровское, кв. 2, выдел: 13), 26:08:060602:80	400	-		-
380.	ООО «Хлебороб», (Петровское, кв. 3, выдел: 18), 26:08:050102:24	200	-		-
381.	ООО «Хлебороб», (Петровское, кв. 2, выдел: 5, 6), 26:08:000000:4088	500	-		-
382.	ООО «Хлебороб» (Петровское, кв. 1, выдел: 5), 26:08:050102:13	150	-		-
383.	ООО «Хлебороб» (Петровское, кв. 2, выдел: 12), 26:08:050102:23	500	-		-
384.	ООО «Хлебороб» (Петровское, кв. 2, выдел: 16), 26:08:050102:23	100	-		-
385.	ООО «Хлебороб» (Петровское, кв. 4, выдел: 4), 26:08:050304:71	150	-		-
386.	Управление по делам территорий администрации Петровского городского округа Ставропольского края (территориальный отдел в с. Константиновское), (Петровское, кв. 5, выдел: 3, 4, 14), 26:08:050402	500	-		-
387.	МБУ ДОЦ «Родничок» (Высоцкое кв.23 выдел:21,23,24), 26:08:090201:11	350	-		-
388.	Управление по делам территорий администрации Петровского городского округа Ставропольского края (территориальный отдел в с. Константиновское), (Петровское, кв. 6, выдел: 1), 26:08:050408	450	-		-

1	2	3	4	5	6
389.	ИП Демихов С.А. (Петровское, кв. 4, выдел: 15, 26, 32), 26:08:080201:10	800	-		-
390.	ООО «СХП «Володино» (Петровское, кв. 9, выдел: 7, 14, 15, 16, 17, 18), 26:08:061105:295	1200	-		-
391.	ООО «СХП «Володино» (Петровское, кв. 10, выдел: 13, 15, 16, 17, 18, 19, 20, 21, 22, 23), 26:08:061201:14	2500	-		-
392.	Управление по делам территорий администрации Пет- ровского городского округа Ставропольского края (тер- риториальный отдел в с. Рогатая Балка), (Петровское, кв. 26, 27, 29), 26:08:070808	1500	-		-
393.	ЗАО СХП «Заря» (Петровское, кв. 30, выдел: 9, 11, 12, 13), 26:08:071001:12	700	-		-
394.	ЗАО СХП «Заря» (Петровское, кв. 31, выдел: 9, 10, 11, 12, 13), 26:08:071001:12	900	-		-
395.	ИП Матлашева Е.В. (Петровское, кв. 32), 26:08:071516:65	1000	-		-
396.	Управление по делам территорий администрации Пет- ровского городского округа Ставропольского края (тер- риториальный отдел в с. Сухая Буйвола), (Петровское, кв. 33), 26:08:071502; 26:08:071503; 26:08:071702	600	-		-
397.	ЗАО СХП «Заря» (Петровское, кв. 11, 12, 13, 14, 15, 16, 17), 26:08:071201	8570	-	-	-
	Итого иные объекты:	54150	-	-	-
	Итого по Петровскому городскому округу:	54150	-	-	-

1	2	3	4	5	6
	Предгорный муниципальный округ				
	Населенные пункты	-	-	-	-
	Объекты экономики	-	-	-	-
	Инфраструктура (нефтепроводы, газопроводы, дороги, ЛЭП и другое)	-	-	-	-
	Иные объекты, в том числе:				
398.	ст. Боргустанская (СПК «Лада», КФХ Шутов А.В., КФХ Федирко В.П., КФХ Чотчаев Б.Г., КФХ Захарова О.В., КФХ Алушин Б.Н., КФХ Кривонос Л.Г., КФХ Гусак Г.И., КФХ Щебетун Ю.Е., ООО «Мик», КФХ Кравцун Я.М., ООО «Арго», КФХ Айтов Б.П., КФХ Петрич В.Т., КФХ Ушаков Г.А., КФХ Сапкун С.А., КФХ Харченко Ю.Н., СХП «Красная звезда», КФХ Дубовой Д.С., КФХ Сотников А.М.), (Ессентукское, кв. 3, 7-9, 13, 15, 18, 19, 21, 22, 23, 25-29, 31, 33, 34, 35, 36,38,39,40-43(Б)) 26:29:060601:24, 26:29:060602:38, 26:29:060602:2, 26:29:000000:6709, 26:29:060602:1, 26:29:060602:8, 26:29:060601:31, 26:29:060601:21, 26:29:060602:14, 26:29:060602:15, 26:29:060602:16, 26:29:060602:17, 26:29:060602:18, 26:29:060602:19, 26:29:060602:20, 26:29:000000:2418, 26:29:060602:21, 26:29:060601:102, 26:29:060601:90, 26:29:060602:39, 26:29:000000:12009, 26:29:000000:12010, 26:29:060601:101, 26:29:000000:6718 26:29:060602:7, 26:29:060602:41, 26:29:000000:11818,26:29:000000:2138, 26:29:060218:2, 26:29:060218:1, 26:29:060201:5, 26:29:000000:11424,26:29:060207:2, 26:29:060207:1, 26:29:060207:1,26:29:060306:1, 26:29:000000:11906, 26:29:060306:1, 26:29:000000:201, 26:29:060306:1, 26:29:000000:2192, 26:29:060215:2, 26:29:060201	-	-	-	79,9

1	2	3	4	5	6
399.	п. Горный (ООО «Сельскохозяйственное предприятие им. С.В.Луценко «Пролетарская воля», КФХ Пальчиков Н.И., КФХ Бахолдин С.С., КФХ Беров О.Б.), (Ессентукское, кв. 12 (Е),10-19 (Н-Бор.)), 26:29:110501:1, 26:29:180305:4, 26:29:000000:11157, 26:29:170110:5, 26:29:170304:2, 26:29:000000:11218, 26:29:170114:6857	-	-	-	48,6
400.	п. Верхнеподкумский (МУП ПМР СК ЖКК Предгорного муниципального округа, КФХ Байрамуков Р.А., КФХ Лайпанов К.Д., КФХ Лукашов С.В.), (Ессентукское, кв. 5, 9, 17, 18, 19, 20 (Е)), 26:29:160121, 26:29:000000:10731, 26:29:000000:2200,26:29:160124:13, 26:29:160120:6, 26:29:070530:1, 26:29:160124:26, 26:29:160124:36	-	-	-	17,65
401.	п. Санамер (КФХ Федотов Д.Н., КФХ Роев С.Н., КФХ Белоусов Г.И., СПК «Агро», КФХ Панагасов М.Ф., КФХ Топсахалов Д.М., КФХ Кумской С.Б., КФХ Леонов К.Б., КФХ Волоша С.В., КФХ «Дак», АО «Винсадское»), (Ессентукское, кв. 1-6 (Н-Б)), 26:29:040515:1, 26:29:070801:3, 26:29:070803:3, 26:29:070801:3, 6:29:070713:1, 26:29:070801:3, 26:29:000000:1657, 26:29:070803:2, 26:29:070803:1, 26:29:000000:12069, 26:29:70604, 26:29:040512:231, 26:29:040512:232, 26:29:040514:5, 26:29:040514:2, 26:29:040514:3, 26:29:040513:1, 26:29:000000:12334, 26:29:040512:4, 26:29:040512:18	-	-	-	15,9
402.	п. Ясная Поляна (ОФ «Бизнес», ООО «Хладокомбинат Кисловодский», ООО «Вентиляционные системы», СНТ «Родовое», КФХ Карагезов П.М., КФХ Корниенко А.Н., ООО «Ставропольский бройлер», ООО «Клен», КФХ Балабанова Е.Б., КФХ Каппушев Х.И.), (Ессентукское.	-	-	-	90,9

1	2	3	4	5	6
	кв. 1-27 (Е)), 26:29:101007:20, 26:29:101007:92, 26:29:100801, 26:29:100803:135, 26:29:100807:4, 26:29:100807:21, 26:29:100807:18, 26:29:100808:3, 26:29:100808:4, 26:29:000000:7134, 26:29:101005:11, 26:29:100901:1, 26:29:101002:1, 26:29:000000:7119, 26:29:000000:12582, 26:29:100224:1, 26:29:100702:5, 26:29:100703:748, 26:29:160101:12349/12, 26:29:160101:12299/3, 26:29:160102:7, 26:29:100223:1, 26:29:160101:56, 26:29:160101:57, 26:29:160101:12349/7				
403.	Управления по делам территории администрации Предгорного муниципального округа Ставропольского края (Новоблагодарненский территориальный отдел), (Ессентукское, кв. 1-2 (Н-Б)), 26:29:040221:1, 26:29:040511:1	-	-	-	2,9
404.	ст. Бекешевская (КФХ Туркменов У.М., КФХ Непомнящий С.В., ООО «Мик»), (Ессентукское, кв. 1-3, 26-28 (Бек.)), 26:29:000000:572, 26:29:000000:572, 26:29:000000:2540/3, 26:29:020508:2	-	-	-	19,8
405.	п. Мирный (б. Джинальское, кв. 4), 26:24:000000:9939, 26:29:150325, 26:29:150105	-	-	-	0,7
406.	п. Подкумок (б. Джинальское, кв. 7) 26:29:000000:11273, 26:29:000000:11175, 26:29:160210	-	-	-	2,9
407.	п. Джуца (Бештаугорское, кв.22 (П), кв. 5(П) выд. 56,57,59,43, кв.6 (П) выд.13,15,20,19), 26:29:000000:11895, 26:29:090704:1, 26:29:000000:11576, 26:29:090610:14	-	-	-	1,95
408.	Бостанжиев О.Г. (Бештаугорское, кв. 23 (П) выд. 1,3,4), 26:29:130316:5	-	-	-	0,08
409.	Майдан И.А. (Бештаугорское, кв. 26 (П) выд. 4,5), 26:29:130316:3	-	-	-	0,25

1	2	3	4	5	6
410.	Ахтари Б.А.А. (Бештаугорское, кв. 26 (П) выд. 2,5), 26:29:130323:4	-	-	-	0,63
411.	Альберти Г.И. Адаменко В.Е., (Бештаугорское, кв. 22 (П)), 26:29:130323:3	-	-	-	0,35
412.	Пригородный территориальный отдел Предгорного округа Ставропольского края (Бештаугорское, кв.13,15,16,17,19 (Ж)), 26:29:050301:4	-	-	-	3,1
413.	Юцкий территориальный отдел Предгорного муницип- ального округа Ставропольского края (Бештаугорское кв.22 (П)), 26:29:120417:(191,192)), 26:29:120417:48, 26:29:120417:167, 26:29:120417:(54,55), 26:29:120417:(65,67), 26:29:120417:73, 26:29:120417:107	-	-	-	0,9
414.	Винсадский территориальный отдел Предгорного муницип- ального округа Ставропольского края (Бештаугор- ское, кв.8 (М)), 26:29:080407:(15-17)	-	-	-	0,8
415.	Администрация города Пятигорска Ставропольского края (Бештаугорское, кв.9 (П)), 26:29:090308:88, 26:29:090308:2, 26:29:090308:89, 26:29:090308:33, 26:29:090308:226, 26:29:090308:212, 26:29:090308:139, 26:29:090308:243, 26:29:090308:87, 26:29:090316:34, 26:29:090315:36, 26:29:090315:108	-	-	-	2,0
	Итого иные объекты:	-	-	-	289,31
	Итого по Предгорному муниципальному округу:	-	-	-	289,31

1	2	3	4	5	6
Советский городской округ					
	Населенные пункты	-	-	-	-
	Объекты экономики	-	-	-	-
	Инфраструктура (нефтепроводы, газопроводы, дороги, ЛЭП и другое)	-	-	-	-
	Иные объекты, в том числе:				
416.	Территориальный отдел администрации Советского городского округа Ставропольского края в селе Нины (Зеленокумское, кв. 9 (С-Ал.)), 26:27:110402:7	-	-	-	0,7
417.	Александровский карьер (Зеленокумское, кв. 7,10 (С-Ал.)), 26:27:000000:4657	2500	-	-	-
418.	КФХ Чурин В.И. (Зеленокумское, кв. 9 (С-Ал.)), 26:27:110302:201	2000	-	-	-
419.	Росагрорегион» (Зеленокумское, кв. 8 (С-Ал.)), 26:27:110305:9	-	-	-	0,8
420.	ООО СХП «Новая Заря» (Зеленокумское, кв. 8,36 (С-Ал.)), 26:27:110302:137	3000	-	-	-
421.	КФХ Павлов В.А. (Зеленокумское, кв. 13 (С-Ал.)), 26:27:111202:15	1500	-	-	-
422.	СХП колхоз «Русь» (Зеленокумское, кв. 14, 15 (С-Ал.), кв.29 (Г)), 26:27:052004:28	9800	-	-	-
423.	ЗАО «Солнечное» (Зеленокумское, кв. 14, 15, 24-27, 32, 35 (С-Ал.)), 26:27:000000:237	3500	-	-	-
424.	Фермеры Федосов Н.Н., Ломовский К. А. (Зеленокумское, кв. 14, 15, 24-27, 32, 35 (С-Ал.)), 26:27:000000:135	2000	-	-	-
425.	Фермер Замков А.И. (Зеленокумское, кв. 28-31 (С-Ал.)), 26:27:120502:8	3000	-	-	-
426.	СПК колхоз им. Кирова (Зеленокумское, кв. 41-42 (Нин.)), 26:27:000000:4645	2000	-	-	-

1	2	3	4	5	6
427.	Территориальный отдел администрации Советского городского округа Ставропольского края в селе Нины (Зеленокумское, кв. 29, 35, 38-40 (Нин.)), 26:27:010702:5	-	-	-	4,2
428.	СПК племрепродуктор «Кумской» (Зеленокумское, кв. 31-33 (Нин.)), 26:27:040501:7	-	-	-	1,8
429.	СПК племрепродуктор «Кумской» (Зеленокумское, кв. 21,24,26,28 (Нин.)) 26:27:010702: 15, 26:27:010701: 11	-	-	-	2,3
430.	Территориальный отдел администрации Советского городского округа Ставропольского края в селе Отказном (Зеленокумское кв. 30-33 (Зел.)) 26:27:000000:1069	-	-	-	1,8
431.	СПК колхоз «Победа», (Зеленокумское, кв. 33-35 (Зел.)), 26:27:000000:117	5300	-	-	-
432.	Фермер Кучеров К.Н. (Зеленокумское, кв. 28--29 (Зел.)), 26:27:080902:126	2100	-	-	-
433.	КФХ Рудаков С.В. (Зеленокумское, кв. 31 (Зел.)), 26:27:080902:82	800	-	-	-
434.	Отдел городского хозяйства администрации Советского городского округа Ставропольского края (Зеленокумское, кв. 7,8,10,15,21 (Зел.)), 26:27:000000:4817	-	-	-	3,0
435.	КФХ Гаврилов А.Н. (Зеленокумское, кв. 8 (Зел.)), 26:27:061101:137	1200	-	-	-
436.	КФХ Пруглов И.С. (Зеленокумское, кв. 20,11 (Зел.)), 26:27:070207:4	600	-	-	-
437.	ООО «Дорсервис» (Зеленокумское, кв. 9 (Зел.)), 26:27:050904:1	-	-	-	0,2
438.	ООО «Быстроречинская инвестиционная компания» (Зеленокумское, кв. 10 (Зел.)), 26:27:062101:34	-	-	-	0,1
439.	в/ч 5588 (Зеленокумское, кв. 10 (Зел.)), 26:27:062201:1	-	-	-	0,6

1	2	3	4	5	6
440.	Георгиевская дистанция путей ПЧ-11, (Зеленокумское, кв. 8,10 (Зел.)), 26:27:060201	-	-	-	0,5
441.	СПК «Янтарь» (Зеленокумское, кв. 17-22 (Зел.)), 26:27:000000:1080	1700	-	-	-
442.	КФХ Мартынович С.В (Зеленокумское, кв. 16,17 (Зел.)), 26:27:080102:12	600	-	-	-
443.	Зеленокумские РЭС Восточных электрических сетей, филиал ПАО «Россети Северный Кавказ» - «Ставропольэнерго» (Зеленокумское, кв. 21 (Зел.)), 26:27:062602:4	-	-	-	-
444.	КФХ Антосюк Сергей Леонидович (Зеленокумское, кв. 6 (Зел.)), 26:27:040301:20	400	-	-	0,1
445.	СПК «Родина» (Зеленокумское, кв. 6 (Зел.)), 26:27:040301:7	600	-	-	-
446.	СПК «Дружба» (Зеленокумское, кв. 11-13 (Зел.)), 26:27:000000:4727, 26:27:070706:47	1100	-	-	-
	Итого иные объекты:	43700			16,1
	Итого по Советскому городскому округу:	43700			16,1
Степновский муниципальный округ					
	Населенные пункты	-	-	-	-
	Объекты экономики	-	-	-	-
	Инфраструктура (нефтепроводы, газопроводы, дороги, ЛЭП и другое)	-	-	-	-
	Иные объекты, в том числе:				
447.	КФХ Ибрагимов М.К. (Степновское, кв.1,27,28 (Ст.)), 26:28:020206:9, 26:28:020405:33	1700	-	-	-

1	2	3	4	5	6
448.	КФХ Юсупов А.А. (Степновское, кв.1,2,17,33,34 (Ст.)), 26:28:020411:1, 26:28:020405:44, 26:28:020401:13, 26:28:020401:25, 26:28:020405:43, 26:28:020405:46, 26:28:020405:48	1000	-	-	5,25
449.	КФХ Гребенюков В.Н. (Степновское, кв.3, 4, 5 (Ст.)), 26:28:020411:3	1400	-	-	-
450.	КФХ Ибрагимов М.М. (Степновское, кв.7, 30, 31 (Ст.)), 26:28:020408:28, 26:28:020408:26, 26:28:000000:702, 26:28:000000:503	650	-	-	4,1
451.	КФХ Асланханов Р.И. (Степновское, кв. 9 (Ст.)), 26:28:020408:25	350	-	-	-
452.	КФХ Валиев А.Г. (Степновское, кв. 9 (Ст.)), 26:28:020408:24	300	-	-	-
453.	КФХ Вардзелов А.Л. (Степновское, кв. 10 (Ст.)), 26:28:020413:14	175	-	-	-
454.	КФХ Юсупов Ю.А. (Степновское, кв. 10 (Ст.)), 26:28:020413:15	175	-	-	-
455.	КФХ Вардзелова Л.С. (Степновское, кв. 10 (Ст.)), 26:28:020413:16	175	-	-	-
456.	КФХ Юсупов М.А. (Степновское, кв. 11 (Ст.)), 26:28:020413:30	1175	-	-	-
457.	КФХ Гребенюков Г.С. (Степновское, кв.10 (Ст.)), 26:28:020413:24	1000	-	-	-
458.	КФХ Тетрадзе Ф.В. (Степновское, кв. 12 (Ст.)), 26:28:020413:31	750	-	-	-
459.	КФХ Токавов Б.А. (Степновское, кв. 13 (Ст.)), 26:28:020408:14	950	-	-	-
460.	КФХ Устаев П.И. (Степновское, кв. 9 (Ст.)), 26:28:020408:15	950	-	-	-

1	2	3	4	5	6
461.	КФХ Лахидов В.М. (Степновское, кв.14,18 (Ст.)), 26:28:020405:31	1550	-	-	-
462.	КФХ Лахидов А.Г. (Степновское, кв.14 (Ст.)), 26:28:020405:96	300	-	-	-
463.	КФХ Корниенко Г.В. (Степновское, кв.15,16 (Ст.)), 26:28:020405:87	1100	-	-	-
464.	КФХ Гамзатов З.А. (Степновское, кв.17 (Ст.)), 26:28:020405:20	-	-	-	0,55
465.	КФХ Ибрагимов М.М. (Степновское, кв.28,29 (Ст.)), 26:28:020405:32	500	-	-	-
466.	КФХ Багандалиев Т.М. (Степновское, кв.26 (Ст.)), 26:28:020405:80	700	-	-	-
467.	КФХ Магомедова Н.М. (Степновское, кв.32,33 (Ст.)), 26:28:000000:504	-	-	-	2,2
468.	СПК колхоз «Иргаклинский» (Степновское, кв. 96-98 (Мх)), 26:28:020324:118, 26:28:000000:832	-	-	-	6,8
469.	КФХ Ажмамбетов Ф.А. (Степновское, кв.96 (Мх)), 26:28:020324:6	-	-	-	0,5
470.	КФХ Нурмухамбетова Ш.С. (Степновское, кв.96-98 (Мх)), 26:28:020324:20	-	-	-	3,9
471.	КФХ Ибрагимов М.М. (Степновское, кв.103 (Мх)), 26:28:000000:774; 26:28:000000:778	-	-	-	4,5
472.	КФХ Ярыгин Ф.П. (Степновское, кв.95,96 (Мх)), 26:28:000000:99	-	-	-	1,5
473.	КФХ Садыков Н. (Степновское, кв.97 (Мх)), 26:28:000000:832	-	-	-	1,5
474.	КФХ Омаров М.Р. (Степновское, кв.95-96 (Мх)), 26:28:000000:829	-	-	-	0,5

1	2	3	4	5	6
475.	КФХ Шиянов Г.П. (Степновское, кв.95-96 (Мх)), 26:28:000000:670	300	-	-	-
	Итого иные объекты:	15200	-	-	31,3
	Итого по Степновскому муниципальному округу:	15200	-	-	31,3
Труновский муниципальный округ					
	Населенные пункты	-	-	-	-
	Объекты экономики	-	-	-	-
	Инфраструктура (нефтепроводы, газопроводы, дороги, ЛЭП и другое)	-	-	-	-
	Иные объекты, в том числе:				
476.	АО «Труновское» (Изобильненское, кв. 12), 26:05:000000:3581, 26:05:043304:14, 26:05:042401:6, 26:05:42501, 26:05:433003	2200	-	2200	2,2
477.	СПК колхоз «Терновский» (Изобильненское, кв. 11), 26:05:041508:23, 26:05:041508:29, 26:05:000000:3533, 26:05:041601:4, 26:05:041701:5, 26:05:041510:1	1051	-	1051	1,05
478.	Территориальное управление администрации Трунов- ского муниципального округа Ставропольского края в селе Донское (Изобильненское, кв. 10), 26:05:040506:2, 26:05:40505, 26:06:42907	4400	-	-	4,4
	Итого иные объекты:	7651	-	3251	7,65
	Итого по Труновскому муниципальному округу:	7651	-	3251	7,65

1	2	3	4	5	6
Туркменский муниципальный округ					
	Населенные пункты	-	-	-	-
	Объекты экономики	-	-	-	-
	Инфраструктура (нефтепроводы, газопроводы, дороги, ЛЭП и другое)	-	-	-	-
	Иные объекты, в том числе:		-	-	-
479.	КФХ Сагандыков С.-М.П. (Туркменское, кв. 1Т), 26:09:000000:3570	100	-	-	0,1
480.	ИП Ханзахмаев Р.Ш. (Туркменское, кв. 1Т), 26:09:000000:3091	100	-	-	0,1
481.	ЗАО «Сельхозтранс» (Туркменское, кв. 2Т), 26:09:041206:53	-	-	-	0,1
482.	Восточная часть автодороги подъезда к а. Чур, от авто- дороги Светлоград - Летняя Ставка - Арзгир (Туркмен- ское, кв. 1Т), 26:09:043911:4	100	-	-	0,1
483.	Овощинское территориальное управление Туркменского муниципального округа Ставропольского края (Турк- менское, кв. 26), 26:09:000000:3128	200	-	-	0,2
484.	Овощинское территориальное управление администра- ции Туркменского муниципального округа Ставрополь- ского края (Туркменское, кв. 26), 26:09:000000:68	5600	-	-	5,6
485.	п. Владимировский (частные домовладения ул. Комсо- мольская № 1-29), (Туркменское, кв. 8), 26:09:000000:15	-	-	-	0,5
486.	п. Владимировский (частные домовладения ул. Лесная № 3-49), (Туркменское, кв. 8), 26:09:061508	-	-	-	0,7
487.	КФК Иванников Г.Н. (Туркменское, кв. 7), 26:09:061501:8	1400	-	-	-
488.	СПК ПР «Владимировский» (зерновой ток), (Туркмен- ское, кв. 8), 26:09:061508:22	200	-	-	-

1	2	3	4	5	6
489.	Таганов Б.Ш. (Туркменское, кв. 15), 26:09:061104:12, 26:09:000000:3084	2000	-	-	-
490.	Абдулаев Х.А. (Туркменское, кв. 15), 26:09:061104:10	4000	-	-	-
491.	Иманалиев Т.М. (Туркменское, кв. 15), 26:09:061104:7	5500	-	-	-
492.	Желюков Р.А. (Туркменское, кв. 15), 26:09:060610:17	2000	-	-	-
493.	Абдулхакимов Р.Ш. (Туркменское, кв. 15), 26:09:060610:9	1200	-	-	-
494.	Хиясов А.М., Шамоу А.Х., Хиясова Н.З., Пергулиева З.Д., Пергулиев Р. С. (Туркменское, кв. 15), 26:09:000000:2016	500	-	-	-
495.	Салимгараев М.Ф. (Туркменское, кв. 15), 26:09:060610:18	2000	-	-	-
496.	Эреджепов А.Х. (Туркменское, кв. 15), 26:09:060610:20	1500	-	-	-
497.	Тагаев Г.Р. (Туркменское, кв. 15), 26:09:060610:23	2500	-	-	-
498.	Иманалиев Т.М. (Туркменское, кв. 16), 26:09:060610:19	1500	-	-	-
499.	Эреджепова Н.М. Эреджепов Б.Э., Эреджепова Б.Э., (Туркменское, кв. 16), 26:09:000000:2014	600	-	-	-
500.	Казандурдыева С.З., Казандурдыева Д., Казандурдыев Б.Б. (Туркменское, кв. 16), 26:09:000000:492	800	-	-	-
501.	Джумаев А.Э. (Туркменское, кв. 16), 26:09:060610:19	2000	-	-	-
502.	Коршунов В.В. (Туркменское, кв. 16), 26:09:060610:10	2500	-	-	-
503.	Тагаев Г.Р. (Туркменское, кв. 16), 26:09:060610:19	3500	-	-	-
504.	Эреджепов А.-С. Х. (Туркменское, кв. 16), 26:09:060610:14, 26:09:060610:15, 26:09:060610:16	5000	-	-	-
505.	Хусаинов Ш.З. (Туркменское, кв. 16), 26:09:060610:28	6000	-	-	-
506.	Абдурахманов Р.Т., Джиканаева К.М., Джиганова Х.А., Оразова А.В., Якубов М. Б. (Туркменское, кв. 16), 26:09:000000:212	200	-	-	-

1	2	3	4	5	6
507.	Эреджепова О.А., Эреджепов К.Х., Сулейманов М.З. (Туркменское, кв. 16), 26:09:000000:2019	300	-	-	-
508.	Картакаева Г.С., Оразаджиев А.А., Оразаджиев З.А., Хаджиев Б.-А. (Туркменское, кв. 16), 26:09:000000:2933\2	700	-	-	-
509.	Картакаева Г.С., Оразаджиев А.А., Оразаджиев З.А., Хаджиев Б.-А. (Туркменское, кв. 17), 26:09:000000:2933\3	2500	-	-	-
510.	Дурдыев Р.А., Дурдыева М.М., Муратов В.Ч., Муратова М.Т., Хаджидурдыева О.П. (Туркменское, кв. 17), 26:09:000000:3455	4500	-	-	-
511.	Клычева Н.Т., Баймухометов Э.Д., Клычев Ш.С., Баймухаметов В.Д., Клычев А.С. (Туркменское, кв. 17), 26:09:000000:2930	3500	-	-	-
512.	Шамова О.Я., Мукашева Н.М., Шамов М.Х., Шамов М.-С.Х., Эреджепов Х.Х. (Туркменское, кв. 17), 26:09:000000:2942	2700	-	-	-
513.	Давлетова А.А., Давлетова Г.З., Давлетов А.В., Давлето- ва Э.А. (Туркменское, кв. 17, 18), 26:09:000000:3250	4500	-	-	-
514.	Батяев А.Н. (Туркменское, кв.18), 26:09:000000:3141	1600	-	-	-
515.	Шелепина Л.В., Шелепин В.В., (Туркменское, кв. 18), 26:09:000000:3285	3200	-	-	-
516.	Толеков Б.-М.Д. (Туркменское, кв.18), 26:09:000000:1105	3500	-	-	-
517.	Брыгин А.И. (Туркменское, кв.18), 26:09:000000:2739	600	-	-	-
518.	Позднякова Н.Г., Лушин А.А., Коденко М.С., Богатыре- ва Л.С., Поздняков А.А. (Туркменское, кв.18), 26:09:000000:3302	4500	-	-	-
519.	Стаценко Л.В. (Туркменское, кв. 18), 26:09:000000:3293	1000	-	-	-

1	2	3	4	5	6
520.	Недосекова М.Ф. (Туркменское, кв. 18), 26:09:000000:3276	1700	-	-	-
521.	Семенов Р.И. (Туркменское, кв. 18), 26:09:000000:3514	1000	-	-	-
522.	Коваленко Т.Т. Святченко А.Н., Стаценко Л.В., Богаты- рев В.Б., Юсупов А.З. (Туркменское, кв. 18), 26:09:000000:199	1700	-	-	-
	Итого иные объекты:	88500	-	-	7,4
	Итого по Туркменскому муниципальному округу:	88500	-	-	7,4
Шпаковский муниципальный округ					
	Населенные пункты	-	-	-	-
	Объекты экономики	-	-	-	-
	Инфраструктура (нефтепроводы, газопроводы, дороги, ЛЭП и другое)	-	-	-	-
	Иные объекты, в том числе:				
523.	АО «СХП Родина» (Ставропольское, кв. 68), 26:11:011402:34, не разграниченная собственность.	-	-	-	2,2
524.	СНТ «Радонеж» (владельцы земельных участков Тара- сов Ю.Г., Саркисян Р.Р.), КФК «Русский лес», ООО «Верхнерусское» (Ставропольское, кв. 1, 3, 4, 5, 6, 7, 8, 9, 10, 11, 64), 26:11:031302:4831	-	-	-	34,4
525.	Владелец земельного участка Фанин А.П (Ставрополь- ское, кв. 7), 26:11:031302:4831	-	-	-	0,8
526.	ООО «СХП Новомарьевское» (Ставропольское, кв. 9,12,18,23,28,29,33), 26:11:000000:441, 26:11:000000:104, 26:11:030801:3, 26:11:030801:2	3600	-	-	6,8
527.	ООО «Брикфилд» (Ставропольское, кв. 65), 26:11:011104:2775	-	-	-	0,6

1	2	3	4	5	6
528.	ООО «Кондор» (Ставропольское, кв. 65), 26:11:011104:2775	-	-	-	1,0
529.	ООО «Каньон» (Ставропольское, кв. 65), 26:11:011104:2775	-	-	-	0,5
530.	ООО «Пелагиадское карьероуправление» (Ставрополь- ское, кв. 65), 26:11:011104:2775	-	-	-	1,5
531.	ЗАО «Лесные ключи» (Ставропольское, кв. 66), 26:11:011104:2775	-	-	-	0,9
532.	АО «СПХ Родина» (Ставропольское, кв. 66, 70), 26:11:011104:2775	-	-	-	3,3
533.	Дорохов Н.М. (Ставропольское, кв. 65), 26:11:011104:2775	1900	-	-	-
534.	МУП «Коммунальщик» (Ставропольское, кв. 82, 83, 84), 26:11:000000:7536	-	-	-	4,7
535.	ООО «Агрокомплекс» (Ставропольское, кв. 83, 84), 26:11:000000:7536	-	-	-	4,61
536.	База отдыха «Голубая Волна» (Ставропольское, кв. 82), 26:11:000000:7536	-	-	-	0,1
537.	База отдыха «Русалочка» (Ставропольское, кв. 82), 26:11:000000:7536	-	-	-	0,15
538.	ОАО «РусГидро» - «Каскад Кубанских ГЭС» (Ставро- польское, кв. 82), 26:11:000000:7536	-	-	-	1,97
539.	ДСУ-2 им. Демидова (автодорога Ставрополь – г. Изобильный), (Ставропольское, кв. 84), 26:11:000000:7536	-	-	-	0,9
540.	ДСУ-2 им. Демидова (автодорога Ставрополь – Сенги- леевское), (Ставропольское, кв. 82), 26:11:000000:7536	-	-	-	1,0
541.	Темнолесский территориальный отдел администрации Шпаковского муниципального округа Ставропольского края (Ставропольское, кв. 1, 10, 20), 26:11:000000:2597	1000	-	-	3,8

1	2	3	4	5	6
542.	КФХ Волобуева Н.Д. (Ставропольское, кв. 20), 26:11:000000:2597	-	-	-	1,3
543.	ООО «Цимлянское» (Ставропольское, кв. 2, 3, 5, 7, 12, 21, 28), 26:11:000000:2597	500	-	-	8,2
544.	Собственник Столбников П. И. (Ставропольское, кв. 4), 26:11:100402:2354	1000	-	-	1,9
545.	Савченко И.В. (Ставропольское, кв. 11), 26:11:000000:2597	-	-	-	0,2
546.	КФХ С. М. Гонтарь (Ставропольское, кв. 11), 26:12:000000:6926	-	-	-	1,0
547.	КФХ «Смородина» (Ставропольское, кв. 8, 9), 26:11:100402:2354	1000	-	-	1,1
548.	АНО «Природоохранный центр» (Ставропольское, кв. 11), 26:11:100402:2354	-	-	-	1,5
549.	Арендатор Дорошенко В.В. (Ставропольское, кв. 20), 26:11:000000:2597	-	-	-	0,5
550.	СПК «Пригородный» (Ставропольское, кв. 42, 49, 54, 55, 62, 63), 26:11:071103:1065	-	-	-	9,02
551.	ДНТСН «Позиция» (Ставропольское, кв. 42, 46), 26:12:011503:5	-	-	-	2,1
552.	ДНТ «Долина» (Ставропольское, кв.46), 26:11:070602:42, 26:11:070602:144, 26:11:070602:130, 26:11:070602:142, 26:11:070602:138, 26:11:070602:139, 26:11:070602:145, 26:11:070602:320	-	-	-	1,4
553.	Татарский территориальный отдел администрации Шпа- ковского муниципального округа Ставропольского края (Ставропольское, кв. 55, 57, 58, 59), 26:11:071502:3272	-	-	-	7,12
554.	ФГКОУ ВО «Голицинский пограничный институт ФСБ России» (Ставропольское, кв. 60, 61, 63), 26:11:071502:3272	-	-	-	4,3

1	2	3	4	5	6
555.	ООО «Раздолье» (Ставропольское, кв.44, 45, 46), 26:11:071502:3272	-	-	-	8,1
	Итого иные объекты:	9000	-	-	116,97
	Итого по Шпаковскому муниципальному округу:	9000	-	-	116,97
<b>Ставропольский край</b>					
	Населенные пункты*	18600	-	-	12,3
	Объекты экономики	-	-	-	-
	Инфраструктура (нефтепроводы, газопроводы, дороги, ЛЭП и другое)	-	-	-	-
	Иные объекты**	665531	0	3251	1562,120
	Итого по Ставропольскому краю	684131	0	3251	1574,420

\*Населенных пунктов, расположенных на землях лесного фонда, в Ставропольском крае нет.

В соответствии с постановлением Правительства Ставропольского края от 30 марта 2021 г. № 129-п, село Бешпагир Грачевского муниципального округа Ставропольского края подвержено угрозе лесных пожаров. Комплекс мер, по недопущению распространения пожаров, возникших на землях населенных пунктов в леса, обеспечивается администрацией Грачевского муниципального округа Ставропольского края в пределах своих полномочий. Непосредственный исполнитель - территориальное управление села Бешпагир Грачевского муниципального округа Ставропольского края, руководитель - Сочнева Ирина Юрьевна +7(8652)304055. Планом противопожарных мероприятий на 2022 год, на землях муниципального образования села Бешпагир, граничащих с лесным фондом запланировано: очистка территории от сухой травянистой растительности, мусора и других горючих материалов на полосе шириной не менее 10 метров от леса – 12,3 га, содержание противопожарных минерализованных полос – 18600 метров (18,6 км).

В целях недопущения распространения лесных пожаров на земли населенных пунктов в лесах, расположенных на землях лесного фонда Ставропольского лесничества примыкающих к селу Бешпагир, планом противопожарных мероприятий Ставропольского лесничества на 2022 год, запланированы следующие мероприятия: прочистка противопожарных минерализованных полос и их обновление – 171,9 км; проведение бесед, лекций - 10. Ответственный: начальник лесничества ГКУ «Ставропольское лесничество» Зенченков Сергей Николаевич (+7(8652)956572; сот.407300).

\*\* В соответствии с постановлением Правительства Российской Федерации от 25 апреля 2012 г. № 390 «О противопожарном режиме» Планами противопожарных мероприятий органов местного самоуправления муниципальных образований Ставропольского края на 2022 год, запланированы мероприятия по охране земель, имеющих общую границу с лесничествами на территории Ставропольского края. Сводная информация о планируемых мероприятиях включена в Планы тушения лесных пожаров на территории лесничеств на 2022 год. Ответственные: Главы муниципальных образований Ставропольского края.

В соответствии с полномочиями, контроль за исполнением мероприятий, по охране земель и земельных участков, имеющих общую границу с лесничествами и лесопарками, а также меры по противопожарному обустройству населенных пунктов, объектов экономики и инфраструктуры, расположенных на таких землях и земельных участках, осуществляется Главным управлением МЧС России по Ставропольскому краю.