



ПОСТАНОВЛЕНИЕ ГУБЕРНАТОРА СТАВРОПОЛЬСКОГО КРАЯ

21 февраля 2019 г.

г.Ставрополь

№ 47

Об утверждении сводного плана тушения лесных пожаров на территории Ставропольского края на 2019 год

В соответствии со статьей 53³ Лесного кодекса Российской Федерации, по согласованию с Федеральным агентством лесного хозяйства от 11.01.2019 № МК-09-27/131

ПОСТАНОВЛЯЮ:

1. Утвердить прилагаемый сводный план тушения лесных пожаров на территории Ставропольского края на 2019 год.

2. Настоящее постановление вступает в силу со дня его подписания.

Губернатор
Ставропольского края



В.В.Владимиров



УТВЕРЖДЕН

постановлением Губернатора
Ставропольского края
от 14 февраля 2019 г. № 47

СВОДНЫЙ ПЛАН

тушения лесных пожаров на территории Ставропольского края на 2019 год
(подготовлен министерством природных ресурсов и охраны окружающей
среды Ставропольского края в 2019 году)

СОГЛАСОВАНО
Заместитель Министра природных
ресурсов и экологии Российской
Федерации - руководитель
Федерального агентства лесного
хозяйства
И. В. Валентик
«11» 01 2019 г.

Сводный план
тушения лесных пожаров на территории Ставропольского края

Ставропольский край

(наименование субъекта Российской Федерации)

на период пожароопасного сезона 2019 года

г. Ставрополь, 2018 г.

Оглавление

I. Общие положения	
1. Общая характеристика лесов на территории Ставропольского края.	4
2. Информация об органах государственной власти, их территориальных подразделениях, осуществляющих организацию тушения лесных пожаров, а также о государственных учреждениях и других организациях, осуществляющих работы по тушению лесных пожаров и осуществлению мер пожарной безопасности.	6
3. Сведения о природной пожарной опасности.	8
4. Информация об ответственных лицах, осуществляющих организацию охраны лесов от пожаров.	16
5. Информация о лицах, ответственных за организацию тушения лесных пожаров на территории муниципальных образований Ставропольского края.	32
6. Информация о лицах, допущенных к руководству тушения лесных пожаров.	36
II. Меры по охране земель и земельных участков, имеющих общую границу с лесничествами и лесопарками, а также меры по противопожарному обустройству населенных пунктов, объектов экономики и инфраструктуры, расположенных на таких землях и земельных участках. Мероприятия по противопожарному обустройству населенных пунктов, объектов экономики и инфраструктуры.	
III. Перечень и состав лесопожарных формирований, пожарной техники и оборудования, порядок привлечения и использования таких средств в соответствии с уровнем пожарной опасности в лесах.	79
1. Перечень лесопожарных формирований, осуществляющих охрану лесов от пожаров.	82
2. Состав лесопожарных формирований, пожарной техники и оборудования. Силы и средства лесопожарных формирований, пожарной техники и оборудования.	85
3. Перечень сил и средств подразделений пожарной охраны и аварийно-спасательных формирований, которые могут быть привлечены в установленном порядке к тушению лесных пожаров.	92
4. Силы и средства, которые могут быть привлечены для борьбы с лесными пожарами.	100
5. Порядок привлечения и использования лесопожарных формирований, подразделений пожарной охраны и аварийно-спасательных формирований, иных юридических лиц, которые могут быть привлечены в установленном порядке к тушению лесных пожаров, в соответствии с уровнем пожарной опасности в лесах.	116
6. Порядок привлечения сил и средств тушения лесных пожаров в Ставропольском крае.	121
7. Порядок действий органов исполнительной власти, органов местного самоуправления, организаций всех форм собственности, граждан при повышении пожарной опасности в лесах в зависимости от условий погоды (по классам), введении режима ограничения пребывания граждан в лесах и въезда в них транспортных средств, введении особого противопожарного режима, ведении режима чрезвычайной ситуации в лесах, вызванной лесными пожарами в Ставропольском крае в 2019 году.	133
IV. Мероприятия по координации работ, связанных с тушением лесных пожаров. Информация об организации и функционировании соответствующих комиссий, штабов и групп по тушению лесных пожаров.	
1. Перечень органов государственной власти, органов местного самоуправления, организаций, оказывающих содействие в тушении лесных пожаров.	136

V. Меры по созданию резерва пожарной техники и оборудования, противопожарного снаряжения и противопожарного инвентаря, транспортных средств и горюче-смазочных материалов. Перечень лесопожарных формирований пожарной техники и оборудования, подлежащих включению в межрегиональный план маневрирования лесопожарных формирований пожарной техники и оборудования.

1. Меры по созданию резерва пожарной техники и оборудования, противопожарного снаряжения и инвентаря, транспортных средств и горюче-смазочных материалов.

155

2. Перечень лесопожарных формирований, пожарной техники и оборудования, подлежащих включению в межрегиональный план маневрирования лесопожарных формирований, пожарной техники и оборудования.

157

3. Посадочные площадки для самолетов и вертолетов, используемых в целях проведения авиационных работ по охране и защите лесов.

158

VI. Сводная информация о готовности Ставропольского края к пожароопасному сезону в целях проведения авиационных работ по охране и защите лесов.

159

1. Карта-схема распределения земель Ставропольского края по зонам охраны лесов от пожаров различными способами (с использованием наземных, авиационных или космических средств), в том числе зона контроля, с указанием маршрутов авиационного патрулирования с границами муниципальных образований, лесничеств и лесопарков.

160

2. Карта-схема мест дислокации лесопожарных формирований, подразделений пожарной охраны и аварийно-спасательных формирований на территории Ставропольского края.

161

3. Карта-схема межрегионального взаимодействия при тушении лесных пожаров на территории Ставропольского края

162

4. Схема привлечения сил и средств подразделений пожарной охраны и аварийно-спасательных формирований, сил и средств, которые могут быть привлечены для борьбы с лесными пожарами, иных юридических лиц, которые могут быть привлечены в установленном порядке к тушению лесных пожаров, в соответствии с уровнем пожарной опасности в лесах.

163

5. Схема функционирования региональной диспетчерской службы министерства природных ресурсов и охраны окружающей среды Ставропольского края на территории Ставропольского края.

164

6. Схема оперативного обмена информацией о пожарной опасности и лесных пожарах на территории Ставропольского края.

165

1. Общие положения

1. Общая характеристика лесов на территории Ставропольского края

Ставропольский край находится в центральной части Северного Кавказа (Предкавказья) и между $43^{\circ} 39'$ и $46^{\circ} 48'$ северной широты и $40^{\circ} 48'$ и $45^{\circ} 47'$ восточной долготы.

Площадь Ставропольский края составляет 66,3 тысяч квадратных километров.

Площадь лесов, расположенных на землях лесного фонда, на территории Ставропольский края составляет – 114448 га, земли населенных пунктов, на которых расположены городские леса в Ставропольском крае составляют около 15,1 тыс. га. Площадь лесов на территории Ставропольского края не превышает 1,5% общей площади Ставропольского края.

Территория Ставропольского края разделяется на 4 агроклиматических зоны: 1 – крайне засушливая; 2 – засушливая; 3 – неустойчивого увлажнения; 4 – достаточного увлажнения.

В крайне засушливой зоне имеется самый низкий коэффициент лесистости, не превышающий в целом 1%, имеющиеся насаждения практически полностью созданы искусственным путем, а ассортимент лесных пород, в большей части, представлен засухоустойчивыми породами: вязом мелколистным – 21%, акацией белой – 27%, гледичией – 11% и кустарниками (лох, джужгун и другие породы) – 23%.

Естественные леса представлены небольшими участками в поймах рек, среди которых выделяются массив в Левокумском районе и «Камыш – Бурный пойменный лес» в Нефтекумском районе.

Зона засушливых степей характеризуется более высоким, хотя и недостаточным коэффициентом увлажнения (0,5 – 0,7) и несколько лучшими лесорастительными условиями. Здесь уже появляются участки лесов естественного происхождения, которые приурочены к верхним частям балок, поймам рек и представлены в основном дубово-ясеневыми и тополевыми насаждениями. Около 40% лесов имеют искусственное происхождение с преобладанием следующих пород: гледичия, акация белая, тополь, дуб, вяз мелколистный и др. с небольшой (1%) долей кустарников в качестве главных. Имеются искусственно созданные сосновые насаждения (0,9%).

Зона неустойчивого увлажнения характеризуется относительно высоким коэффициентом увлажнения (0,8 – 1,0). Здесь расположено около половины лесного фонда края, широко представленного естественными дубово-ясеневыми насаждениями, расположенными по водоразделам и склонам, а также поймам рек и в балках - леса, в основном смешанного состава, с широким представительством древесных и кустарниковых пород.

Широко представлен здесь ясень, клен и граб в качестве главных пород и в примеси. В данной зоне встречаются относительно крупные лесные

массивы, среди которых такие, как «Казенный лес» (Русская лесная дача) площадью 7,1 тыс. га и «Темный лес» площадью 3,4 тыс. га.

В агроклиматическую зону достаточного увлажнения входят предгорные районы Ставропольского края – особо охраняемый эколого-курортный регион Российской Федерации – Кавказские Минеральные Воды (далее – Кавминводы), природные условия которых характеризуются, в целом, достаточным количеством выпадающих осадков, наличием вертикальной зональности по климатическим показателям и наибольшей в Ставропольском крае лесистостью территории. Произрастают в основном широколиственные леса с участием хвойных искусственного происхождения (5%).

Потенциальная (природная) пожарная опасность и фактическая горимость лесов зависят от многих факторов: породного состава и состояния насаждений, типа условий их произрастания, развития транспортной сети, посещаемости лесов населением, противопожарного обустройства территории и многих других. В соответствии со шкалой природной пожарной опасности насаждений, разработанной академиком И. С. Мелеховым, лесной фонд Ставропольского края дифференцирован по пяти классам пожарной опасности.

Средний класс природной пожарной опасности равен II,6, что свидетельствует о средней пожарной опасности в лесах. Наиболее опасные в пожарном отношении участки леса (I, II классы) занимают 5,9% общей площади лесного фонда в Ставропольском крае. К ним отнесены хвойные насаждения искусственного происхождения, расположенные в границах Кисловодского и Ессентукского лесничеств, молодняки искусственного происхождения, расположенные в границах Левокумского, Нижне-Кумского, Курского лесничеств в полупустынных восточных районах Ставропольского края, а также участки лесного фонда Ставропольского края, расположенные вдоль автомобильных дорог и вблизи населенных пунктов.

Городские леса представлены твердолиственными породами, средний класс природной пожарной опасности городских лесов равен III.

В соответствии со статьей 16 Федерального закона Российской Федерации от 21 декабря 1994 года № 69-ФЗ «О пожарной безопасности» тушение пожаров в городских лесах, расположенных в границах населенных пунктов поселения, городского округа, обеспечивается территориальными подразделениями Главного управления МЧС России по Ставропольскому краю, частями противопожарной службы Ставропольского края находящимися в зоне ответственности.

В Ставропольском крае, по статистическим данным 2007 – 2018 годов, пожароопасный сезон начинается в первых числах апреля и длится до ноября месяца.

2. Информация об органе государственной власти и территориальных подразделениях, осуществляющих организацию тушения лесных пожаров, а также о государственных учреждениях и других организациях, осуществляющих работы по тушению лесных пожаров и осуществлению мер пожарной безопасности

Министерство природных ресурсов и охраны окружающей среды Ставропольского края (далее – минприроды края).

Адрес: 355006, г. Ставрополь, ул. Голенева, д. 18.

Контактные данные: тел. +7(8652) 947344, факс 7(8652) 947307, e-mail: mprsk@estav.ru.

Министр природных ресурсов и охраны окружающей среды Ставропольского края – Хлопянов Андрей Георгиевич.

Информация о территориальных подразделениях подведомственных минприроды края государственных казенных учреждениях (лесничествах), осуществляющих организацию тушения лесных пожаров и государственных бюджетных учреждениях Ставропольского края (лесхозах), осуществляющих работы по тушению лесных пожаров и обеспечивающих выполнение мер пожарной безопасности в лесах, расположенных на землях лесного фонда на территории Ставропольского края, приведена в таблице 4 Раздела I настоящего сводного плана.

Информация о гражданах и юридических лицах, осуществляющих использование лесов, расположенных на землях лесного фонда, на территории Ставропольского края (арендаторах) и других организациях силы и средства, которых могут быть привлечены для борьбы с лесными пожарами, в соответствии с заключенными Соглашениями о взаимодействии, приводится в таблице 4 Раздела III настоящего сводного плана.

3. Сведения о природной пожарной опасности

№ п/п	Наименование лесничества	Общая	Площадь, га по классам природной пожарной опасности					Средний класс природной пожарной опасности
			I	II	III	IV	V	
1	2	3	4	5	6	7	8	9
Земли лесного фонда								
1.	Бештаугорское	4343	90	-	2603	1100	550	III
2.	Георгиевское	9355	148	-	6524	1876	807	III
3.	Дивенское	10728	420	4	8996	47	1261	III
4.	Ессентук-	11591	997	-	6915	2177	1502	II

1	2	3	4	5	6	7	8	9
	ское							
5.	Изобиль- ненское	4353	75	1	2527	805	945	III
6.	Калаусское	6516	106	1	5606	227	576	III
7.	Кисловод- ское	3445	1679	585	275	303	603	II
8.	Курское	11180	250	-	5530	3200	2200	III
9.	Левокум- ское	17466	1167	-	15159	804	336	III
10.	Невинно- мысское	11590	119	3	6768	3200	1500	III
11.	Нижне- Кумское	9197	223	24	4809	3200	941	III
12.	Ставро- польское	14684	354	11	11980	911	1428	III
	Итого	114448	5628	629	77692	17850	12649	II,6
	Земли обороны и безопасности							
1.		-	-	-	-	-	-	-
	Итого	-	-	-	-	-	-	-
	Земли особо охраняемых природных территорий							
1.		-	-	-	-	-	-	-
	Итого	-	-	-	-	-	-	-
	Итого по Став- ропольскому краю	114448	5628	629	77684	17850	12649	II,6

4. Информация об ответственных лицах, осуществляющих организацию охраны лесов от пожаров*

№ п/п	Наименование	ФИО	Должность	Контактные данные
1	2	3	4	5
1.	Заместитель высшего должностного лица субъекта Российской Федерации, курирующий вопросы охраны лесов от пожаров	Великдань Николай Тимофеевич	Первый заместитель председателя Правительства Ставропольского края.	тел. +7(8652) 306235; тел. +7(8652) 306236; факс +7(8652) 357320; pravitelstva/velikdan-nt 355025, г. Ставрополь, Площадь Ленина, 1
2.	Председатель комиссии по предупреждению и ликвидации чрезвычайных ситуаций и обеспечению пожарной безопасности Ставропольского края	Скворцов Юрий Алексеевич	Заместитель председателя Правительства Ставропольского края – председатель комиссии по предупреждению и ликвидации чрезвычайных ситуаций и обеспечению пожарной безопасности в Ставропольском крае	тел. +7(8652)306250 (1); sv.stavregion.ru 355025, город Ставрополь, Площадь Ленина, 1
3.	Руководитель уполномоченного органа исполнительной власти Ставропольского края в области лесных отношений	Хлопянов Андрей Георгиевич	Министр природных ресурсов и охраны окружающей среды Ставропольского края	тел. +7(8652) 947344; факс +7(8652) 947307; mprsk@estav.ru. 355006, г. Ставрополь, ул. Голенева, 18.

1	2	3	4	5
	<p>Руководители лесничеств и лесопарков</p>			
4.	<p>Государственное казенное учреждение «Бештаугорское лесничество»</p>	<p>Дроздов Сергей Владимирович</p>	<p>Начальник лесничества</p>	<p>тел. +7(87933) 29236; сот. +7(928) 9295897; beshtay_leshoz@mail.ru 57551, Ставропольский край, г. Пятигорск, ул. Лесная, 1А</p>
5.	<p>Государственное казенное учреждение «Георгиевское лесничество»</p>	<p>Петренко Николай Николаевич</p>	<p>Начальник лесничества</p>	<p>тел. +7(87938) 63234; сот. +7(962) 0012221; leshoz@serdi.ru 357326, Ставропольский край, Кировский городской округ, п. Фазанный, ул. Лесная, 4/2</p>
6.	<p>Государственное казенное учреждение «Дивенское лесничество»</p>	<p>Щербатюк Валерий Андреевич</p>	<p>Начальник лесничества</p>	<p>тел. +7(86555) 51432; сот.+7(919) 7404379; leshoz@div.stv.ru 356721, Ставропольский край, Апанасенковский район, с. Дивное, ул. Шоссейная, 21</p>
7.	<p>Государственное казенное учреждение «Ессентукское лесничество»</p>	<p>Кудрявцев Максим Васильевич</p>	<p>Начальник лесничества</p>	<p>тел. +7(87934) 66516; факс +7(87934) 63623; сот. +7(928) 2674663; leshozz@mail.ru, 357601, Став- ропольский край, г. Ессентуки, ул. Кисловодская, 55</p>

1	2	3	4	5
8.	Государственное казенное учреждение «Изобильненское лесничество»	Логачёв Олег Анатольевич	Начальник лесничества	тел.+7(86545) 42556; сот.+7(903) 4428694 izleshoz@mail.ru 356100, Ставропольский край, г. Изобильный, ул. Доватора, 329
9.	Государственное казенное учреждение «Калаусское лесничество»	Лазарев Валерий Алексеевич	Начальник лесничества	тел.+7(86557) 21731; сот. +7(928) 3786830; kalaus.leshoz1@rambler.ru 356304, Ставропольский край, Александровский район, с. Александровское, ул. Элеваторная, 3
10.	Государственное казенное учреждение «Кисловодское лесничество»	Тальцева Татьяна Васильевна	Начальник лесничества	факс. +7(87937) 57432; сот. +7(928) 3479821; kislles@gmail.com 357700, Ставропольский край, г. Кисловодск, ул. Промышленная, 34
11.	Государственное казенное учреждение «Курское лесничество»	Цаболов Эрик Гаврилович	Начальник лесничества	тел. +7(87964) 65567; сот. +79054976112; kurskay.les@mail.ru 357850, Ставропольский край, ст. Курская, ул. Кондратенко, 60

1	2	3	4	5
12.	Государственное казенное учреждение «Левокумское лесничество»	Захарченко Александр Иванович	Начальник лесничества	тел. +7(86543) 31901; сот. +79064912610; levles008@yandex.ru 357960, Ставропольский край, Левокумский район, с. Левокумское, ул. Комарова, 23
13.	Государственное казенное учреждение «Невинномысское лесничество»	Грабко Владимир Викторович	Начальник лесничества	тел. +7(86554) 60163; сот. +7(906) 4724606; nevles2015@mail.ru 357030, Ставропольский край, г. Невинномысск, ул. Степная, 59
14.	Государственное казенное учреждение «Нижне-Кумское лесничество»	Есипенко Владимир Михайлович	Начальник лесничества	тел. +7(86559) 92264; сот. +7(962) 4508743; gunkl@yandex.ru 356835, Ставропольский край, Буденновский район, с. Архангельское, ул. Делегатская, 72
15.	Государственное казенное учреждение «Ставропольское лесничество»	Зенченков Сергей Николаевич	Начальник лесничества	тел.+7(8652) 956576; сот. +7(962) 4407300; stavleshoz@mail.ru 355029, Ставропольский край, г. Ставрополь, Столбик Кордон Поселок

1	2	3	4	5
	<p>Руководители организаций по тушению лесных пожаров на территории Ставропольского края</p>			
16.	<p>Государственное бюджетное учреждение Ставропольского края «Бештаугорский лесхоз»</p>	<p>Мустивый Федор Семенович</p>	<p>Директор</p>	<p>тел. +7(87933) 26072; факс +7(87933) 29236; сот. +7(962) 0102697; beshtay_leshoz@mail.ru 357565, Ставропольский край, г. Пятигорск, Константиновская ст-ца Константиновская, ул. Лесная, 1</p>
17.	<p>Государственное бюджетное учреждение Ставропольского края «Буденновский лесхоз»</p>	<p>Седой Роман Григорьевич</p>	<p>Директор</p>	<p>факс +7(86559) 97272; сот. +7(938) 3439993; forest142@yandex.ru 356835, Ставропольский край, Буденновский район, с. Архангельское, ул. Делегатская, 72</p>
18.	<p>Государственное бюджетное учреждение Ставропольского края «Ессентукский лесхоз»</p>	<p>Петраков Евгений Алексеевич</p>	<p>Директор</p>	<p>факс +7(87934)63623; сот. +7(928)3395569; leshozz@mail.ru 357600, Ставропольский край, г. Ессентуки, ул. Кисловодская, 55</p>

1	2	3	4	5
19.	Государственное бюджетное учреждение Ставропольского края «Ипатовский лесхоз»	Санюкович Игорь Николаевич	Директор	тел. +7(86542) 58527; факс +7(86542) 63623; сот. +7(906) 4893594; leshoz-ipatovo@mail.ru 356630, Ставропольский край, Ипатовский район, г. Ипатово, ул. Рабочая, 5
20.	Государственное бюджетное учреждение Ставропольского края «Калаусский лесхоз»	Обирин Алексей Григорьевич	Директор	тел. +7(86557) 21731; сот. +7(928) 3043425; kalaus.leshoz1@rambler.ru 356300, Ставропольский край, Александровский район, с. Александровское, ул. Элеваторная, 3
21.	Государственное бюджетное учреждение Ставропольского края «Кировский лесхоз»	Коваленко Вячеслав Юрьевич	Директор	тел. +7(87938) 32414; факс +7(87938) 63234; сот. +7(909) 7606567; leshoz@serdi.ru 357326, Ставропольский край, Кировский городской округ, п. Фазанный, ул. Лесная, 4/2

1	2	3	4	5
22.	Государственное бюджетное учреждение Ставропольского края «Кисловодский лесхоз»	Карпов Вячеслав Иванович	Директор	тел. +7(87937) 57187; сот.+7(963) 3888811; kises34@yandex.ru, 357700, Ставропольский край, г. Кисловодск, ул. Промышленная, 34
23.	Государственное бюджетное учреждение Ставропольского края «Левокумский лесхоз»	Юнусов Иса Алиевич	Директор	тел. +7(86543) 21901; факс +7(86543) 31427; сот. +7(903) 4136380; levles009@yandex.ru 357960, Ставропольский край, Левокумский район, с. Левокумское, ул. Комарова, 23
24.	Государственное бюджетное учреждение Ставропольского края «Невинномысский лесхоз»	Ольшанов Виктор Станиславович	Директор	тел. +7(86554) 60134; факс +7(86554) 60154; сот. +7(962) 4485169; nevles2015@mail.ru. 357100, Ставропольский край, г. Невинномысск, ул. Степная, 59
25.	Государственное бюджетное учреждение Ставропольского края «Ставропольский лесхоз»	Гетманцев Виктор Васильевич	Директор	тел. +7(8652) 956576; факс +7(8652)956578; сот. +7(962) 4084305; stavleshoz@mail.ru 355029, Ставропольский край, г. Ставрополь, Столбик Кордон Поселок

1	2	3	4	5
26.	Федеральное государственное бюджетное учреждение «Национальный парк «Кисловодский»	Науменко Дмитрий Сергеевич	Директор	тел. +7(8652) 257708; сот. +7(928) 3443885 prk1823@mail.ru 357700, Ставропольский край, г. Кисловодск, Курортный бульвар, 21
27.	Руководитель военного лесничества Минобороны России*	-	-	-
28.	Руководитель Главного управления МЧС России по субъекту Российской Федерации*	Иваницкий Александр Николаевич	Начальник Главного управления МЧС России по Ставропольскому краю, генерал – лейтенант внутренней службы	тел. +7(8652) 240582; факс +7(8652) 759655; 355000, г. Ставрополь, ул. 8 Марта, 164
29.	Руководитель территориального органа МВД России	Олдак Александр Григорьевич	Начальник Главного управления МВД России по Ставропольскому краю, генерал-лейтенант полиции	тел. +7(8652) 304043, тел. +7(8652) 304151; факс +7(8652) 263857; 355035, г. Ставрополь, ул. Держинского, 102
	Иные организации	-	-	-
30.	Государственное казенное учреждение «Противопожарная и аварийно-спасательная служба Ставропольского края»	Киселев Геннадий Васильевич	Начальник государственного казенного учреждения «Противопожарная и аварийно-спасательная служба Ставропольского края»	тел. +7(8652) 240588; факс. +7(8652) 240588; 355000, г. Ставрополь, ул. 8 Марта, 164.

*Военных лесничеств Минобороны России на территории Ставропольского края нет.

5. Информация о лицах, ответственных за организацию тушения лесных пожаров на территории муниципальных образований Ставропольского края

№ п/п	Муниципальное образование	Лица, ответственные за организацию тушения лесных пожаров на территории муниципальных образований Ставропольского края	Фамилия, имя, отчество	Контактные данные
1	2	3	4	5
1.	Александровский муниципальный район Ставропольского края	Глава администрации Александровского муниципального района Ставропольского края	Маковская Любовь Александровна	тел. +7(86557) 27304; сот. +7(988) 7300877; факс +7(86557) 27301, aleksadmin@mail.ru, 356300, Ставропольский край, с. Александровское, ул. К. Маркса, д. 58
		Заместитель главы администрации Александровского муниципального района Ставропольского края – председатель эвакуационной комиссии	Ермошкин Владимир Иванович	тел. +7(86557) 27300; сот. +7(962) 4408714; факс +7(86557) 27301, aleksadmin@mail.ru, 356300, Ставропольский край, с. Александровское, ул. К. Маркса, д. 58
2.	Арзгирский муниципальный район Ставропольского края	Глава администрации Арзгирского муниципального района Ставропольского края	Палагута Алексей Иванович	тел. +7(86560) 31147; сот. +7(906) 4132941; факс +7(86560) 31367, admarzmo@mail.ru 356571, Ставропольский край, с. Арзгир, ул. П. Базалева, 3

1	2	3	4	5
		Заместитель главы администрации Арзгирского муниципального района Ставропольского края – председатель комиссии по предупреждению и ликвидации чрезвычайных ситуаций и обеспечению пожарной безопасности района	Дядюшко Анатолий Иванович	тел. +7(86560) 31240; факс +7(86560) 31151 356571, Ставропольский край, с. Арзгир, ул. П. Базалева, 3
		Заместитель главы администрации Арзгирского муниципального района Ставропольского края – ответственный за организацию и обеспечение пожарной безопасности, работу единой дежурной диспетчерской службы, добровольных дружин района	Соколов Виктор Михайлович	тел +7(86560)31309; сот.+79614891874 356571, Ставропольский край, с. Арзгир, ул. П. Базалева, 3
3.	Апанасенковский муниципальный район Ставропольского края	Глава администрации Апанасенковского муниципального района Ставропольского края	Ткаченко Владимир Николаевич	тел. +7(86555) 51301; факс +7(86555) 52030, aamrsk@div.stv.ru, 356720, Ставропольский край, Апанасенковский район, с. Дивное, ул. Советская, 17
		Заместитель главы администрации Апанасенковского муниципального района Ставропольского края – председатель комиссии по предупреждению и ликвидации чрезвычайных ситуаций и обеспечению пожарной безопасности района	Андрега Андрей Иванович	тел. +7(86555) 51705; факс +7(86555) 52030; 356720, Ставропольский край, Апанасенковский район, с. Дивное, ул. Советская, 17

1	2	3	4	5
		Заместитель главы администрации Апанасенковского муниципального района Ставропольского края – председатель эвакуационной комиссии района	Булавинов Андрей Иванович	тел. +7 (86555) 50811; факс +7(86555) 52030; 356720, Ставропольский край, Апанасенковский район,
		Начальник отдела по делам гражданской обороны и чрезвычайным ситуациям администрации Апанасенковского муниципального района Ставропольского края	Бычков Александр Васильевич	с. Дивное, ул. Советская, 17 тел.+7(86555) 51697, 356720, Ставропольский край, Апанасенковский район, с. Дивное, ул. Советская, 17
4.	Андроповский муниципальный район Ставропольского края	Глава администрации Андроповского муниципального района Ставропольского края	Бобрышева Нина Анатольевна	тел. +7(86556) 62222; сот. +7(905)4 920113; факс +7(86556) 62215, admmandrop@yandex.ru
		Первый заместитель главы администрации Андроповского муниципального района Ставропольского края – председатель комиссии по предупреждению и ликвидации чрезвычайных ситуаций и обеспечению пожарной безопасности района	Колодко Михаил Викторович	357070, Ставропольский край, Андроповский район, с. Курсавка, ул. Красная, 24 тел. +7(86556) 62220; факс +7(86556) 62215, admmandrop@yandex.ru 357070, Ставропольский край, Андроповский район, с. Курсавка, ул. Красная, 24

1	2	3	4	5
		Заместитель главы администрации Андроповского муниципального района Ставропольского края, руководитель управления сельского хозяйства и охраны окружающей среды – председатель эвакуационной комиссии района	Бандилет Василий Григорьевич	тел. +7(86556) 62945; факс +7(86556) 62962, admandrop@yandex.ru, 357070, Ставропольский край, Андроповский район, с. Курсавка, ул. Красная, 24
5.	Благодарненский городской округ Ставропольского края	Врио главы администрации Благодарненского городского округа Ставропольского края – председатель комиссии по предупреждению и ликвидации чрезвычайных ситуаций и обеспечению пожарной безопасности района	Сошников Алексей Александрович	тел. +7(86549) 21640; сот. +79197458423; факс +7(86549) 21530, abmr@blag.stv.ru, 356420, г. Благодарный, Площадь Ленина, 1
6.	Будённовский муниципальный район Ставропольского края	Глава администрации Буденовского муниципального района Ставропольского края Заместитель главы администрации Буденовского муниципального района Ставропольского края – председатель комиссии по предупреждению и ликвидации чрезвычайных ситуаций и обеспечению пожарной безопасности района	Соколов Андрей Николаевич Манько Виталий Вячеславович	тел. +7(86559) 21329; +7(86559) 21334; сот. +7(962)4118585; факс.+7(86559) 71442, bud.mun.adm@rambler.ru, 356800, Ставропольский край, г. Буденновск, ул. Октябрьская 46 тел. +7(86559)21393; +7(86559) 55205; сот. +7(905)4916020; факс+7(86559) 21326; glava@georgievsk.ru 356800, Ставропольский край, г. Буденновск, ул. Октябрьская, 46

1	2	3	4	5
7.	Георгиевский городской округ Ставропольского края	Глава администрации Георгиевского городского округа Ставропольского края	Клетин Максим Викторович	тел.+7 (87951) 23050; сот.+79624010171; факс+7(87951) 23050, admin@gmr-sk.ru, 357820, Ставропольский край, г. Георгиевск, Площадь Победы, 1
		Первый заместитель главы администрации Георгиевского городского округа Ставропольского края – председатель комиссии по предупреждению и ликвидации чрезвычайных ситуаций и обеспечению пожарной безопасности городского округа	Батин Георгий Геннадьевич	тел. +7(87951) 28225; сот. +79197429611; факс+7(87951) 28225, adm_geo@mail.ru 357820, Ставропольский край, г. Георгиевск, Площадь. Победы, 1
8.	Грачёвский муниципальный район Ставропольского края	Глава администрации Грачевского муниципального района Ставропольского края	Коврыга Роман Анатольевич	тел. +7(86559) 40088, 40406; факс +7(86559) 41545. Gran@mail.ru, 356250, Ставропольский край, Грачевский район, с. Грачевка, ул. Ставропольская, 42
		Первый заместитель главы администрации Грачевского муниципального района Ставропольского края – председатель комиссии по предупреждению и ликвидации чрезвычайных ситуаций и обеспечению пожарной безопасности, председатель эвакуационной комиссии района	Полубин Денис Владимирович	тел. +7(86540) 40790; факс+7(86540) 41545, adm-grmr@yandex.ru, 356250, Ставропольский край, Грачевский район, с. Грачевка, ул. Ставропольская, 42

1	2	3	4	5
9.	Ипатовский городской округ Ставропольского края	<p>Глава администрации Ипатовского городского округа Ставропольского края</p> <p>Начальник отдела сельского хозяйства, охраны окружающей среды, чрезвычайных ситуаций и антитеррора администрации Ипатовского городского округа – председатель комиссии по предупреждению и ликвидации чрезвычайных ситуаций и обеспечению пожарной безопасности, председатель эвакокомиссии городского округа</p>	<p>Савченко Сергей Борисович</p> <p>Головинов Николай Сергеевич</p>	<p>тел. +7(86542) 22360; сот. +7(918) 8671609; факс +7(86542)21499, admipatovo@yandex.ru 356630 Россия, Ставропольский край, Ипатовский городской округ, г. Ипатово, ул. Ленинградская, 80 тел. +7(86542) 57660; факс +7(86542)22560, admipatovo@yandex.ru, 356630 Россия, Ставропольский край, городской округ, г. Ипатово, ул. Ленинградская, 80</p>
10.	Кировский городской округ Ставропольского края	Глава администрации Кировского городского округа Ставропольского края	Лукинов Владимир Федорович	<p>тел. +7(87938) 43201; сот. +7(906) 4704070; факс+7(87938) 51783, akmrsk@mail.ru 357300, Ставропольский край, Кировский городской округ, г. Новопавловск, Площадь Ленина, 1</p>

1	2	3	4	5
		Заместитель главы администрации Кировского городского округа Ставропольского края – председатель комиссии по предупреждению и ликвидации чрезвычайных ситуаций и обеспечению пожарной безопасности городского округа	Тенищев Сергей Викторович	тел. +7(87938) 51792; сот. +7(928) 2403052; факс+7(87938) 51783, akmrsk@mail.ru 357300, Ставропольский край, Кировский городской округ, г. Новопавловск, Площадь Ленина, 1
11.	Кочубеевский муниципальный район Ставропольского края	Глава администрации Кочубеевского муниципального района Ставропольского края	Клевцов Алексей Павлович	тел. +7(86550) 20151; сот.+7(918)7409930; факс +7(86550) 21720, akmr.org@gmail.com, 357000, Ставропольский край, с. Кочубеевское, ул. Октябрьской Революции, 64 тел. +7(86550) 22140; сот. +7(918) 7409931; факс+7(86550) 21705, akmr.org@gmail.com 357000, Ставропольский край, с. Кочубеевское, ул. Октябрьской Революции 64
12.	Красногвардейский муниципальный район Ставропольского края	Заместитель главы администрации Кочубеевского муниципального района Ставропольского края – председатель комиссии по предупреждению и ликвидации чрезвычайных ситуаций и обеспечению пожарной безопасности района	Гура Николай Александрович	тел. +7(86541) 45858 (25232); факс. +7(86541) 23764, Krasnogvardadmin@mail.ru, 356030, Ставропольский край, Красногвардейский район, с. Красногвардейское, ул. Ленина, 46 а
		Глава администрации Красногвардейского муниципального района Ставропольского края	Ишков Константин Алексеевич	

1	2	3	4	5
		Заместитель главы администрации Красногвардейского муниципального района Ставропольского края – председатель комиссии по предупреждению и ликвидации чрезвычайных ситуаций и обеспечению пожарной безопасности района	Рагулин Александр Викторович	тел. +7(86541) 25742; сот. +7(962) 0034404, Krasnogvardadmin@mail.ru, 356030, Ставропольский край, Красногвардейский район, с. Красногвардейское, ул. Ленина, 46 а
		Заместитель главы администрации Красногвардейского муниципального района Ставропольского края – председатель эвакуокомиссии района	Бурлакова Галина Николаевна	тел. +7(86541) 23317; сот. +7(906) 4131635, Krasnogvardadmin@mail.ru 356030, Ставропольский край, Красногвардейский район, с. Красногвардейское, ул. Ленина, 46 а
13. Курский муниципальный район Ставропольского края		Глава администрации Курского муниципального района Ставропольского края	Калашников Сергей Иванович	тел. +7(87964) 65580; сот. +7(962) 4037872; факс +7(87964) 65193.econom-akmr-sk@yandex.ru, 357850, Ставропольский край, Курский район, станица Курская, пер. Школьный, 12
		Начальник отдела муниципального хозяйства администрации Курского муниципального района Ставропольского края – председатель комиссии по предупреждению и ликвидации чрезвычайных ситуаций и обеспечению пожарной безопасности района	Бабичев Павел Васильевич	тел. +7(87964) 65346; сот. +79054691825; факс. +7(87964) 65770, econom-akmr-sk@yandex.ru, 357850, Ставропольский край, Курский район, станция Курская, пер. Школьный, 12

1	2	3	4	5
		Заместитель главы администрации Курского муниципального района Ставропольского края – председатель эвакуационной комиссии района	Сидоренко Оксана Николаевна	тел. +7(87964) 65588; сот.+7(928) 6308832; факс+7(87964) 65193, econom-akmr-sk@yandex.ru 357850, Ставропольский край, Курский район, станица Курская, пер. Школьный, 12
14.	Минераловодский городской округ Ставропольского края	Глава администрации Минераловодского городского округа – председатель комиссии по предупреждению и ликвидации чрезвычайных ситуаций и обеспечению пожарной безопасности городского округа Заместитель главы администрации Минераловодского городского округа – заместитель председателя комиссии	Перцев Сергей Юрьевич Мельников Олег Александрович	тел. +7(87922) 65723; факс+7(87922) 67479, mingorokrug@mail.ru, 357203, Ставропольский край, г. Минеральные Воды, пр. Карла Маркса, 54 тел. +7(87922) 66148; mingorokrug@mail.ru, 357203, Ставропольский край, г. Минеральные Воды, пр. Карла Маркса, 54
15.	Левокумский муниципальный район Ставропольского края	Глава администрации Левокумского муниципального района Ставропольского края	Иванов Андрей Николаевич	тел. +7(86543) 31493; сот. +79283181396; факс +7(86543) 31493, lev_admin@mail.ru, 357960, Ставропольский край, Левокумский район, с. Левокумское, ул. Карла Маркса, 170

1	2	3	4	5
		Начальник отдела муниципального хозяйства и по делам гражданского обороны, предупреждению и ликвидации последствий чрезвычайных ситуаций администрации Левокумского муниципального района Ставропольского края	Обмачевский Александр Николаевич	тел+7(86543) 31501; сот.+7(928)3045494; факс+7(86543) 31493 357960, Ставропольский край, Левокумский район, с. Левокумское, ул. Карла Маркса, 170
16.	Нефтекумский городской округ Ставропольского края	Глава администрации Нефтекумского городского округа Ставропольского края	Сокурено Дмитрий Николаевич	тел.+7(86558)34515; сот. +79054929596; факс+7(86558) 33515, 356880, Ставропольский край, г. Нефтекумск, Площадь Ленина, д 1
		Заместитель главы Нефтекумского городского округа Ставропольского края – председатель комиссии по предупреждению и ликвидации чрезвычайных ситуаций и обеспечению пожарной безопасности городского округа	Васильченко Сергей Русланович	тел. +7(86558)45067; сот. +79624403046; факс +7(86558)33510, 356880, Ставропольский край, г. Нефтекумск, Площадь Ленина, д 1
17.	Изобильненский городской округ Ставропольского края	Глава администрации Изобильненского городского округа	Козлов Владимир Ильич	тел. +7(86545) 24577; факс +7(86545) 22571, izobadmin@mail.ru, 356140, Ставропольский край, г. Изобильный, ул. Ленина, 15
		Заместитель главы администрации Изобильненского городского округа – председатель комиссии по предупреждению и ликвидации	Бажан Евгений Николаевич	тел. +7(86545)22096; факс +7(86545)27882, izobadmin@mail.ru, 356140, Ставропольский край,

1	2	3	4	5
		<p>чрезвычайных ситуаций и обеспечению пожарной безопасности городского округа</p> <p>Заместитель главы администрации Изобильненского городского округа – председатель эвакуационной комиссии</p>		<p>г. Изобильный, ул. Ленина, 15</p> <p>тел. +7(86545)24531; +7(962)4479807, izobadmin@mail.ru, 356140, Ставропольский край, г. Изобильный, ул. Ленина, 15</p>
18.	Новоалександровский городской округ Ставропольского края	<p>Глава администрации Новоалександровского городского округа Ставропольского края</p> <p>Заместитель главы администрации Новоалександровского городского округа Ставропольского края – председатель комиссии по предупреждению и ликвидации чрезвычайных ситуаций и обеспечению пожарной безопасности городского округа</p> <p>Заместитель главы администрации Новоалександровского городского округа Ставропольского края – председатель эвакуационной комиссии</p>	<p>Веревкин Петр Владимирович</p> <p>Сагалаев Сергей Федорович</p> <p>Волочек Сергей Алексеевич</p> <p>Горовенко Людмила Николаевна</p>	<p>тел. +7(86544) 63147; факс +7(86544) 63035, anmrsk@bk.ru, 356000, Ставропольский край, г. Новоалександровск, ул. Гагарина, 315</p> <p>тел. +7(86544) 60577; anmrsk@bk.ru, 356000, Ставропольский край, г. Новоалександровск, ул. Гагарина, 315</p> <p>тел.+7(86544)62043, anmrsk@bk.ru, 356000, Ставропольский край, г. Новоалександровск, ул. Гагарина, 315.</p>

1	2	3	4	5
19.	Новоселицкий муниципальный район Ставропольского края	Исполняющий обязанности главы администрации Новоселицкого муниципального района Ставропольского края – председатель комиссии по предупреждению и ликвидации чрезвычайных ситуаций и обеспечению пожарной безопасности района Заместитель главы администрации Новоселицкого муниципального района Ставропольского края – председатель эвакуационной комиссии	Головина Татьяна Ивановна Титов Сергей Павлович	тел. +7(86548) 21263; сот. +7(919) 7557978; факс +7(86548) 22395, novadmin@mail.ru, 356350, Ставропольский край, Новоселицкий район, с. Новоселицкое, Площадь имени Ленина, д. 1 тел. +7(86548) 21780; сот. + 79197557909; факс +7(86548) 21434, novadmin@mail.ru, 356350, Ставропольский край, Новоселицкий район, с. Новоселицкое, Площадь имени Ленина, д. 1
20.	Петровский городской округ Ставропольского края	Глава администрации Петровского городского округа Ставропольского края Заместитель главы администрации Петровского городского округа Ставропольского края – председатель комиссии по предупреждению и ликвидации чрезвычайных ситуаций и обеспечению пожарной безопасности, председатель эвакуационной комиссии городского округа	Захарченко Александр Александрович Бобыкин Александр Иванович	тел. +7(86547)42525; факс. +7(86547)41195; petr.adm@mail.ru, 356530, Ставропольский край, г. Светлоград, пл. 50 лет Октября, 8 тел. +7(86547) 40798; факс+7(86547)41195. petr.adm@mail.ru, 356530, Ставропольский край, г. Светлоград, пл. 50 лет Октября, 8

1	2	3	4	5
21.	Предгорный муниципальный район Ставропольского края	<p>Глава администрации Предгорного муниципального района Ставропольского края</p> <p>Начальник управления сельского хозяйства администрации Предгорного муниципального района Ставропольского края – председатель комиссии по предупреждению и ликвидации чрезвычайных ситуаций и обеспечению пожарной безопасности района</p>	<p>Мятников Игорь Владимирович</p> <p>Татаров Алексей Георгиевич</p>	<p>тел. + 7(8796)166131; сот. + 79289388888; armr2006@yandex.ru, 357350, Ставропольский край, Предгорный район, ст-ца Ессентукская, ул. Набережная, 5</p> <p>тел. +7(87961) 66131; факс+7(87961) 53870 armr2006@yandex.ru, 357350, Ставропольский край, Предгорный район, ст-ца Ессентукская, ул. Набережная, 5</p>
22.	Советский городской округ Ставропольского края	<p>Глава администрации Советского городского округа Ставропольского края</p> <p>Заместитель главы администрации Советского городского округа Ставропольского края – председатель комиссии по предупреждению и ликвидации чрезвычайных ситуаций и обеспечению пожарной безопасности городского округа</p>	<p>Воронков Сергей Николаевич</p> <p>Коберняков Алексей Иванович</p>	<p>тел. +7(86552) 65702; сот. +7(962) 4132074; факс +7(86552)61700, admin@sovadmin.ru, 357910, Ставропольский край, г. Зеленокумск, ул. Мира, 18</p> <p>тел. +7(86552) 62339; сот. +79624443988, admin@sovadmin.ru, 357910, Ставропольский край, г. Зеленокумск, ул. Мира, 18</p>

1	2	3	4	5
23.	Степновский муниципальный район Ставропольского края	<p>Глава администрации Степновского муниципального района Ставропольского края</p> <p>Заместитель главы администрации Степновского муниципального района Ставропольского края – председатель комиссии по предупреждению и ликвидации чрезвычайных ситуаций и обеспечению пожарной безопасности, председатель эвакокомиссии района</p>	<p>Лобанов Сергей Викторович</p> <p>Макаренко Евгений Викторович</p>	<p>тел. +7(86563) 31101; сот. +7(903) 4426759; факс +7(86563) 31461, adm.stepnoe26@yandex.ru , 357930, Ставропольский край, Степновский район, с. Степное, Площадь Ленина, 42</p> <p>тел. +7(86563) 31595; факс +7(86563) 31234, adm.stepnoe26@yandex.ru , 357930, Ставропольский край, Степновский район, с. Степное, Площадь Ленина, 42</p>
24.	Труновский муниципальный район Ставропольского края	<p>Глава администрации Труновского муниципального района Ставропольского края</p> <p>Заместитель главы администрации Труновского района Ставропольского края – председатель комиссии по предупреждению и ликвидации чрезвычайных ситуаций и обеспечению пожарной безопасности района</p>	<p>Высоцкий Евгений Владимирович</p> <p>Чернышов Андрей Викторович</p>	<p>тел. +7(86546) 31133; pos-kirova@yandex.ru, 356195, Ставропольский край, Труновский район, п. им. Кирова, ул. Комарова, 11</p> <p>тел. +7(86546) 31128, pos-kirova@yandex.ru, 356195, Ставропольский край, Труновский район, п. им. Кирова, ул. Комарова, 11</p>

1	2	3	4	5
		Заместитель главы администрации Труновского муниципального района Ставропольского края – председатель эвакуационной комиссии района	Арестова Татьяна Валентиновна	тел. +7(86546) 31127, ros-kirova@yandex.ru, 356195, Ставропольский край, Труновский район, п. им. Кирова, ул. Комарова, 11 тел.+7(86565) 20404; факс +7(86565) 21692, atmpck@mail.ru/ admturkck@mail.ru, 356540, Ставропольский край, Туркменский район, с. Летняя Ставка, ул. Советская, 122
25.	Туркменский муниципальный район Ставропольского края	Глава администрации Туркменского муниципального района Ставропольского края	Ефимов Геннадий Викторович	тел.+7(86565) 20404; факс +7(86565) 21692, atmpck@mail.ru/ admturkck@mail.ru, 356540, Ставропольский край, Туркменский район, с. Летняя Ставка, ул. Советская, 122 тел. +7(86565)20967; факс+7(86565)20132. atmpck@mail.ru/ adm_turk_ck@mail.ru, 356540, Ставропольский край, Туркменский район, с. Летняя Ставка, ул. Советская, 122.
26.	Шпаковский муниципальный район Ставропольского края	Заместитель главы администрации Туркменского муниципального района Ставропольского края – председатель комиссии по предупреждению и ликвидации чрезвычайных ситуаций и обеспечению пожарной безопасности, председатель эвакуационной комиссии района	Хисамов Ильфат Ясовывевич	тел. +7(86553) 63012, administration@shmr.ru, 356240, Ставропольский край, г. Михайловск, ул. Ленина, 113

1	2	3	4	5
		Заместитель глава администрации Шпаковского муниципального района Ставропольского края – председатель комиссии по предупреждению и ликвидации чрезвычайных ситуаций и обеспечению пожарной безопасности, председатель эвакуационной комиссии района	Еременко Геннадий Алексеевич	тел. +7(86553) 56572; факс +7(86553)50020; administration@shmr.ru, 356240 Ставропольский край, г. Михайловск, ул. Ленина,113

6. Информация о лицах, допущенных к руководству тушения лесных пожаров

№ п/п	Лесничество (лесопарк)	Ф.И.О.	Должность	Контактные данные	Опыт работы в качестве руководителя тушения лесных пожаров, лет	Примечание
1	2	3	4	5	6	7
1.	Бештаугорское	Мустивый Федор Семенович	Директор государственного бюджетного учреждения Ставропольского края «Бештаугорский лесхоз»	тел. +7(87933) 26072; факс +7(87933) 29236; сот. +79620102697; beshtay_leshoz@mail.ru 357565, Ставропольский край, г. Пятигорск, станция Константиновская, ул. Лесная, 1	28	приказ минприроды края от 13.12.2016 г. № 615
2.	Георгиевское, Курское*	Коваленко Вячеслав Юрьевич	Директор государственного бюджетного учреждения Ставропольского края «Кировский лесхоз»	тел. +7(87938) 32414; факс +7(87938) 63234; сот. +7(909) 7606567; leshoz@serdi.ru 357326, Ставропольский край, Кировский район, п. Фазанный, ул. Лесная, 4/2	7	приказ минприроды края от 13.12.2016 г. № 615

1	2	3	4	5	6	7
3.	Дивенское	Санюкович Игорь Николаевич	Директор государственного бюджетного учреждения Ставропольского края «Ипатовский лесхоз»	тел. +7(86542) 58527; факс +7(86542) 63623; сот. +7(906) 4893594; leshoz-ipatovo@mail.ru 356630, Ставропольский край, Ипатовский район, г. Ипатово, ул. Рабочая, 5	8	приказ минприроды края от 13.12.2016 г. № 615
4.	Ессентукское	Петраков Евгений Алексеевич	Директор государственного бюджетного учреждения Ставропольского края «Ессентукский лесхоз»	факс +7(87934) 63623; сот. +7(928) 3395569; leshozz@mail.ru 357600, Ставропольский край, г. Ессентуки, ул. Кисловодская, 55	9	приказ минприроды края от 13.12.2016 г. № 615
5.	Изобильненское, Ставропольское**	Гетманцев Виктор Васильевич	Директор государственного бюджетного учреждения Ставропольского края «Ставропольский лесхоз»	тел. +7(8652) 956576; факс +7(8652) 956578; сот. +79624084305; stavleshoz@mail.ru 355029, Ставропольский край, г. Ставрополь, Столбик Кордон Поселок	2	приказ минприроды края от 13.12.2016 г. № 615
6.	Калаусское	Обирин Алексей Григорьевич	Директор государственного бюджетного учреждения Ставропольского края «Калаусский лесхоз»	тел. +7(86557) 21731; сот. +79283043425; kalaus.leshoz1@rambler.ru 356300, Ставропольский край, Александровский район, с. Александровское, ул. Элеваторная, 3	15	приказ минприроды края от 13.12.2016 г. № 615

1	2	3	4	5	6	7
7.	Кисловодское	Карпов Вячеслав Иванович	Директор государственного бюджетного учреждения Ставропольского края «Кисловодский лесхоз»	тел. +7(87937) 57187; сот.+79633888811; kisles34@yandex.ru 357700, Ставропольский край, г. Кисловодск, ул. Промышленная, 34	2	приказ минприроды края от 13.12.2016 г. № 615
8.	Левокумское	Юнусов Иса Алиевич	Директор государственного бюджетного учреждения Ставропольского края «Левокумский лесхоз»	тел. +7(86543) 21901; факс +7(86543) 31427; сот. +79034136380; levles009@yandex.ru 357960, Ставропольский край, Левокумский район, с. Левокумское, ул.Комарова, 23	11	приказ минприроды края от 13.12.2016 г. № 615
9.	Невинномысское	Ольшанов Виктор Станиславович	Директор государственного бюджетного учреждения Ставропольского края «Невинномысский лесхоз»	тел. +7(86554) 60134; факс+7(86554) 60154; сот. +79624485169; nevles2015@ mail.ru. 357100, Ставропольский край, г. Невинномысск, ул. Степная, 59	28	приказ минприроды края от 13.12.2016 г. № 615

1	2	3	4	5	6	7
10.	Нижне - Кумское	Седой Роман Григорьевич	Директор государственного бюджетного учреждения Ставропольского края «Буденновский лесхоз»	факс +7(86559) 97272; сот. +7(938)3439993; forest142@yandex.ru 356835, Ставропольский край, Буденновский район, с. Архангельское, ул. Делегатская, 72	11	приказ минприроды края от 13.12.2016 г. № 615

*) В соответствии с уставом, ГБУ СК «Кировский лесхоз» обеспечивает выполнение работ по тушению лесных пожаров и осуществление отдельных мер пожарной безопасности в лесах, расположенных на землях лесного фонда Георгиевского и Курского лесничеств.

**) В соответствии с уставом, ГБУ СК «Ставропольский лесхоз» обеспечивает выполнение работ по тушению лесных пожаров и осуществление отдельных мер пожарной безопасности в лесах, расположенных на землях лесного фонда Изобильненского и Ставропольского лесничеств.

II. Меры по охране земель и земельных участков, имеющих общую границу с лесничествами и лесопарками, а также меры по противопожарному обустройству населенных пунктов, объектов экономики и инфраструктуры, расположенных на таких землях и земельных участках

Мероприятия по противопожарному обустройству населенных пунктов, объектов экономики и инфраструктуры

№ п/п	Наименование населенных пунктов, объектов экономики, инфраструктуры (нефтепроводы, газопроводы, дороги, линии электропередач и др.), иных объектов	Противопожарные минерализованные полосы (метров)	Профилактические выжигания (гектаров)	Противопожарные барьеры (метров)	Очистка от сухой травянистой растительности, пожнивных остатков, валежника, порубочных остатков, мусора и других горючих материалов (гектаров)
1	2	3	4	5	6
Александровский муниципальный район					
	Населенные пункты	-	-	-	-
	Объекты экономики	-	-	-	-
	Инфраструктура (нефтепроводы, газопроводы, дороги, ЛЭП и другое)	-	-	-	-
	Иные объекты, в том числе:				
1.	ООО «Садовое» (Калаусское кв. 1 – 5, 19 (Кр.))	-	-	-	43,5
2.	Администрация муниципального образования Круглолесского сельсовета Александровского района Ставропольского края (Калаусское кв. 2, 6, 7, 9, 12, 14, 15, 18, 19 (Кр.))	7900	-	-	11,6
3.	КФК Алисултанов Карамодин Алиасхабович (Калаусское кв.16 (Кр.))	-	-	-	1,1
4.	ООО «Саблинское» (Калаусское кв. 1, 2, 6, 10, 13 – 17 (Кр.))	-	-	-	75,3
5.	ООО «Колос» (Калаусское кв. 1 (Кр.))	-	-	-	3,7
6.	ООО СХП «Гремучка» (Журавское кв. 1)	-	-	-	4,0
7.	ООО «Саблинское» (Калаусское кв. 25 (Ал.))	-	-	-	9,5
8.	ООО СХП «Северное» (Калаусское кв.7, 9 – 15 (Сев.))	59100	-	-	-

1	2	3	4	5	6
9.	КФХ Алферов А.В. (Калаусское кв. 12 – 15 (Сев.))	16000	-	-	-
10.	ООО «Северное» (Калаусское кв. 8, 10 (Сев.))	4000	-	-	-
11.	Администрация муниципального образования с. Северного Александровского района Ставропольского края (Калаусское кв. 9 (Сев.))	1100	-	-	-
12.	ООО «Агропромышленный альянс» (Калаусское кв. 1 – 6, 8 (Сев.))	67400	-	-	-
13.	КФХ Басов Сергей Николаевич (Калаусское кв. 8 (Сев.))	800	-	-	-
14.	КФХ Енин Александр Николаевич (Калаусское кв.8 (Сев.))	1900	-	-	-
15.	КФХ Бородин Михаил Иванович (Калаусское кв. 8 (Сев.))	2100	-	-	-
16.	КФХ Ершов Александр Дмитриевич (Калаусское кв. 4 (Сев.))	600	-	-	-
17.	ООО «Калиновское» (Калаусское кв. 8 (Сев.))	9000	-	-	-
18.	Муниципальное общеобразовательное учреждение «Средняя общеобразовательная школа № 7» (Калаусское кв. 4, 6 (Сев.))	5500	-	-	-
19.	СХП «Калиновское» (Калаусское кв. 8 (Сев.))	2700	-	-	-
20.	КФХ Гладков Александр Григорьевич (Калаусское кв. 8 (Сев.))	1100	-	-	-
21.	ООО СХП «Северное» (Калаусское кв. 1 – 5 (Ал.))	-	-	-	6,3
22.	ООО СХП «Гремучка» (Калаусское кв. 6, 7, 8 (Ал.))	-	-	-	4,5
23.	Государственное бюджетное профессиональное образовательное учреждение среднего профессионального образования «Александровский сельскохозяйственный колледж» (Калаусское кв. 5, 6, 7 (Ал.))	-	-	-	2,4
24.	ООО «Колос» (Калаусское кв. 4, 5, 9 – 12, 13 – 24 (Ал.))	-	-	-	37,7
25.	Администрация Александровского сельсовета Александровского района Ставропольского края (Калаусское кв. 7, 8, 13 (Ал.))	-	-	-	4,3
26.	СПК «Александровский» (Калаусское кв. 14, 15 (Ал.))	-	-	-	2,7
27.	КФХ Коваленко (Калаусское кв. 16, 24 (Ал.))	-	-	-	0,3
28.	КФХ Синицкий (Калаусское кв. 13 – 15 (Ал.))	-	-	-	4,8

1	2	3	4	5	6
	Итого иные объекты	179200	-	-	211,7
	Итого по Александровскому муниципальному району	179200	-	-	211,7
	Арзгирский муниципальный район				
	Населенные пункты	-	-	-	-
	Объекты экономики	-	-	-	-
	Инфраструктура (нефтепроводы, газопроводы, дороги, ЛЭП и другое)	-	-	-	-
	Иные объекты, в том числе:				
29.	Администрация муниципального образования Арзгирского сельсовета Арзгирского района Ставропольского края (Арзгирское, кв. 1 – 2)	-	-	-	13,0
30.	Администрация муниципального образования села Серафимовского Арзгирского района Ставропольского края (Арзгирское, кв. 45)	4400	-	-	4,4
31.	Администрация села Родниковского Арзгирского района Ставропольского края (Арзгирское, кв. 43, 44)	1200	-	-	-
32.	Муниципальное образование села Каменная Балка Арзгирского района Ставропольского края (Арзгирское, кв. 48)	1000	-	-	1,0
33.	Муниципальное образование Новоромановского сельсовета Арзгирского муниципального района Ставропольского края (Арзгирское, кв. 47)	4000	-	-	4,0
34.	Администрация муниципального образования Чограйского сельсовета Арзгирского муниципального района Ставропольского края (Арзгирское, кв. 38)	1100	-	-	-
	Итого иные объекты	11700	-	-	22,4
	Итого по Арзгирскому муниципальному району	11700	-	-	22,4
	Апанасенковский муниципальный район				
	Населенные пункты	-	-	-	-
	Объекты экономики	-	-	-	-
	Инфраструктура (нефтепроводы, газопроводы, дороги, ЛЭП и другое)	-	-	-	-

1	2	3	4	5	6
	Иные объекты, в том числе:				
35.	Администрация муниципального образования села Дивно-го Апанасенковского района Ставропольского края (Дивенское кв. 2, 4 Д)	5000	-	-	-
36.	Колхоз -племзавод «Маньч» (Дивенское кв. 3, 4 Д)	5200	-	-	-
37.	Администрация муниципального образования Айгурского сельсовета Апанасенковского района Ставропольского края (Дивенское кв. 5, 6, 7, 8 Д)	11500	-	-	-
38.	Администрация муниципального образования села Воздвиженского Апанасенковского района Ставропольского края (Дивенское кв. 2 А)	1500	-		1,5
39.	Администрация муниципального образования села Рагули Апанасенковского района Ставропольского края (Дивенское кв. 2 Р)	2500	-	-	2,5
40.	Администрация муниципального образования села Рагули Апанасенковского района Ставропольского края (Дивенское кв. 2 Р)	-	-	-	0,8
	Итого иные объекты:	25700	-	-	4,8
	Итого по Апанасенковскому муниципальному району:	25700	-	-	4,8
	Андроповский муниципальный район				
	Населенные пункты	-	-	-	-
	Объекты экономики	-	-	-	-
	Инфраструктура (нефтепроводы, газопроводы, дороги, ЛЭП и другое)	-	-	-	-
	Иные объекты, в том числе:				
41.	Администрация муниципального образования Новоянкульского сельсовета Андроповского района Ставропольского края (ООО «Аф Янкульская», КФХ Бондарь А.В., Министерство экономического развития Ставропольского края (Курсавское кв. 1 – 10 (К))	-	-	-	8,0

1	2	3	4	5	6
42.	Администрация муниципального образования Новоянкульского сельсовета Андроповского района Ставропольского края (ООО КФХ «Дружба» (Курсавское кв. 14, 30 – 33 (К))	8000	-	-	-
43.	Администрация муниципального образования Новоянкульского сельсовета Андроповского района Ставропольского края (КФХ «Галуненко М.Г.» (Курсавское кв. 28 – 30, 36 (К))	4000	-	-	-
44.	Администрация муниципального образования Новоянкульского сельсовета Андроповского района Ставропольского края (Курсавское кв. 37 – 41 (К))	-	-	-	2,0
45.	Администрация муниципального образования Новоянкульского сельсовета Андроповского района Ставропольского края (КФХ «Раджабова Р.А.» (Курсавское кв. 42 – 44 (К))	-	-	-	1,0
46.	Администрация муниципального образования Новоянкульского сельсовета Андроповского района Ставропольского края (КФХ «Бутенко Н.И.» (Курсавское кв. 47 – 52 (К))	-	-	-	3,0
47.	Администрация муниципального образования Новоянкульского сельсовета Андроповского района Ставропольского края (КФХ «Хизриев Ш.Р.» (Курсавское кв. 52 – 53 (К))	-	-	-	0,5
48.	Администрация муниципального образования Новоянкульского сельсовета Андроповского района Ставропольского края (Краснодар зернопроект (Курсавское кв. 54 – 57 (К))	-	-	-	4,0
49.	Администрация муниципального образования Новоянкульского сельсовета Андроповского района Ставропольского края (ООО «Агропроект» (Курсавское кв. 55 (К))	-	-	-	1,0

1	2	3	4	5	6
50.	Администрация муниципального образования Новоян-кульского сельсовета Андроповского района Ставропольского края (КФХ «Щелкунов В.Ф.» (Курсавское кв. 51 – 53 (К))	-	-	-	2,0
51.	Администрация муниципального образования села Крымгиреевского Андроповского района Ставропольского края (ООО «Агропроект» (Курсавское кв. 60 – 70 (К))	-	-	-	1,2
52.	Администрация муниципального образования села Крымгиреевского Андроповского района Ставропольского края (ИПКФХ «Сабынин Г.К.» (Курсавское кв. 60 – 70 (К))	-	-	-	0,9
53.	Администрация муниципального образования села Крымгиреевского Андроповского района Ставропольского края (ИП КФХ «Трембач В.И.» (Курсавское кв. 60 – 70 (К))	-	-	-	0,7
54.	Администрация муниципального образования села Крымгиреевского Андроповского района Ставропольского края (Болотов Игорь Васильевич (Физическое лицо)) (Курсавское кв. 60 – 70 (К))	-	-	-	0,3
55.	Администрация муниципального образования села Султан Андроповского района Ставропольского края (Арендатор Ссменчснко Николай Николаевич (Курсавское кв. 60 – 70 (К))	-	-	-	0,8
56.	Администрация муниципального образования села Султан Андроповского района Ставропольского края (ИП КФХ «Хубиев А.К.» (Курсавское кв. 81 – 82 (К))	-	-	-	1,0
57.	Администрация муниципального образования села Султан Андроповского района Ставропольского края (Шишкин Николай Николаевич (Физическое лицо)) (Курсавское кв. 81 – 82 (К))	-	-	-	0,4
58.	Администрация муниципального образования села Султан Андроповского района Ставропольского края (Куштеров Рустам Сеит-Алиевич (Курсавское кв. 81 – 82 (К))	-	-	-	0,5

1	2	3	4	5	6
59.	Администрация муниципального образования села Султан Андроповского района Ставропольского края (Каппушев Арсен Иосифович (Физическое лицо)) (Курсавское кв. 81 – 82 (К))	-	-	-	0,3
60.	Администрация муниципального образования станицы Воровсколесская Андроповского района Ставропольского края (Курсавское кв. 18 – 22 (В))	-	-	-	1,0
61.	Администрация муниципального образования станицы Воровсколесская Андроповского района Ставропольского края (ООО СХП «Воровсколесское» (Курсавское кв. 18 – 22 (В))	-	-	-	2,0
62.	Администрация муниципального образования станицы Воровсколесская Андроповского района Ставропольского края (ООО МФПО Курсавское (Курсавское кв. 18 - 22 (В))	-	-	-	2,0
63.	Администрация муниципального образования Красноярского сельсовета Андроповского района Ставропольского края (ООО СХП «Красноярское» (Курсавское кв. 3 – 5, 16 – 17 (В))	-	-	-	12,6
	Итого иные объекты	12000	-	-	45,2
	Итого по Андроповскому муниципальному району	12000	-	-	45,2
	Благодарненский городской округ				
	Населенные пункты	-	-	-	-
	Объекты экономики	-	-	-	-
	Инфраструктура (нефтепроводы, газопроводы, дороги, ЛЭП и другое)	-	-	-	-
	Иные объекты, в том числе:				
64.	Администрация Благодарненского городского округа Ставропольского края (х. Большевик) (Благодарненское кв. 14 (Бл.))	-	-	-	0,8
65.	СПК САК «Большевик» (Благодарненское кв. 14 (Бл.))	-	-	-	1,2
66.	ООО «Моя мечта» (Благодарненское кв. 14 (Бл.))	-	-	-	2,8
67.	МАОУ ДОДОО (ПЦ) «Золотой колосок» (Благодарненское кв. 14 (Бл.))	-	-	-	0,4

1	2	3	4	5	6
68.	Администрация Благодарненского городского округа Ставропольского края (с. Елизаветинское) Частные домовладения №№ 49 – 99, ул. Лейтенанта Остапчук (Благодарненское кв. 15 (Бл.))	-	-	-	1,2
69.	КФХ Семенов Владимир Витальевич (Благодарненское кв. 15 (Бл.))	-	-	-	2,3
70.	ЗАО «Родина» (Благодарненское кв. 15 (Бл.))	-	-	-	0,4
71.	ИП КФХ Космычев Андрей Николаевич (Благодарненское кв. 1А (Сот.))	-	-	-	2,0
72.	ИП КФХ Буравенского (Благодарненское кв. 1 А(Сот.))	-	-	-	0,6
73.	ИП КФХ Агеева (Благодарненское кв.1 А (Сот.))	-	-	-	1,4
74.	ИП КФХ Магомедова (Благодарненское кв. 1 А (Сот.))	-	-	-	0,9
75.	ИП КФХ Ямпольского (Благодарненское кв. 1 А (Сот.))	-	-	-	1,0
76.	ИП КФХ Яхьяева (Благодарненское кв. 1 А (Сот.))	-	-	-	0,9
77.	ИП КФХ Полуэктова (Благодарненское кв. 1 А (Сот.))	-	-	-	0,6
78.	ООО «Плюс» (Благодарненское кв. 2 А (Сот.))	-	-	-	3,0
79.	Закрытое акционерное общество сельскохозяйственное предприятие «Шишкинское» (Благодарненское кв. 13 (Бл.))	-	-	-	1,5
80.	Закрытое акционерное общество сельскохозяйственное предприятие «Шишкинское» Петровский район (Благодарненское кв. 13 (Бл.))	-	-	-	0,4
81.	Администрация Благодарненского городского округа Ставропольского края (с. Красные Ключи) (Благодарненское кв. 7 (Бл.))	-	-	-	2,5
82.	КФХ Савельева Геннадия Ивановича (Благодарненское кв. 7 (Бл.))	-	-	-	3,7
83.	КФХ Клименко Сергей Валентинович (Благодарненское кв. 3А (Сот.))	-	-	-	1,8
84.	Сельскохозяйственный производственный кооператив колхоз «Гигант» (Благодарненское кв. 3А (Сот.))	-	-	-	0,6

1	2	3	4	5	6
85.	Филиал «Мясоптицекомбинат «Благодарненский» закрытого акционерного общества «Ставропольский бройлер» (Благодарненское кв. 1 (Бл.))	-	-	-	1,5
86.	Администрация Благодарненского городского округа Ставропольского края (Благодарненское кв. 2, 3, 4, 8, 11, 12 (Бл.))	-	-	-	4,65
87.	Крестьянское (фермерское) хозяйство Самарин Григорий Михайлович (Благодарненское кв. 2 (Бл.))	-	-	-	0,5
88.	Администрация Благодарненского городского округа Ставропольского края (Благодарненское кв. 3 (Бл.))	-	-	-	0,7
89.	Крестьянское (фермерское) хозяйство Никишин Олег Евгеньевич (Благодарненское кв. 3 (Бл.))	-	-	-	0,65
90.	Общество с ограниченной ответственностью «Бекон» (Благодарненское кв. 4 (Бл.))	-	-	-	1,0
91.	Акционерное общество «Агрохлебопродукт» (Благодарненское кв. 11 (Бл.))	-	-	-	1,3
92.	Общество с ограниченной ответственностью «Силт» (Благодарненское кв. 8 (Бл.))	-	-	-	1,4
93.	Общество с ограниченной ответственностью «Арго-Русь» (Благодарненское кв. 10 (Бл.))	-	-	-	1,0
94.	Администрация Благодарненского городского округа Ставропольского края (Благодарненское кв. 10 (Бл.))	-	-	-	0,3
95.	Администрация Благодарненского городского округа Ставропольского края (общественные пастбища муниципального образования города Благодарного) (Благодарненское кв. 3, 4, 9, 11 (Бл.))	-	-	-	2,0
96.	Общество с ограниченной ответственностью «Сельхозхимия» (Благодарненское кв. 9 (Бл.))	-	-	-	0,9
97.	Крестьянское (фермерское) хозяйство Едреников Олег Васильевич (Благодарненское кв. 12 (Бл.))	-	-	-	0,4

1	2	3	4	5	6
98.	Крестьянское (фермерское) хозяйство Едреников Дмитрий Васильевич (Благодарненское кв. 12 (Бл.))	-	-	-	0,5
	Итого иные объекты	-	-	-	46,8
	Итого по Благодарненскому городскому округу	-	-	-	46,8
	Будённовский муниципальный район				
	Населенные пункты	-	-	-	-
	Объекты экономики	-	-	-	-
	Инфраструктура (нефтепроводы, газопроводы, дороги, ЛЭП и другое)	-	-	-	-
	Иные объекты, в том числе:				
99.	Администрация города Буденновска Буденновского муниципального района Ставропольского края (Нижне-Кумское кв. 6, 10, 14 (Прик.))	700	-	-	1,3
100.	Структурное подразделение Северо-Кавказской железной дороги филиал ОАО «РЖД» Железнодорожная станция (Нижне-Кумское кв. 3 (Прик.))	1000	-	-	-
101.	ГУП СК «Буденновское МДРСУ» (Нижне-Кумское кв. 3, 4, 5, 6 (Прик.))	2700	-	-	-
102.	Администрация муниципального образования Орловского сельсовета Буденновского района Ставропольского края (Нижне-Кумское кв. 3 - 14 (Прик.); кв. 1 (Орл.))	1800	-	-	1,8
103.	ЗАО СХП «Русь» (Нижне-Кумское кв. 1 (Орл.))	7800	-	-	-
104.	ЗАО СХП «Виноградное» (Нижне-Кумское кв. 1, 2, 3 (Арх.))	5000	-	-	-
105.	Администрация муниципального образования Орловского сельсовета Буденновского муниципального района Ставропольского края, п. Доброжеланный (Нижне-Кумское кв. 3, 7, 11 (Прик.))	-	-	-	2,5
106.	МУ ДО «ДООЦ им. Ю.А. Гагарина» (Нижне-Кумское кв. 7, 8 (Арх.))	1100	-	-	-
107.	Администрация муниципального образования села Архангельского Буденновского района Ставропольского края (Нижне-Кумское кв. 4, 5, 6, 7, 8, 9, 11 (Арх.))	-	-	-	6,2

1	2	3	4	5	6
108.	Карьер ООО «Мория» (Нижне-Кумское кв. 2, 7 (Нин.))	-	-	-	1,7
109.	Администрация муниципального образования Архиповского сельсовета Буденновского муниципального района Ставропольского края, арендатор Жердев Александр Иванович (Нижне-Кумское кв. 12, 15, 16, 20, 23 (Нин.))	-	-	-	4,4
110.	Администрация муниципального образования Стародубского сельсовета Буденновского района Ставропольского края (Нижне-Кумское кв. 12, 14, 16, 17 – 28 (Арх.))	-	-	-	8,4
111.	ООО «Новостародубское» (Нижне-Кумское кв. 8, 17, 18 (Нин.))	3100	-	-	-
	Итого иные объекты	23200	-	-	26,3
	Итого по Буденновскому муниципальному району	23200	-	-	26,3
	Георгиевский городской округ				
	Населенные пункты	-	-	-	-
	Объекты экономики	-	-	-	-
	Инфраструктура (нефтепроводы, газопроводы, дороги, ЛЭП и другое)	-	-	-	-
	Иные объекты, в том числе:				
112.	Георгиевский городской округ Ставропольского края, Урухский территориальный отдел по работе с населением, ООО «Агро - смета» (Кумское кв. 31 – 34 (Г))	4400	-	-	-
113.	Георгиевский городской округ Ставропольского края, Урухский территориальный отдел по работе с населением, ООО «Агро - смета» (Кумское кв. 30 – 34 (Г))	10000	-	-	-
114.	Георгиевский городской округ Ставропольского края, Урухский территориальный отдел по работе с населением, ООО «ПКФ «Юагропродукт» (Кумское кв. 35 – 36 (Г))	2600	-	-	-
115.	Георгиевский городской округ Ставропольского края, Новозаведенский территориальный отдел по работе с населением, ООО «Новозаведенское» (Кумское кв. 1 – 5 (С-А), кв. 34 (П), кв. 36 – 39 (П))	13500	-	-	-

1	2	3	4	5	6
116.	Георгиевский городской округ Ставропольского края, Шаумянский территориальный отдел по работе с населением (Кумское кв. 19, 32, 40 (П); кв. 14, 15, 20 (Г))	5200	-	-	-
117.	Георгиевский городской округ Ставропольского края, Шаумянский территориальный отдел по работе с населением, ГНУ «Ставропольская опытная станция по садоводству Северокавказского зонального НИИ садоводства и виноградарства Россельхозакадемии» (Кумское кв. 12, 13 (Г))	2200	-	-	-
118.	Георгиевский городской округ Ставропольского края, Шаумянский территориальный отдел по работе с населением, ФГУП «Племзавод - совхоз Георгиевский» (Кумское кв. 44, 45 (П))	700	-	-	-
119.	Георгиевский городской округ Ставропольского края, Незлобненский территориальный отдел по работе с населением (Кумское кв. 3 – 6 (Г))	9700	-	-	1,0
120.	Георгиевский городской округ Ставропольского края, Незлобненский территориальный отдел по работе с населением, ООО «Газпромтрансгаз Ставрополь» (Кумское кв. 6 (Г))	3000	-	-	-
121.	Георгиевский городской округ Ставропольского края, Незлобненский территориальный отдел по работе с населением, Фабрика по выращиванию и содержанию птицы «Незлобненская» ЗАО «Байсад» (Кумское кв. 4 (Г))	4500	-	-	-
122.	Георгиевский городской округ Ставропольского края, Незлобненский территориальный отдел по работе с населением, ООО компания «Росагрорегион» (Кумское кв. 4 (Г))	300	-	-	-
123.	Георгиевский городской округ Ставропольского края, Незлобненский территориальный отдел по работе с населением, ИП «Павлов» (Кумское кв. 3 (Г))	600	-	-	-

1	2	3	4	5	6
124.	Георгиевский городской округ Ставропольского края, Незлобненский территориальный отдел по работе с населением, Георгиевский филиал Минераловодского ДРСУ (Кумское кв. 1 (Г))	-	-	-	2,1
125.	Георгиевский городской округ Ставропольского края, Георгиевский территориальный отдел по работе с населением (Кумское кв. 6 – 10, 11 (Г))	900	-	-	0,9
126.	Георгиевский городской округ Ставропольского края, Лысогорский территориальный отдел по работе с населением (Кумское кв. 1, 2 (Г))	900	-	-	-
127.	Георгиевский городской округ Ставропольского края, Лысогорский территориальный отдел по работе с населением (Кумское кв. 13, 16 (А))	1800	-	-	-
128.	Георгиевский городской округ Ставропольского края, Лысогорский территориальный отдел по работе с населением (Кумское кв. 11 (А))	600	-	-	-
129.	Георгиевский городской округ Ставропольского края, Александрийский территориальный отдел по работе с населением (Кумское кв. 2, 10, 17 – 20 (А))	-	-	-	7,1
130.	Георгиевский городской округ Ставропольского края, Александрийский территориальный отдел по работе с населением, Александрийское станичное казачье общество (Кумское кв. 5 (А))	-	-	-	0,7
131.	Георгиевский городской округ Ставропольского края, Александрийский территориальный отдел по работе с населением, ООО «Кардинал» (Кумское кв. 19 (А))	700	-	-	-
132.	Георгиевский городской округ Ставропольского края, Александрийский территориальный отдел по работе с населением, КФХ «Кадыров» (Кумское кв. 2 (А))	300	-	-	-
133.	Георгиевский городской округ Ставропольского края, Краснокумский территориальный отдел по работе с населением (Кумское кв. 49, 31, 29 (П))	2000	-	-	-

1	2	3	4	5	6
134.	Георгиевский городской округ Ставропольского края, Краснокумский территориальный отдел по работе с населением, ИП «Акопян» (Кумское кв. 49 (П))	1100	-	-	-
135.	Георгиевский городской округ Ставропольского края, Краснокумский территориальный отдел по работе с населением, КФХ «Горобец» (Кумское кв. 3 (П))	200	-	-	-
	Итого иные объекты	65200	-	-	11,8
	Итого по Георгиевскому городскому округу	65200	-	-	11,8
	Грачёвский муниципальный район				
	Населенные пункты, в том числе:	-	-	-	-
136.	Муниципальное образование село Бешпагир Грачевского муниципального района Ставропольского края кв. 20 (Грачевское)	560	-	-	0,56
	Итого населенные пункты:	560	-	-	0,56
	Объекты экономики	-	-	-	-
	Инфраструктура (нефтепроводы, газопроводы, дороги, ЛЭП и другое)	-	-	-	-
	Иные объекты, в том числе:				
137.	Администрация муниципального образования Красного сельсовета Грачевского района Ставропольского края, кв. 6, 7, 9, 10 (Грачёвское)	8600	-	-	-
138.	Администрация муниципального образования Красного сельсовета Грачевского района Ставропольского края, ООО «СПК ДОН» кв. 1, 2, 8 (Грачевское)	5700	-	-	-
139.	Администрация муниципального образования Красного сельсовета Грачевского района Ставропольского края, ООО «Красносельское» кв. 6, 10 (Грачевское)	7700	-	-	-
140.	Администрация муниципального образования Красного сельсовета Грачевского района Ставропольского края, КФХ «Пономарево» кв. 1, 6, 7 (Грачевское)	8400	-	-	-
141.	Администрация муниципального образования Красного сельсовета Грачевского района Ставропольского края, ООО «Птицефабрика Грачевская» кв. 10 (Грачевское)	-	-	-	0,9

1	2	3	4	5	6
142.	Администрация муниципального образования Красного сельсовета Грачевского района Ставропольского края, ГУП СК «Крайводоканал» кв. 10 (Грачевское)	400	-	-	-
143.	Администрация муниципального образования Сергиевского сельсовета Грачевского района Ставропольского края кв. 13 - 18 (Грачевское)	10000	-	-	-
	Итого иные объекты	40800	-	-	0,9
	Итого по Грачевскому муниципальному району	41360	-	-	1,46
	Ипатовский городской округ				
	Населенные пункты	-	-	-	-
	Объекты экономики	-	-	-	-
	Инфраструктура (нефтепроводы, газопроводы, дороги, ЛЭП и другое)	-	-	-	-
	Иные объекты, в том числе:				
144.	Леснодачненский территориальный отдел администрации Ипатовского городского округа Ставропольского края (Ипатовское, кв. 26, 27, 30, 32, 33 С)	-	-	-	0,5
145.	Леснодачненский территориальный отдел администрации Ипатовского городского округа Ставропольского края (ул. Юбилейная, ул. Мира) (Ипатовское кв. 26, 27, 30, 32, 33 С)	-	-	-	1,0
146.	КФХ «Фортуна» (Ипатовское, кв. 31, 34, 39, 41, 43 С)	-	-	-	4,5
147.	ООО АПХ «Лесная Дача» (Ипатовское кв. 35 - 38, 40, 42, 44 С)	-	-	-	12,0
148.	Управление по работе с территориями администрации Ипатовского городского округа Ставропольского края (Объездная дорога) (Ипатовское кв. 2 - 8 И)	3000	-	-	6,0
149.	Кевсалинский территориальный отдел администрации Ипатовского городского округа Ставропольского края (Ипатовское кв. 2 - 5 Б-ДЖ)				4,3
	Итого иные объекты	3000	-	-	28,3
	Итого по Ипатовскому городскому округу	3000	-	-	28,3

1	2	3	4	5	6
	Кировский городской округ				
	Населенные пункты	-	-	-	-
	Объекты экономики	-	-	-	-
	Инфраструктура (нефтепроводы, газопроводы, дороги, ЛЭП и другое)	-	-	-	-
	Иные объекты, в том числе:				
150.	Администрация города Новопавловск Кировского городского округа Ставропольского края, КФХ Янковский И.А. (Георгиевское кв. 1, 5 (К))	1400	-	-	-
151.	Администрация города Новопавловск Кировского городского округа Ставропольского края, ИП Грачева Е.Н. (Георгиевское кв. 14 (К))	400	-	-	-
152.	Администрация города Новопавловск Кировского городского округа Ставропольского края, КФХ Задорожный А.А. (Георгиевское кв. 14 (К))	600	-	-	-
153.	Администрация города Новопавловск Кировского городского округа Ставропольского края, КФХ Козлянский А.Д. (Георгиевское кв. 8, 11 (К))	1900	-	-	-
154.	Администрация города Новопавловск Кировского городского округа Ставропольского края, ООО «Севкавдорстрой» ЗБК. (Георгиевское кв. 22 (К))	1000	-	-	-
155.	Администрация города Новопавловск Кировского городского округа Ставропольского края, ООО «Новопавловское». (Георгиевское кв. 22 (К))	700	-	-	-
156.	Администрация города Новопавловск Кировского городского округа Ставропольского края, ИП Кочергин Н.С. (Георгиевское кв. 22 (К))	1100	-	-	-
157.	Администрация города Новопавловск Кировского городского округа Ставропольского края, ООО «Байсад - Агро» (Георгиевское кв. 22 (К))	1000	-	-	-
158.	Администрация города Новопавловск Кировского городского округа Ставропольского края, (Георгиевское кв. 22 (К))	2400	-	-	-

1	2	3	4	5	6
159.	Администрация города Новопавловск Кировского городского округа Ставропольского края, (Георгиевское кв. 15, 16, 17 (К))	4400	-	-	-
160.	Администрация города Новопавловск Кировского городского округа Ставропольского края, арендатор Трапенова О.С. (Георгиевское кв. 15 (К))	200	-	-	-
161.	Администрация города Новопавловск Кировского городского округа Ставропольского края, арендатор Страдзина К.Ю. (Георгиевское кв. 15 (К))	200	-	-	-
162.	Администрация города Новопавловск Кировского городского округа Ставропольского края, арендатор Жорин Г.Н. (Георгиевское кв. 15 (К))	200	-	-	-
163.	Администрация города Новопавловск Кировского городского округа Ставропольского края, арендатор Трапенов В.В. (Георгиевское кв. 16 (К))	200	-	-	-
164.	Администрация города Новопавловск Кировского городского округа Ставропольского края, ООО КСП «Старопавловское» (Георгиевское кв. 17, 18 (К))	2100	-	-	-
165.	Администрация города Новопавловск Кировского городского округа Ставропольского края, КФХ «ВИТА» (Георгиевское кв. 17 (К))	1300	-	-	-
166.	Администрация города Новопавловск Кировского городского округа Ставропольского края, ФХ «Царицан» (Георгиевское кв. 17 (К))	800	-	-	-
167.	Администрация муниципального образования Старопавловского сельсовета Кировского городского округа Ставропольского края. (Георгиевское кв. 19, 20 (К))	2200	-	-	0,8
168.	Администрация муниципального образования Старопавловского сельсовета Кировского городского округа Ставропольского края, КФХ Руденко. (Георгиевское кв. 21 (К))	2000	-	-	-
169.	Комсомольский территориальный отдел администрации Кировского городского округа СК с № 4 по № 58 (четная сторона) п. Фазанный. (Георгиевское кв. 12 (К))	-	-	-	0,6

1	2	3	4	5	6
170.	Администрация муниципального образования п. Фазанный Кировского городского округа Ставропольского края, ООО «Пушное - 1». (Георгиевское кв. 1, 2 (К))	2000	-	-	-
171.	Администрация муниципального образования п. Фазанный Кировского городского округа Ставропольского края, КФХ «Мясников» (Георгиевское кв. 6, 9 (К))	900	-	-	-
172.	Администрация муниципального образования п. Фазанный Кировского городского округа Ставропольского края, КФХ «Янковский». (Георгиевское кв. 1, 2 (К))	700	-	-	-
173.	Администрация муниципального образования п. Фазанный Кировского городского округа Ставропольского края, И.П. Новохатский. (Георгиевское кв. 14 (К))	500	-	-	-
	Итого иные объекты	28200	-	-	1,4
	Итого по Кировскому городскому округу	28200	-	-	1,4
	Кочубеевский муниципальный район				
	Населенные пункты	-	-	-	-
	Объекты экономики	-	-	-	-
	Инфраструктура (нефтепроводы, газопроводы, дороги, ЛЭП и другое)	-	-	-	-
	Иные объекты, в том числе:				
174.	Администрация Стародворцовского сельсовета Кочубеевского района Ставропольского края (Невинномысское кв. 42 - 43 (Т))	-	-	-	0,5
175.	Администрация Стародворцовского сельсовета Кочубеевского района Ставропольского края (ООСХП «Стародворцовское» (Курсавское кв. 11 - 12, 15 - 27 (К))	8500	-	-	-
176.	Администрация Стародворцовского сельсовета Кочубеевского района Ставропольского края (ООО «Агрокомпания Руно» (Курсавское кв. 16 - 25 (К))	8000	-	-	-
177.	Администрация муниципального образования Новодеревенского сельсовета Кочубеевского района Ставропольского края (Невинномысское кв. 4 - 6 (Н))	-	-	-	3,2

1	2	3	4	5	6
178.	Администрация муниципального образования Ивановского сельсовета Кочубеевского района Ставропольского края (СПК Колхоз-племзавод имени Чапаева (Невинномысское кв. 7 - 9 (Н))	-	-	-	4,0
179.	Администрация Надзорненского сельсовета Кочубеевского района Ставропольского края (Невинномысское кв. 8 - 16 (Над.))	-	-	-	2,5
180.	Администрация Надзорненского сельсовета Кочубеевского района Ставропольского края (ООО СХП «Колхоз Родина (Невинномысское кв. 2 - 8, 17 - 39 (Над.))	-	-	-	15,0
181.	Администрация Барсуковского сельсовета Кочубеевского района Ставропольского края (ООО «Блеск» (Невинномысское кв. 20 (Б))	-	-	-	1,0
182.	Администрация Балахоновского сельсовета Кочубеевского района Ставропольского края (Невинномысское кв. 5 - 6 (Б))	-	-	-	1,5
183.	Администрация Балахоновского сельсовета Кочубеевского района Ставропольского края (ЗАО СХП «Колос» (Невинномысское кв. 13 (Б))	-	-	-	2,0
	Итого иные объекты	16500	-	-	29,7
	Итого по Кочубеевскому муниципальному району	16500	-	-	29,7
	Красногвардейский муниципальный район				
	Населенные пункты	-	-	-	-
	Объекты экономики	-	-	-	-
	Инфраструктура (нефтепроводы, газопроводы, дороги, ЛЭП и другое)	-	-	-	-
	Иные объекты, в том числе:				
184.	МУП «Благоустройство» с. Красногвардейское (Григорополисское, кв. 1 - 5)	-	-	-	20,13

1	2	3	4	5	6
185.	Собственники земельных участков –домовладения по адресу: с. Красногвардейское, ул. 3. Космодемьянской, ул. Шоссейная, ул. Школьная, ул. Некрасова, ул. Кирова, ул. Красная, ул. Рыбацкая, ул. Ставропольская, ул. Медвеженская, ул. Колпаковская, ул. Весёлая, ул. Приветная (Григорополисское, кв. 1 - 5)	-	-	-	11,0
186.	С. Красногвардейское, ОАО «Прогресс», Агросоюз Красногвардейский, ООО агрохолдинг «Красногвардейский» (Григорополисское, кв. 1 - 5)	-	-	-	14,0
	Итого иные объекты	-	-	-	45,13
	Итого по Красногвардейскому муниципальному району	-	-	-	45,13
	Курский муниципальный район				
	Населенные пункты	-	-	-	-
	Объекты экономики	-	-	-	-
	Инфраструктура (нефтепроводы, газопроводы, дороги, ЛЭП и другое)	-	-	-	-
	Иные объекты, в том числе:	-	-	-	-
187.	Администрация муниципального образования Курского сельсовета Курского муниципального района Ставропольского края (Курское кв. 8, 9 (Кр))	-	-	-	3,88
188.	ЗАО «Восход» (Курское кв. 11 (Кр))	2650	-	-	-
189.	ООО «Арагви» (Курское кв. 11, 12 (Кр))	1000	-	-	-
190.	Фермерское хозяйство Мурко Сергей Викторович (Курское кв. 11 (Кр))	1800	-	-	-
191.	ООО «Приозерный» (Курское кв. 1(Кр), кв. 21, 16, 11 (Кн))	3000	-	-	-
192.	Фермерское хозяйство Цыбин Александр Васильевич (Курское кв. 8, 9 (Кр))	1400	-	-	-
193.	Администрация муниципального образования Кановского сельсовета Курского муниципального района Ставропольского края (Курское кв. 5 Кр))	-	-	-	1,0
194.	СПК «Кановский» (Курское кв.1, 2, 7, 8, 12, 13, 17 (Кн))	4850	-	-	-
195.	Фермерское хозяйство Петренко Татьяна Васильевна (Курское кв. 3 (Кр))	1600	-	-	-

1	2	3	4	5	6
196.	Фермерское хозяйство Богаевский Александр Васильевич (Курское кв. 3 - 5 (Кр))	5000	-	-	-
197.	Фермерское хозяйство Кузнецов Николай Викторович (Курское кв. 4, 5 (Кр))	2600	-	-	-
198.	Администрация муниципального образования с. Эдиссия Курского муниципального района Ставропольского края (Курское кв. 12 (Кр))	750	-	-	-
199.	Фермерское хозяйство Оганесов Георгий Аршалусович (Курское кв. 12 (Кр))	1300	-	-	-
200.	ЗАО АПП «Сола» (Курское кв. 10 - 15, 8, 48, 49, 50 (Пв))	4850	-	-	-
201.	ООО «Луч» (Курское кв. 2, 3 (Пв))	2350	-	-	-
202.	ООО «Содружество» (Курское кв. 15, 23, 35, 43, 50, 51 (Пв))	5480	-	-	-
203.	СХК (к-з) «Новатор» (Курское кв.51,17,36,44,45 (Пв))	6350	-	-	-
204.	Фермерское хозяйство Клипчаев Валерий Карпович (Курское кв. 8, 16, 24, 28 (Пв))	2500	-	-	-
205.	Фермерское хозяйство Оганесов Григорий Завенович (Курское кв. 36, 37, 1, 2, 3 (Пв))	2300	-	-	-
206.	Фермерское хозяйство Гаврилов Иосиф Каренович (Курское кв. 38, 39 (Пв))	1000	-	-	-
207.	Фермерское хозяйство Миронян Геннадий Григорьевич (Курское кв. 43, 5, 6, 7 (Пв))	2500	-	-	-
208.	Фермерское хозяйство Харкисов Виталий Харитонович (Курское кв. 47, 45 (Пв))	2800	-	-	-
209.	Индивидуальный предприниматель Бондарева Ирина Пав- ловна (Курское кв. 13 - 15 (Гл))	3250	-	-	-
210.	Колхоз им. Ленина (Курское кв. 6 – 12 (Гл))	5550	-	-	-
211.	ООО семеноводческое хозяйство «Стодеревское» (Курское кв. 4 (Гл))	2620	-	-	-
212.	Фермерское хозяйство Шамсудинов Магомед (Курское кв. 1 (Рщ))	-	-	-	3,0
213.	Фермерское хозяйство Тураев Ахъяд Махмедович (Курское кв. 2, 4 (Рщ))	-	-	-	2,5

1	2	3	4	5	6
214.	Фермерское хозяйство Тураев Саидамин Рашидович (Курское кв. 3 (Рщ))	-	-	-	3,0
215.	Фермерское хозяйство Тураев Заинди Саид-Ахмедович (Курское кв. 6 – 8 (Рщ))	-	-	-	5,0
	Итого иные объекты	67500	-	-	18,38
	Итого по Курскому муниципальному району	67500	-	-	18,38
	Минераловодский городской округ				
	Населенные пункты	-	-	-	-
	Объекты экономики	-	-	-	-
	Инфраструктура (нефтепроводы, газопроводы, дороги, ЛЭП и другое)	-	-	-	-
	Иные объекты, в том числе:				
216.	Администрация Минераловодского городского округа Ставропольского края г. Минеральные Воды. (Минераловодское кв. 17, 18, 21, 24, 25 (Б))	-	-	-	10,0
217.	Администрация Минераловодского городского округа Ставропольского края (п. Привольный, х. Красный Пахарь, п. Новотерский, п. Змейка). (Минераловодское кв. 18, 19 (Ж) 7, 26, 27, 28, 29, 39, 40, 61(Б))	-	-	-	4,5
218.	Администрация Минераловодского городского округа Ставропольского края (с. Сунжа) (Минераловодское кв. 1, 2, 3 (Ж))	-	-	-	0,5
219.	Администрация Минераловодского городского округа Ставропольского края (с. Орбельяновка) (Минераловодское кв. 4, 6, 7 (Ж))	-	-	-	0,3
	Итого иные объекты	-	-	-	15,3
	Итого по Минераловодскому городскому округу	-	-	-	15,3
	Левокумский муниципальный район				
	Населенные пункты	-	-	-	-
	Объекты экономики	-	-	-	-
	Инфраструктура (нефтепроводы, газопроводы, дороги, ЛЭП и другое)	-	-	-	-

1	2	3	4	5	6
	Иные объекты, в том числе:				
220.	СПК "Владимировский (Левокумское, кв. 1, 19 – 21, 24 – 26)	4200	-	-	4,2
221.	КФХ "Калайтанов Виктор Васильевич (Левокумское, кв. 6, 11)	900	-	-	0,9
222.	Муниципальное образование Владимировского сельсовета Левокумского района Ставропольского края (Левокумское, кв. 23 – 25)	1600	-	-	1,6
223.	ЗАО «Левокумское» (Левокумское, кв. 13, 23)	6500	-	-	6,5
224.	ООО «Прогресс» (Левокумское, кв. 15)	700	-	-	0,7
225.	КФХ Голубовская Ирина Анатольевна (Левокумское, кв. 15, 18)	2800	-	-	2,8
	Итого иные объекты	16700			16,7
	Итого по Левокумскому муниципальному району	16700	-	-	16,7
	Нефтекумский городской округ				
	Населенные пункты	-	-	-	-
	Объекты экономики	-	-	-	-
	Инфраструктура (нефтепроводы, газопроводы, дороги, ЛЭП и другое)	-	-	-	-
	Иные объекты, в том числе:				
226.	ООО Агрофирма «Киц» (Нефтекумское (Ачикулакское) кв. 1 – 5, 8 – 13, 17 – 21, 25, 23, 26 – 29, 3, 31, 34, 37, 41)	26280	-	-	-
227.	СПК «Сельхозник» (Нефтекумское (Ачикулак) кв. 6, 7)	1800	-	-	-
228.	АО «Каясулинское» (Нефтекумское, кв. 8, 9, 10)	11480	-	-	-
229.	ООО «Махмуд - Мектебское» (Нефтекумское (Ачикулакское) кв. 68 – 71, 77, 82 – 87, 89 – 91, 74, 59, 55, 57, 56, 53, 88, 63, 90, 94, 52, 54, 64, 58, 60)	24200	-	-	-
230.	АО «Каясулинское» (Нефтекумское (Ачикулакское) кв.14 – 16, 46)	11500	-	-	-
231.	АО «Каясулинское» (Нефтекумское (Ачикулакское) кв. А – 1)	4400	-	-	-

1	2	3	4	5	6
232.	Администрация Нефтекумского ГО (Нефтекумское (Ачикулакское) питомник)	2650	-	-	-
233.	Администрация Нефтекумского ГО (Нефтекумское (Нефтекумское) кв. 1)	2500	-	-	-
234.	Администрация Нефтекумского ГО (Нефтекумское (Нефтекумское) кв. 3)	2500	-	-	-
235.	Администрация Нефтекумского ГО (Нефтекумское (Нефтекумское) кв. 4)	1500	-	-	-
236.	ОАО «Нефтекумскрайгаз» (Нефтекумское (Нефтекумское) кв.5)	-	-	-	0,04
237.	«Ставрополькоммунэлектро» (Нефтекумское (Нефтекумское) кв. 5, 6 ,7, 8)	-	-	-	1,4
238.	Магомедов Исрапил Омаргаджиевич (Нефтекумское (Нефтекумское) кв. 8, 12, 13)	3900	-	-	-
239.	СОТ «Диана» (Нефтекумское (Нефтекумское) кв. 9, 10)	-	-	-	1,7
240.	Администрация Нефтекумского ГО (Нефтекумское (Нефтекумское) кв. 14, 15)	-	-	-	4,4
241.	Шалько Денис Вячеславович, город Нефтекумск (Нефтекумское (Нефтекумское) кв. 14)	2300	-	-	-
242.	Шурупов Денис Александрович (Нефтекумское (Нефтекумское) кв. 14)	500	-	-	-
	Итого иные объекты	95510	-	-	7,54
	Итого по Нефтекумскому городскому округу	95510	-	-	7,54
	Изобильненский городской округ				
	Населенные пункты	-	-	-	-
	Объекты экономики	-	-	-	-
	Инфраструктура (нефтепроводы, газопроводы, дороги, ЛЭП и другое)	-	-	-	-
	Иные объекты, в том числе:				
243.	Администрация Изобильненского городского округа Став- ропольского края (Изобильненское, кв. 1 – 7)	-	-	-	26
244.	КФХ Петренко (Изобильненское, кв. 3)	-	-	-	0,025
245.	СПК колхоз Московский (Изобильненское, кв. 8)	-	-	-	1,2

1	2	3	4	5	6
246.	СПК колхоз Московский (Изобильненское, кв. 8)	-	-	-	0,780
247.	Остапченко Н.Л. (Изобильненское, кв. 8)	-	-	-	1,7
248.	Администрация Изобильненского городского округа Ставропольского края, уличный комитет ул. Лесная (Изобильненское, кв. 5)	-	-	-	0,025
249.	Администрация Изобильненского городского округа Ставропольского края, уличный комитет ул. Ленина с № 214 по № 276 (Изобильненское, кв. 5)	-	-	-	0,1
250.	Администрация Изобильненского городского округа Ставропольского края, уличный комитет ул. Трунова с № 140 по № 147 (Изобильненское, кв. 5)	-	-	-	0,02
251.	Администрация Изобильненского городского округа Ставропольского края (Изобильненское, кв. 5)	-	-	-	0,9
252.	СОНТ «Строитель» (Изобильненское, кв. 16)	-	-	-	1,0
253.	СОНТ «Энергетик-1» (Изобильненское, кв. 15)	-	-	-	0,95
254.	Администрация Изобильненского городского округа Ставропольского края, ИЖС улица Парковая № 12 а, № 29 а, улица Вишневая № 21 а, № 22 а, улица Сиреневая № 18 а, № 15 а, улица Весенняя № 18 а, № 15 а, улица Абрикосовая № 11 а, № 12 а, улица Зеленая № 9 а, № 12 а, улица Васильковская № 7 а, № 10 а (Изобильненское, кв. 22)	-	-	-	0,7
255.	ООО «СПК Рождественский» (Изобильненское, кв. 11)	-	-	-	2
256.	Администрация Изобильненского городского округа Ставропольского края, частные домовладельцы домов № 1 – 6, по ул. Октябрьская (Изобильненское, кв. 11)	-	-	-	0,5
257.	АО СП «Новотроицкое» (Изобильненское, кв. 13)	-	-	-	1,5
258.	СПК колхоз «Рассвет» (Изобильненское, кв. 15 – 21)	-	-	-	22,9
259.	АО СХП «Родина» (Изобильненское, кв. 2 – 3)	-	-	-	25,0
260.	СОНТ «Дружба» (Изобильненское, кв. 18)	1000	-	-	1,0
	Итого иные объекты	1000	-	-	86,3
	Итого по Изобильненскому городскому округу	1000	-	-	86,3

1	2	3	4	5	6
	Новоалександровский городской округ				
	Населенные пункты	-	-	-	-
	Объекты экономики	-	-	-	-
	Инфраструктура (нефтепроводы, газопроводы, дороги, ЛЭП и другое)	-	-	-	-
	Иные объекты, в том числе:				
261.	Сельскохозяйственный племколхоз «Россия» (Григорополисское, кв. 6 – 7, 12 – 17)	-	-	-	6,7
262.	Сельскохозяйственный племколхоз «Россия» (Григорополисское, кв. 1 – 5, 6, 8 – 11, 18 – 21)	-	-	-	19,3
263.	МУП ЖКХ г. Новоалександровск (Григорополисское, кв. 22)	-	-	-	95,0
264.	ООО «Агро-Стед» единое землепользование, кадастровый номер 26:04:000000:355 (Григорополисское, кв. 1 – 20)	-	-	-	27,0
265.	ООО «Битл» (Григорополисское, кв. 21)	-	-	-	20,84
266.	Собственник земельного участка 26:04:050502:229 ООО СХП «Темижбекское» (Григорополисское, кв. 1)	-	-	-	0,3
267.	Собственник земельного участка 26:04:050501:196 ООО СХП «Темижбекское» (Григорополисское, кв. 1)	-	-	-	0,4
268.	Собственник земельного участка 26:04:050502:244 ООО СХП «Темижбекское» (Григорополисское, кв. 1)	-	-	-	0,3
	Итого иные объекты	-	-	-	169,84
	Итого по Новоалександровскому городскому округу	-	-	-	169,84
	Новоселицкий муниципальный район				
	Населенные пункты	-	-	-	-
	Объекты экономики	-	-	-	-
	Инфраструктура (нефтепроводы, газопроводы, дороги, ЛЭП и другое)	-	-	-	-
	Иные объекты, в том числе:				
269.	Администрация муниципального образования Новомаякского сельсовета Новоселицкого района Ставропольского края (Журавское кв. 2, 3, 5, 6, 7, 8 (Жур.))	4600	-	-	-
270.	ООО «Чайка» (Журавское кв. 8, 13 (Жур.))	2500	-	-	-

1	2	3	4	5	6
271.	ООО СХП «Луч» (Журавское кв. 8, 9, 13 Жур.)	4500	-	-	-
272.	ООО «Сельскохозяйственное предприятие свободный труд» (Журавское кв. 13 (Жур.))	900	-	-	-
273.	Колхоз «Родина» (Журавское кв. 10, 11, 12 (Жур.))	-	-	-	8,5
274.	ООО СХП «Луч» (Журавское кв. 10 (Жур.))	-	-	-	1,3
275.	КФХ «Михнев Г.Г.» (Журавское кв. 2 (Жур.))	-	-	-	0,3
276.	Администрация муниципального образования села Падинского Новоселицкого района Ставропольского края (Журавское кв. 2 (Жур.))	-	-	-	0,2
277.	Государственное бюджетное учреждение Ставропольского края «Калаусский лесхоз» (Журавское кв. 2 (Жур.))	-	-	-	0,1
278.	СПК колхоз им. 1-го Мая (Журавское кв.3 ,4 (Жур.))	-	-	-	3,0
279.	Администрация Новоселицкого муниципального района Ставропольского края (кад. № 26:19:090803:13, кад. № 26:19:090803:8, кад. № 26:19:090803:7, кад. № 26:19:090802:5, кад. № 26:19:090802:2, кад. № 26:19:090802:11, кад. № 26:19:090802:10, кад. № 26:19:090802:9, кад. № 26:19:090802:8;) (Журавское кв. 15, 16 (Жур.))	-	-	-	4,2
280.	ООО «Баракат» (Журавское кв. 15 (Жур.))	1500	-	-	-
281.	Администрация муниципального образования села Новоселицкого, Новоселицкого района (кад. № 26:19:041405) (Журавское кв. 14 (Жур.))	400	-	-	-
282.	Администрация муниципального образования села Новоселицкого, Новоселицкого района (кад. № 26:19:041406) (Журавское кв. 14 (Жур.))	2000	-	-	-
283.	Администрация муниципального образования села Новоселицкого, Новоселицкого района (кад. № 26:19:041407) (Журавское кв. 14 (Жур.))	800	-	-	-
	Итого иные объекты	17200	-	-	17,6
	Итого по Новоселицкому муниципальному району	17200	-	-	17,6

1	2	3	4	5	6
	Петровский городской округ				
	Населенные пункты	-	-	-	-
	Объекты экономики	-	-	-	-
	Инфраструктура (нефтепроводы, газопроводы, дороги, ЛЭП и другое)	-	-	-	-
	Иные объекты, в том числе:				
284.	Территориальный отдел в селе Благодатное управления по делам территорий администрации Петровского городского округа Ставропольского края (Петровское кв. 17 П)	500	-	-	0,5
285.	Управление муниципального хозяйства администрации Петровского городского округа Ставропольского края (Петровское кв. 14, 21 П)	2700	-	-	2,7
286.	Управление муниципального хозяйства администрации Петровского городского округа Ставропольского края (территория частных домовладений ул. Сосновая, ул. Садовая, ул. Юбилейная, ул. Каштановая) (Петровское кв. 12, 16, 19, 20 П)	-	-	-	4,0
287.	Территориальный отдел в селе Дон-Балка управления по делам территорий администрации Петровского городского округа Ставропольского края, МУП «Феникс» края (Петровское кв. 3, 4 СБ)	-	-	-	2,0
288.	Территориальный отдел в селе Дон-Балка управления по делам территорий администрации Петровского городского округа Ставропольского края, ООО «СП Донское» края (Петровское кв. 3, 4 СБ)	-	-	-	0,7
289.	Территориальный отдел в селе Дон-Балка управления по делам территорий администрации Петровского городского округа Ставропольского края, ООО «Моя мечта» края (Петровское кв. 3, 4 СБ)	-	-	-	1,3
290.	Территориальный отдел в селе Просянка управления по делам территорий администрации Петровского городского округа Ставропольского края, МУП «Просянка» края (Петровское кв. 7, 9, 10 В)	3000	-	-	3,0

1	2	3	4	5	6
291.	Территориальный отдел в селе Просянка управления по делам территорий администрации Петровского городского округа Ставропольского края, КХ «Анастасия» края (Петровское кв. 4, 5 В)	300	-	-	0,3
292.	Территориальный отдел в селе Просянка управления по делам территорий администрации Петровского городского округа Ставропольского края, ООО СХП «Рассвет» края (Петровское кв. 6 В)	1500	-	-	1,5
293.	Территориальный отдел в селе Сухая Буйвола управления по делам территорий администрации Петровского городского округа Ставропольского края (Петровское кв. 32 СБ)	1000	-	-	1,0
294.	Территориальный отдел в селе Сухая Буйвола управления по делам территорий администрации Петровского городского округа Ставропольского края, ЗАО СХП «Заря» (Петровское кв. 11 – 17, 18, 33 СБ)	30000	-	-	30,0
295.	Территориальный отдел в селе Рогатая Балка управления по делам территорий администрации Петровского городского округа Ставропольского края (Петровское кв. 26, 27 СБ)	-	-	-	2,3
296.	Территориальный отдел в селе Гофицкое управления по делам территорий администрации Петровского городского округа Ставропольского края (Петровское кв. 22, 23 В)	-	-	-	2,5
297.	Территориальный отдел в селе Гофицкое управления по делам территорий администрации Петровского городского округа Ставропольского края, ОАО СХП «Восход» (Петровское кв. 32, 33, 36 В)	-	-	-	25,0
298.	Территориальный отдел в селе Высоцкое управления по делам территорий администрации Петровского городского округа Ставропольского края (Петровское кв. 12, 13, 14, 27, 34 В)	10500	-	-	10,5

1	2	3	4	5	6
299.	Территориальный отдел в селе Высоцкое управления по делам территорий администрации Петровского городского округа Ставропольского края, КХ «Легенда» (Петровское кв. 28 В)	200	-	-	0,2
300.	Территориальный отдел в селе Константиновское управления по делам территорий администрации Петровского городского округа Ставропольского края, ООО «Хлебороб» (Петровское кв. 46 П)	1000	-	-	1,0
301.	Территориальный отдел в селе Константиновское управления по делам территорий администрации Петровского городского округа Ставропольского края, ООО «Хлебороб» (Петровское кв. 42, 54 П)	11000	-	-	19,0
	Итого иные объекты	61700	-	-	107,5
	Итого по Петровскому городскому округу	61700	-	-	107,5
	Предгорный муниципальный район				
	Населенные пункты	-	-	-	-
	Объекты экономики	-	-	-	-
	Инфраструктура (нефтепроводы, газопроводы, дороги, ЛЭП и другое)	-	-	-	-
	Иные объекты, в том числе:				
302.	Администрация Этокского сельсовета Предгорного муниципального района Ставропольского края (п. Джуца) (Бештаугорское кв. 22 (П))	-	-	-	0,3
303.	Администрация Пригородного сельсовета Предгорного района Ставропольского края (х. Верблюдогорка, х. Воронов, п. Быкогорка, х. Порт-Артур) (Бештаугорское кв. 3, 15, 16, 17, 19 (Ж))	-	-	-	3,1
304.	Администрация муниципального образования Юцкий сельсовет Предгорного муниципального района Ставропольского края, (с. Юца) (Бештаугорское кв. 22 (П))	-	-	-	0,9
305.	Администрация муниципального образования Винсадский сельсовет Предгорного муниципального района Ставропольского края. (Бештаугорское кв. 8 (М))	-	-	-	0,8

1	2	3	4	5	6
306.	Администрация города Пятигорска Ставропольского края (Бештаугорское кв. 9 (П))	-	-	-	2,0
307.	Администрация города Лермонтова Ставропольского края (Бештаугорское кв. 8 (Б))	-	-	-	2,0
308.	Администрация города Железноводска Ставропольского края (Бештаугорское кв. 39, 40, 60, 61 (Ж))	-	-	-	6,5
309.	Администрация муниципального образования п. Мирный Предгорного муниципального района Ставропольского края (б. Джинальское кв. 4)	-	-	-	0,7
310.	Администрация муниципального образования Новоблагодарненский сельсовет Предгорного муниципального района Ставропольского края (с. Новоблагодарное) (Ессентукское кв. 1 – 2 (Н-Б))	-	-	-	2,9
311.	Администрация муниципального образования ст. Боргустанская Предгорного муниципального района Ставропольского края (Ессентукское кв. 41 (Б))	-	-	-	1,2
312.	Администрация муниципального образования (ст. Ессентукская) Предгорного муниципального района Ставропольского края (Ессентукское кв. 12 (Е))	-	-	-	0,6
313.	Администрация муниципального образования Подкумский сельсовет (п. Подкумок, х. Томатный, п. Верхнеподкумский) Предгорного муниципального района Ставропольского края (Ессентукское кв. 9, 17, 19 (Е))	-	-	-	4,7
314.	Администрация муниципального образования Тельмановский сельсовет (п. Санамер) Предгорного муниципального района Ставропольского края (Ессентукское кв. 6 (Н-Б))	-	-	-	0,3
315.	Администрация муниципального образования Яснополянский сельсовет (п. Ясная Поляна) Предгорного муниципального района Ставропольского края (Ессентукское кв. 10, 11 (Е))	-	-	-	1,8

1	2	3	4	5	6
316.	Администрация муниципального образования Новоблагодарненский сельсовет Предгорного муниципального района Ставропольского края (Ессентукское кв. 1-2 (Н-Б))	-	-	-	2,9
317.	Городской округ город-курорт Ессентуки Ставропольского края (Ессентукское кв. 12 выд. 13 – 15 (Е))	-	-	-	0,65
	Итого иные объекты	-	-	-	34,25
	Итого по Предгорному муниципальному району	-	-	-	34,25
	Советский городской округ				
	Населенные пункты	-	-	-	-
	Объекты экономики	-	-	-	-
	Инфраструктура (нефтепроводы, газопроводы, дороги, ЛЭП и другое)	-	-	-	-
	Иные объекты, в том числе:				
318.	Территориальный отдел администрации Советского городского округа Ставропольского края в селе Солдато-Александровском (Зеленокумское кв. 9 (С-Ал.))	-	-	-	0,7
319.	Территориальный отдел администрации Советского городского округа Ставропольского края в селе Солдато-Александровском, «Александровский карьер» (Зеленокумское кв. 7, 10 (С-Ал.))	2500	-	-	-
320.	Территориальный отдел администрации Советского городского округа Ставропольского края в селе Солдато-Александровском, «СПК Советское» (Зеленокумское кв. 9 (С-Ал.))	2000	-	-	-
321.	Территориальный отдел администрации Советского городского округа Ставропольского края в селе Солдато-Александровском, «Росагросрегион» - банкрот (Зеленокумское кв. 8 (С-Ал.))	-	-	-	0,8
322.	Территориальный отдел администрации Советского городского округа Ставропольского края в селе Солдато-Александровском, ООО СХП «Новая Заря» (Зеленокумское кв. 9, 36 (С-Ал.))	3000	-	-	-
323.	Территориальный отдел администрации Советского городского округа Ставропольского края в селе Солдато-Александровском, Фермер Павлов Владимир Алексеевич (Зеленокумское кв. 13 (С-Ал.))	1500	-	-	-

1	2	3	4	5	6
324.	Территориальный отдел администрации Советского городского округа Ставропольского края в селе Солдато-Александровском, СХП колхоз «Русь» (Зеленокумское кв. 14, 15 (С-Ал.); кв.29 (Г))	9800	-	-	-
325.	Территориальный отдел администрации Советского городского округа Ставропольского края в селе Солдато-Александровском, АО «Солнечное» (Зеленокумское кв. 14, 15, 24 – 27, 32, 35 (С-Ал.))	3500	-	-	-
326.	Территориальный отдел администрации Советского городского округа Ставропольского края в селе Солдато-Александровском, Фермеры Федосов Николай Никитович, Ломовский Константин Александрович (Зеленокумское кв. 14, 15, 24 – 27, 32, 35 (С-Ал.))	2000	-	-	-
327.	Территориальный отдел администрации Советского городского округа Ставропольского края в селе Солдато-Александровском, Фермер Замков Александр Иванович (Зеленокумское кв. 28 – 31 (С-Ал.))	3000	-	-	-
328.	Территориальный отдел администрации Советского городского округа Ставропольского края в селе Нины, СПК колхоз им. Кирова (Зеленокумское кв. 41 – 42 (Нин.))	2000	-	-	2,0
329.	Территориальный отдел администрации Советского городского округа Ставропольского края в селе Нины (Зеленокумское кв. 29, 35, 38 – 40 (Нин.))	-	-	-	4,2
330.	Территориальный отдел администрации Советского городского округа Ставропольского края в селе Нины, СПК племрепродуктор «Кумский» (Зеленокумское кв. 31 – 33 (Нин.))	-	-	-	1,8
331.	Территориальный отдел администрации Советского городского округа Ставропольского края в селе Нины, СПК племрепродуктор «Кумский» (Зеленокумское кв. 21, 24, 26, 28 (Нин.))	-	-	-	2,3
332.	Территориальный отдел администрации Советского городского округа Ставропольского края в селе Отказном, (Зеленокумское кв. 31 – 33 (Зел.))	-	-	-	1,8

1	2	3	4	5	6
333.	Территориальный отдел администрации Советского городского округа Ставропольского края в селе Отказном, СПК колхоз «Победа» (Зеленокумское кв. 33 – 35 (Зел.))	5300	-	-	5,3
334.	Территориальный отдел администрации Советского городского округа Ставропольского края в селе Отказном, Фермер Кучеров Николай Никитович (Зеленокумское кв. 28 – 29 (Зел.))	2100	-	-	2,1
335.	Территориальный отдел администрации Советского городского округа Ставропольского края в селе Отказном, Фермер Рудаков С.В. (Зеленокумское кв. 31 (Зел.))	800	-	-	0,8
336.	Отдел городского хозяйства администрации Советского городского округа Ставропольского края, Устинов Алексей Петрович (физическое лицо) (Зеленокумское кв. 7, 8, 10, 21 (Зел.))	-	-	-	3,0
337.	Отдел городского хозяйства администрации Советского городского округа Ставропольского края, Гаврилова Татьяна Николаевна (физическое лицо) (Зеленокумское кв. 8 (Зел.))	1200	-	-	-
338.	Отдел городского хозяйства администрации Советского городского округа Ставропольского края, Пруглов Игорь Сергеевич (физическое лицо) (Зеленокумское кв. 20, 11 (Зел.))	600	-	-	-
339.	Отдел городского хозяйства администрации Советского городского округа Ставропольского края, Игнатян Георг Степанович (физическое лицо) (Зеленокумское кв. 9 (Зел.))	-	-	-	0,2
340.	Администрация Советского городского округа Ставропольского края г. Зеленокумск, ООО «Быстроречинская инвестиционная компания» (Зеленокумское кв. 10 (Зел.))	-	-	-	0,1
341.	Администрация Советского городского округа Ставропольского края г. Зеленокумск, в/ч 5588 (Зеленокумское кв. 10 (Зел.))	-	-	-	0,6
342.	Администрация Советского городского округа Ставропольского края г. Зеленокумск, Георгиевская дистанция путей ПЧ – 11 (Зеленокумское кв. 8, 10 (Зел.))	-	-	-	0,5
343.	Администрация Советского городского округа Ставропольского края г. Зеленокумск, СПК «Янтарь» (Зеленокумское кв. 17 – 22 (Зел.))	1700	-	-	1,7

1	2	3	4	5	6
344.	Администрация Советского городского округа Ставропольского края г. Зеленокумск, Мартынович Светлана Викторовна (физическое лицо) (Зеленокумское кв. 16, 17 (Зел.))	600	-	-	-
345.	Администрация Советского городского округа Ставропольского края г. Зеленокумск, Сорокин Василий Александрович (физическое лицо) (Зеленокумское кв. 12, 13 (Зел.))	600	-	-	-
346.	Администрация Советского городского округа Ставропольского края г. Зеленокумск, Филиал ПАО «Межрайонная распределительная сетевая компания Северного Кавказа - «Ставропольэнерго» (Зеленокумское кв. 21 (Зел.))	-	-	-	0,1
347.	Администрация Советского городского округа Ставропольского края г. Зеленокумск, Антосюк Сергей Леонидович (физическое лицо) (Зеленокумское кв. 6 (Зел.))	400	-	-	-
348.	Администрация Советского городского округа Ставропольского края г. Зеленокумск, СПК «Родина» (Зеленокумское кв. 6 (Зел.))	600	-	-	-
349.	Администрация Советского городского округа Ставропольского края г. Зеленокумск, СПК «Дружба» (Зеленокумское кв. 11 – 13 (Зел.))	500	-	-	0,5
	Итого иные объекты	43700	-	-	28,5
	Итого по Советскому городскому округу	43700	-	-	28,5
	Степновский муниципальный район				
	Населенные пункты	-	-	-	-
	Объекты экономики	-	-	-	-
	Инфраструктура (нефтепроводы, газопроводы, дороги, ЛЭП и другое)	-	-	-	-
	Иные объекты, в том числе:				
350.	Крестьянское фермерское хозяйство Яхьяев Магомед Саитович (Степновское кв. 99 (Мх))	-	-	-	0,5
351.	Крестьянское фермерское хозяйство Магомедов Расул Гасбуевович (Степновское кв. 100 (Мх))	-	-	-	1,5
352.	Крестьянское фермерское хозяйство Ибрагимов Магомед Магомедович (Степновское кв. 103 (Мх))	-	-	-	4,5

1	2	3	4	5	6
353.	Крестьянское фермерское хозяйство Муртазалиев Абдул Басир Магомед Тагирович (Степновское кв. 101 (Мх))	-	-	-	1,0
354.	Крестьянское фермерское хозяйство Ярыгин Федор Петрович (Степновское кв. 95, 96 (Мх))	-	-	-	1,5
355.	Крестьянское фермерское хозяйство Садыков Николай (Степновское кв. 97 (Мх))	-	-	-	1,5
356.	Крестьянское фермерское хозяйство Омаров Магомед Расулгаджиевич (Степновское кв. 95 – 96 (Мх))	-	-	-	4,5
357.	Крестьянское фермерское хозяйство Ибрагимов Магомед Магомедович (Степновское кв. 95 – 96 (Мх))	-	-	-	2,85
358.	Крестьянское фермерское хозяйство Магомедов Юсуп Комалудинович (Степновское кв. 95 – 96 (Мх))	-	-	-	2,2
359.	Крестьянское фермерское хозяйство Ибрагимов Магомед Камиль (Степновское кв. 95 – 96 (Мх))	-	-	-	2,4
360.	Крестьянское фермерское хозяйство Магомедов Магомед Гаджи Алиевич (Степновское кв. 95 – 96 (Мх))	-	-	-	4,55
361.	Крестьянское фермерское хозяйство Салихов Юсуп-Гаджи Магомедович (Степновское кв. 95 – 96 (Мх))	-	-	-	2,25
	Итого иные объекты	-	-	-	29,25
	Итого по Степновскому муниципальному району	-	-	-	29,25
	Труновский муниципальный район				
	Населенные пункты	-	-	-	-
	Объекты экономики	-	-	-	-
	Инфраструктура (нефтепроводы, газопроводы, дороги, ЛЭП и другое)	-	-	-	-
	Иные объекты, в том числе:				
362.	Администрация муниципального образования Труновского сельсовета Ставропольского края (Изобильненское, кв. 1 – 9)	2200	-	2200	2,2
363.	СПК колхоз «Терновский» (Изобильненское, кв. 1 – 9)	1051	-	1051	1,051
364.	Администрация муниципального образования Донского сельсовета Труновского района Ставропольского края (Изобильненское, кв. 10 – 12)	10500	-	-	10,5

1	2	3	4	5	6
	Итого иные объекты	13751	-	3251	13,751
	Итого по Труновскому муниципальному району	13751	-	3251	13,751
	Туркменский муниципальный район				
	Населенные пункты	-	-	-	-
	Объекты экономики	-	-	-	-
	Инфраструктура (нефтепроводы, газопроводы, дороги, ЛЭП и другое)	-	-	-	-
	Иные объекты, в том числе:				
365.	Летнеставочный сельсовет Туркменского муниципального района Ставропольского края ИП (глава КФХ) Сагандыков Султан - Мурет Полатович (Туркменское кв. 1Т)	100	-	-	0,1
366.	Летнеставочный сельсовет Туркменского муниципального района Ставропольского края, ИП Ханзахмаев Руслан Шалиевич (Туркменское кв. 1Т)	100	-	100	0,1
367.	ЗАО «Сельхозтранс» (Туркменское кв. 2Т)	-	-	-	0,1
368.	Летнеставочный сельсовет Туркменского муниципального района Ставропольского края, Кобылицкий Вячеслав Георгиевич (физическое лицо) (Туркменское кв. 1Т)	100	-	-	0,1
369.	Администрация Овощинского сельсовета Туркменского муниципального района Ставропольского края (Туркменское кв. 26)	200	-	-	0,2
370.	Администрация Овощинского сельсовета Туркменского муниципального района Ставропольского края (Туркменское кв.26)	5600	-	-	5,6
371.	Администрация Владимирского сельсовета Туркменского муниципального района Ставропольского края, п. Владимирский, ул. Комсомольская № 1 – 29 (Туркменское кв. 8)	-	-	-	0,5
372.	Администрация Владимирского сельсовета Туркменского муниципального района Ставропольского края, п. Владимирский, ул. Лесная № 3 – 49 (Туркменское кв. 8)	-	-	-	0,7

1	2	3	4	5	6
373.	Администрация Владимирского сельсовета Туркменского муниципального района Ставропольского края, КФК Иванников Г.Н. (Туркменское кв. 7)	1400	-	-	-
374.	Администрация Владимирского сельсовета Туркменского муниципального района Ставропольского края, СПК ПР «Владимировский» (Туркменское кв. 8)	200	-	-	-
	Итого иные объект	7700	-		7,4
	Итого по Туркменскому муниципальному району	7700	-		7,4
	Шпаковский муниципальный район				
	Населенные пункты	-	-	-	-
	Объекты экономики	-	-	-	-
	Инфраструктура (нефтепроводы, газопроводы, дороги, ЛЭП и другое)	-	-	-	-
	Иные объекты, в том числе:				
375.	Администрация муниципального образования Верхнерусского сельсовета Шпаковского муниципального района Ставропольского края, АО «СХП Родина» кв. 1 – 5 (Михайловское)	34400	-	-	34,4
376.	Администрация муниципального образования Дубовского сельсовета Шпаковского муниципального района Ставропольского края, АО «СХП Родина» кв. 71 (Михайловское)	4500	-	-	4,5
377.	Администрация муниципального образования станицы Новомарьевской Шпаковского муниципального района Ставропольского края, ООО «СХП Новомарьевское» кв. 9, 12, 13, 15, 16, 18 – 20, 23, 25, 28, 29, 33, 34 (Михайловское)	-	-	-	17,7
378.	Администрация муниципального образования Пелагиадского сельсовета Шпаковского муниципального района Ставропольского края, ООО «Брикфилд» кв. 65 (Михайловское)	-	-	-	0,6
379.	Администрация муниципального образования Пелагиадского сельсовета Шпаковского муниципального района Ставропольского края, ООО «Каньон» кв. 65 (Михайловское)	-	-	-	0,5

1	2	3	4	5	6
380.	Администрация муниципального образования Пелагиадского сельсовета Шпаковского муниципального района Ставропольского края, ООО «Пелагиадское карьероуправление» кв. 65 (Михайловское)	-	-	-	0,2
381.	Администрация муниципального образования Пелагиадского сельсовета Шпаковского муниципального района Ставропольского края, Чернов В.В. (физическое лицо) кв. 67 (Михайловское)	-	-	-	0,22
382.	Администрация муниципального образования Сенгилеевского сельсовета Шпаковского муниципального района Ставропольского края, МУП «Коммунальщик» кв. 82 (Михайловское)	800	-	-	0,8
383.	Администрация муниципального образования Сенгилеевского сельсовета Шпаковского муниципального района Ставропольского края, МУП «Коммунальщик» кв. 84 (Михайловское)	1900	-	-	1,9
384.	Администрация муниципального образования Сенгилеевского сельсовета Шпаковского муниципального района Ставропольского края, ДСУ-2, г. Ставрополь, кв. 82 (Михайловское)	-	-	-	1,0
385.	Администрация муниципального образования Сенгилеевского сельсовета Шпаковского муниципального района Ставропольского края, ДСУ-2, г. Ставрополь, кв. 84 (Михайловское)	-	-	-	0,9
386.	Администрация муниципального образования Сенгилеевского сельсовета Шпаковского муниципального района Ставропольского края, База отдыха «Голубая Волна», кв. 82 (Михайловское)	-	-	-	0,1
387.	Администрация муниципального образования Сенгилеевского сельсовета Шпаковского муниципального района Ставропольского края, МО «Сенгилеевское», кв. 83 (Михайловское)	2000	-	-	2

1	2	3	4	5	6
388.	Администрация муниципального образования Сенгилеевского сельсовета Шпаковского муниципального района Ставропольского края, ООО «Романовское», кв. 84 (Михайловское)	-	-	-	4,2
389.	Администрация муниципального образования Сенгилеевского сельсовета Шпаковского муниципального района Ставропольского края, ООО «Романовское», кв. 84 (Михайловское)	-	-	-	0,41
390.	Администрация муниципального образования Сенгилеевского сельсовета Шпаковского муниципального района Ставропольского края, База отдыха «Русалочка», кв. 82 (Михайловское)	-	-	-	0,15
391.	Администрация муниципального образования Сенгилеевского сельсовета Шпаковского муниципального района Ставропольского края, ОАО «Рус Гидро», кв. 82 (Михайловское)	-	-	-	1,97
392.	Администрация муниципального образования Темнолесского сельсовета Шпаковского муниципального района Ставропольского края, ООО «Темнолесское», кв. 28, 34 (Темнолесское)	-	-	-	1,29
393.	Администрация муниципального образования Темнолесского сельсовета Шпаковского муниципального района Ставропольского края, КФХ Волобуева Нина Дмитриевна кв. 20 (Темнолесское)	-	-	-	0,303
394.	Администрация муниципального образования Темнолесского сельсовета Шпаковского муниципального района Ставропольского края, Аренда. Аненков Михаил Васильевич (физическое лицо) кв. 10, 11, 20 (Темнолесское)	-	-	-	0,45
395.	Администрация муниципального образования Темнолесского сельсовета Шпаковского муниципального района Ставропольского края, х. Липовчанский кв. 11 (Темнолесское)	-	-	-	1,8

1	2	3	4	5	6
396.	Администрация муниципального образования Темнолесского Сельсовета Шпаковского муниципального района Ставропольского края, (от № 96 х. Липовчанский до Котожукова моста) кв. 11 (Темнолесское)	-	-	-	0,3
397.	Администрация муниципального образования Темнолесского сельсовета Шпаковского муниципального района Ставропольского края, Аренда земли. Савченко И.В. (физическое лицо) кв. 11 (Темнолесское)	-	-	-	0,203
398.	Администрация муниципального образования Темнолесского сельсовета Шпаковского муниципального района Ставропольского края. Аренда земли. Гонтарь Сергей Михайлович (физическое лицо) кв. 11 (Темнолесское)	-	-	-	2
399.	Администрация муниципального образования Темнолесского сельсовета Шпаковского муниципального района Ставропольского края, КФХ «Смородина» кв. 8, 9 (Темнолесское)	-	-	-	3
400.	Администрация муниципального образования Темнолесского сельсовета Шпаковского муниципального района Ставропольского края, Жидков Н.М. (физическое лицо) кв. 4 (Темнолесское)	-	-	-	0,3
401.	Администрация муниципального образования Темнолесского сельсовета Шпаковского муниципального района Ставропольского края, Собственник Гоздинская Н.В. (физическое лицо) кв. 1 (Темнолесское)	-	-	-	0,9
402.	Администрация муниципального образования Темнолесского сельсовета Шпаковского муниципального района Ставропольского края, ГКУ «Дирекция особо охраняемых природных территорий Ставропольского края», заказник «Стрижамент» кв. 1 – 5, 13 (Темнолесское)	7000	-	-	7,0
403.	Администрация муниципального образования Татарского сельсовета Шпаковского района Ставропольского края кв. 41 – 49, 51 – 55, 57 – 63 (Темнолесское)	-	-	-	59,13

1	2	3	4	5	6
404.	Администрация муниципального образования Татарского сельсовета Шпаковского района Ставропольского края кв. 52 – 54, 57 – 59, 60 – 63 Ставропольское)	-	-	-	22,12
405.	Администрация муниципального образования Татарского сельсовета Шпаковского района Ставропольского края, (СОТ «Позиция», ДНТ «Долина», ООО «Раздолье», КФХ Демченко Владимир Васильевич, СПКк «Пригородный», ГУП ОПХ «Ставрополец») кв. 42, 44 – 46, 49, 57, 63 (Темнолесское)	-	-	-	26,22
	Итого иные объекты	16200	-	-	140,046
	Итого по Шпаковскому муниципальному району Ставропольский край	16200	-	-	140,046
	Населенные пункты*	560	-	-	0,56
	Объекты экономики	-	-	-	-
	Инфраструктура (нефтепроводы, газопроводы, дороги, ЛЭП и другое)	-	-	-	-
	Иные объекты**	780861	-	3251	1242,907
	Итого по Ставропольскому краю	781421	-	3251	1243,467

*Населенных пунктов, расположенных на землях лесного фонда в Ставропольском крае нет.

В соответствии с постановлением Правительства Ставропольского края от 04 апреля 2018 г. № 120-п «О населенном пункте, подверженном угрозе лесных пожаров и начале пожароопасного сезона в Ставропольском крае в 2018 году» комплекс мер, направленных на предупреждение возникновения лесных пожаров, в пределах своих полномочий, обеспечивается органом местного самоуправления муниципального образования села Бешпагир Грачевского района Ставропольского края (План МО на 2019 год - очистка территории от сухой травянистой растительности, мусора и других горючих материалов на полосе шириной не менее 10 метров от леса – 0,56 га). Ответственный: Глава МО с. Бешпагир - Ващенко Руслан Владимирович (+79194726850).

В целях недопущения распространения лесных пожаров на земли населенных пунктов в лесах, расположенных на землях лесного фонда Ставропольского лесничества, примыкающих к селу Бешпагир, планируются следующие мероприятия: прочистка противопожарных минерализованных полос и их обновление – 0,56 км; установка аншлагов - 1 шт.; проведение бесед, лекций - 10. Ответственный: Начальник лесничества ГКУ «Ставропольское лесничество» Зенченков Сергей Николаевич (+7(8652)956572; сот.407300).

***) В соответствии с Постановлением Правительства РФ от 25 апреля 2012 г. № 390 «О противопожарном режиме» (в ред. Постановления Правительства РФ от 18.08.2016 № 807), Планами противопожарных мероприятий органов местного самоуправления МО Ставропольского края на 2019 год, запланированы мероприятия по охране земель, имеющих общую границу с лесничествами на территории Ставропольского края. Информация о планируемых мероприятиях включена в Планы тушения лесных пожаров на территории лесничеств на 2019 год. Ответственные: Главы муниципальных образований.

В соответствии с полномочиями, контроль за исполнением мероприятий, по охране земель, имеющих общую границу с лесничествами, осуществляется Главным управлением МЧС России по Ставропольскому краю.

III. Перечень и состав лесопожарных формирований, пожарной техники и оборудования, порядок привлечения и использования таких средств в соответствии с уровнем пожарной опасности в лесах

1. Перечень лесопожарных формирований, осуществляющих охрану лесов от пожаров

№ п/п	Лесничество (лесопарк)	Наименование организации ¹	Местоположение (географические координаты, ближайший населенный пункт)	Ф.И.О. руководителя организации	Должность руководителя организации	Контактные данные
1	2	3	4	5	6	7
1.	Бештаугорское	государственное бюджетное учреждение Ставропольского края «Бештаугорский лесхоз»	44°04'03"С; 43°03'36"В; 357565, Ставропольский край, г. Пятигор, станица Константиновская, ул. Лесная, 1	Мустивый Федор Семенович	Директор	тел. +7(87933) 26072; факс +7(87933) 29236; сот. +79620102697; beshtay_leshoz@mail.ru
2.	Нижне-Кумское	государственное бюджетное учреждение Ставропольского края «Буденновский лесхоз»	44°36'37"С; 44°05'11"В; 356835, Ставропольский край, Буденновский район, с. Архангельское, ул. Делегатская, 72	Седой Роман Григорьевич	Директор	факс +7(86559) 97272; сот. +7(938) 3439993; forest142@yandex.ru
3.	Ессентукское	государственное бюджетное учреждение Ставропольского края «Ессентукский лесхоз»	43°58'29"С; 42°47'04"В; 357600, Ставропольский край, г. Ессентуки, ул. Кисловодская, 55	Петраков Евгений Алексеевич	Директор	факс +7(87934) 63623; сот. +7(928)3395569; leshozz@mail.ru

1	2	3	4	5	6	7
4.	Дивенское	государственное бюджетное учреждение Ставропольского края «Ипатовский лесхоз»	45°42'56"С; 42°53'59"В; 356630, Ставропольский край, Ипатовский район, г. Ипатово, ул. Рабочая, 5	Санюкович Игорь Николаевич	Директор	тел. +7(86542) 58527; факс +7(86542) 63623; сот. +7(906)4893594; lesxoz-ipatovo@mail.ru
5.	Калаусское	государственное бюджетное учреждение Ставропольского края «Калаусский лесхоз»	44°42'46"С; 42°59'57"В; 356300, Ставропольский край, Александровский район, с. Александровское, ул. Элеваторная, 3	Обирин Алексей Григорьевич	Директор	тел. +7(86557) 21731; сот. +79283043425; kalaus.leshoz1@rambler.ru
6.	Георгиевское, Курское	государственное бюджетное учреждение Ставропольского края «Кировский лесхоз»*	44°02'11"С; 43°36'15"В; 357326, Ставропольский край, Кировский район, п. Фазанный, ул. Лесная, 4/2	Галанин Сергей Владимирович	Директор	тел. +7(87938) 32414; факс +7(87938) 63234; сот.+7(903) 4134422; leshoz@serdi.ru
7.	Кисловодское	государственное бюджетное учреждение Ставропольского края «Кисловодский лесхоз»	43°56'30"С; 42°42'43"В; 357700, Ставропольский край, г. Кисловодск, ул. Промышленная, 34	Карпов Вячеслав Иванович	Директор	тел. +7(87937) 57187; сот.+79633888811; kislles@gmail.com

1	2	3	4	5	6	7
8.	Левокумское	государственное бюджетное учреждение Ставропольского края «Левокумский лесхоз»	44°49'03"С; 44°38'46"В; 357960, Ставропольский край, Левокумский район, с. Левокумское, ул. Комарова, 23	Юнусов Иса Алиевич	Директор	тел. +7(86543) 21901; факс +7(86543) 31427; сот. +79034136380; levles009@yandex.ru
9.	Невинномысское	государственное бюджетное учреждение Ставропольского края «Невинномысский лесхоз»	44°38'59"С; 41°56'35"В; 357100, Ставропольский край, г. Невинномысск, ул. Степная, 59	Ольшанов Виктор Станиславович	Директор	тел. +7(86554) 60134; факс +7(86554) 60154; сот. +79624485169; nevles2015@mail.ru.
10.	Изобильненское, Ставропольское	государственное бюджетное учреждение Ставропольского края «Ставропольский лесхоз» **	45°02'03"С; 41°54'13"В; 355029, Ставропольский край, г. Ставрополь, Столбик Кордон Поселок	Гетманцев Виктор Васильевич	Директор	тел. +7(8652) 956576; факс +7(8652) 956578; сот. +79624084305; stavleshoz@mail.ru

*) Лесопожарное формирование ГБУ СК «Кировский лесхоз» обеспечивает выполнение работ по тушению лесных пожаров и осуществление отдельных мер пожарной безопасности в лесах, расположенных на землях лесного фонда Курского и Георгиевского лесничеств.

**) Лесопожарное формирование ГБУ СК «Ставропольский лесхоз» обеспечивает выполнение работ по тушению лесных пожаров и осуществление отдельных мер пожарной безопасности в лесах, расположенных на землях лесного фонда Изобильненского и Ставропольского лесничеств.

**2. Состав лесопожарных формирований, пожарной техники и оборудования
Силы и средства лесопожарных формирований, пожарной техники и оборудования**

№ п/п	Лесничество (лесопарк)	Участковое лесничество	Наименование организации	Количество сил пожаротушения								Техника, оборудование и средства для тушения лесных пожаров (единиц)																														
				руководители тушения лесных пожаров	летчики-наблюдатели	парашютисты-пожарные	десантники-пожарные	работники наземных служб пожаротушения (лесные пожарные)		лесопожарные автоцистерны (лесопожарные машины)	тракторы лесопожарные	бульдозеры	плуги лесные	трейлер	мотопомпы	бензопилы	воздуходувки	беспилотные летательные аппараты (комплексы)	защитительные аппараты	вертолетные водосливные устройства	авиационные пожарные емкости	трактор гусеничный	трактор колесный	пожарные автоцистерны (машины)	экскаваторы	вездеходы	грузовые машины	автобусы, вахтовки	легковые машины	тралы	пожарные емкости	ранцевые лесные огнетушители	лопаты	топоры-мотыги	радиостанции УКВ-диапазона	радиостанции КВ-диапазона	вертолеты	самолеты	специализированная гусеничная техника	лесопожарные катера, моторные лодки		
								чел.	групп																																чел.	групп
1	2	3	4	5	6	7	8	9	10	11	12	13	14	15	16	17	18	19	20	21	22	23	24	25	26	27	28	29	30	31	32	33	34	35	36	37	38	39	40	41	42	43
1.	Бештаугорское	Бештаугорское, Минераловодское	государственное бюджетное учреждение Ставропольского края «Бештаугорский лесхоз»	1	-	-	-	-	-	18	1	1	-	-	1	-	3	1	1	-	2	-	-	1	2	-	-	1	-	-	-	-	-	15	10	10	-	-	-	-	-	-
Итого по лесничеству				1	-	-	-	-	-	18	1	1	-	-	1	-	3	1	1	-	2	-	-	1	2	-	-	1	-	-	-	-	-	15	10	10	-	-	-	-	-	-
2.	Георгиевское, Курское	Георгиевское, Кумское, Курское, Степновское.	государственное бюджетное учреждение Ставропольского края «Кировский лесхоз» *	-	-	-	-	-	-	9	2	-	-	-	-	3	2	2	-	3	-	-	1	4	-	-	-	-	-	-	-	-	15	10	10	-	-	-	-	-	-	
Итого по лесничеству				1	-	-	-	-	-	9	2	-	-	-	2	-	3	2	2	-	3	-	-	1	4	-	-	2	-	-	-	-	15	10	10	-	-	-	-	-	-	

1	2	3	4	5	6	7	8	9	10	11	12	13	14	15	16	17	18	19	20	21	22	23	24	25	26	27	28	29	30	31	32	33	34	35	36	37	38	39	40	41	42	43
3.	Дивенское	Дивенское, Ипатовское, Петровское, Туркменское	государственное бюджетное учреждение Ставропольского края «Ипатовский лесхоз»	-	-	-	-	-	-	11	1	-	-	-	-	3	1	1	-	-	-	-	-	1	2	1	-	-	-	-	-	-	15	10	10	-	-	-	-	-	-	
	Итого по лесничеству			1	-	-	-	-	-	11	1	-	-	-	1	-	3	1	1	-	-	-	-	1	2	1	-	4	-	-	-	-	15	10	10	-	-	-	-	-	-	
4.	Ессентукское	Ессентукское	государственное бюджетное учреждение Ставропольского края «Ессентукский лесхоз»	-	-	-	-	-	-	8	1	-	-	-	-	3	1	1	-	-	-	-	-	1	2	-	-	-	-	-	-	-	15	10	10	-	-	-	-	-	-	
	Итого по лесничеству			1	-	-	-	-	-	8	1	1	-	-	1	-	3	1	1	-	3	-	-	1	2	-	-	1	-	-	-	-	15	10	10	-	-	-	-	-	-	
5.	Изобильненское, Ставропольское	Изобильненское, Григорополиское, Грачевское, Ставропольское.	государственное бюджетное учреждение Ставропольского края «Ставропольский лесхоз»**	-	-	-	-	-	-	9	2	-	-	-	-	3	2	2	-	-	-	-	-	1	2	-	-	2	-	-	-	-	15	20	20	-	-	-	-	-	-	
	Итого по лесничеству			1	-	-	-	-	-	9	2	1	-	-	1	-	3	2	2	-	3	-	-	1	2	-	-	2	-	-	-	-	-	20	20	-	-	-	-	-	-	-
6.	Калаусское	Калаусское, Журавское, Благодарненское	ГБУ СК «Калаусский лесхоз»	-	-	-	-	-	-	8	1	-	-	-	-	3	1	1	-	-	-	-	-	1	2	-	-	2	-	-	-	-	15	10	10	-	-	-	-	-	-	
	Итого по лесничеству			1	-	-	-	-	-	8	1	-	-	-	1	-	3	1	1	-	3	-	-	1	2	-	-	2	-	-	-	-	-	10	10	-	-	-	-	-	-	-
7.	Кисловодское	Кисловодское	государственное бюджетное учреждение Ставропольского края «Кисловодский лесхоз»	1	-	-	-	-	-	14	1	1	-	-	1	-	3	1	1	-	2	-	-	1	2	-	-	1	-	-	-	-	15	10	10	-	-	-	-	-	-	
	Итого по лесничеству			1	-	-	-	-	-	14	1	1	-	-	1	-	3	1	1	-	2	-	-	1	2	-	-	1	-	-	-	-	15	10	10	-	-	-	-	-	-	
8.	Левокумское	Аргирское, Левокумское, Нефтекумское	государственное бюджетное учреждение Ставропольского края «Левокумский лесхоз»	1	-	-	-	-	-	10	1	-	-	-	1	-	3	1	1	-	-	-	-	1	2	-	-	1	-	-	-	-	15	10	10	-	-	-	-	-	-	
	Итого по лесничеству			1	-	-	-	-	-	10	1	-	-	-	1	-	3	1	1	-	-	-	-	1	2	-	-	1	-	-	-	-	15	10	10	-	-	-	-	-	-	
9.	Невинномыс-	Невинномыс-	государствен-	1	-	-	-	-	-	16	1	-	-	-	1	-	3	1	1	-	3	-	-	1	2	-	-	1	-	-	-	-	15	10	10	-	-	-	-	-	-	

1	2	3	4	5	6	7	8	9	10	11	12	13	14	15	16	17	18	19	20	21	22	23	24	25	26	27	28	29	30	31	32	33	34	35	36	37	38	39
2.	Георгиевское	Кировский городской округ	ФГКУ «7 отряд ФПС по СК»	ППО	1	6	2	-	-	-	-	-	-	-	-	-	-	-	-	-	-	2	-	-	-	-	-	-	-	-	2	2	2	-	-	-	-	-
			ГКУ «ПАСС СК», АСС, АСФ, ПСС	АСФ	2	4	2	-	-	-	-	-	-	-	-	-	-	-	-	-	-	2	-	-	-	-	-	-	-	-	4	3	-	-	-	-	-	
		Итого по МО		ППО, АСФ	3	10	4	-	-	-	-	-	-	-	-	-	-	-	-	-	-	4	-	-	-	-	-	-	-	-	6	5	2	-	-	-	-	
		Георгиевский городской округ	ФГКУ «7 отряд ФПС по СК»	ППО	1	6	2	-	-	-	-	-	-	-	-	-	-	-	-	-	-	2	-	-	-	-	-	-	-	2	2	2	-	-	-	-	-	
			ГКУ «ПАСС СК», АСС, АСФ, ПСС	АСФ	2	4	2	-	-	-	-	-	-	-	-	-	-	-	-	-	-	2	-	-	-	-	-	-	-	-	4	2	-	-	-	-	-	
		Итого по МО		ППО, АСФ	3	10	4	-	-	-	-	-	-	-	-	-	-	-	-	-	-	4	-	-	-	-	-	-	-	-	6	4	2	-	-	-	-	
		Итого по лесничеству (Георгиевское)		ППО, АСФ	6	20	8	-	-	-	-	-	-	-	-	-	-	-	-	-	-	8	-	-	-	-	-	-	-	-	12	9	4	-	-	-	-	
3.	Дивенское	Апанасенковский муниципальный район	ФГКУ «10 отряд ФПС по СК»	ППО	1	6	1	-	-	-	-	-	-	-	-	-	-	-	-	-	-	1	-	-	-	-	-	-	-	2	-	1	-	-	-	-	-	
			ГКУ «ПАСС СК», АСС, АСФ, ПСС	АСФ	3	9	3	-	-	-	-	-	-	-	-	-	-	-	-	-	-	-	3	-	-	-	-	-	-	-	-	-	-	-	-	-	-	
		Итого по МО		ППО, АСФ	4	15	4	-	-	-	-	-	-	-	-	-	-	-	-	-	-	4	-	-	-	-	-	-	-	-	2	-	1	-	-	-	-	
		Ипатовский городской округ	ФГКУ «10 отряд ФПС по СК»	ППО	1	6	2	-	-	-	-	-	-	-	-	-	-	-	-	-	-	2	-	-	-	-	-	-	-	2	-	2	-	-	-	-	-	
			ГКУ «ПАСС СК», АСС, АСФ, ПСС	АСФ	2	7	2	-	-	-	-	-	-	-	-	-	-	-	-	-	-	2	-	-	-	-	-	-	-	-	-	-	-	-	-	-	-	
		Итого по МО		ППО, АСФ	3	13	4	-	-	-	-	-	-	-	-	-	-	-	-	-	-	4	-	-	-	-	-	-	-	-	2	-	2	-	-	-	-	
		Петровский городской округ	ФГКУ «10 отряд ФПС по СК»	ППО	1	3	1	-	-	-	-	-	-	-	-	-	-	-	-	-	-	1	-	-	-	-	-	-	-	10	3	2	-	-	-	-	-	
			ГКУ «ПАСС СК», АСС, АСФ, ПСС	АСФ	5	21	5	-	-	-	-	-	-	-	-	-	-	-	-	-	-	4	-	-	-	-	1	-	-	40	12	-	-	-	-	-	-	
		Итого по МО		ППО, АСФ	6	24	6	-	-	-	-	-	-	-	-	-	-	-	-	-	-	5	-	-	-	-	1	-	-	50	15	2	-	-	-	-	-	
		Туркменский	ФГКУ «10	ППО	1	6	1	-	-	-	-	-	-	-	-	-	-	-	-	-	-	1	-	-	-	-	-	-	-	2	-	1	-	-	-	-	-	

1	2	3	4	5	6	7	8	9	10	11	12	13	14	15	16	17	18	19	20	21	22	23	24	25	26	27	28	29	30	31	32	33	34	35	36	37	38	39	
		муниципальный район	отряд ФПС по СК» ГКУ «ПАСС СК», АСС, АСФ, ПСС	АСФ	3	26	3	-	-	-	-	-	-	-	-	-	-	-	-	-	-	4	-	-	-	-	-	-	-	-	-	-	-	-	-	-	-	-	
		Итого по МО		ППО, АСФ	4	32	4	-	-	-	-	-	-	-	-	-	-	-	-	-	-	5	-	-	-	-	-	-	-	-	2		1	-	-	-	-	-	
		Итого по лесничеству (Дивенское)		ППО, АСФ	16	84	18	-	-	-	-	-	-	-	-	-	-	-	-	-	-	18	-	-	-	-	1	-	-	-	56	15	6	-	-	-	-	-	
4.	Изобильненское	Изобильненский городской округ	ФГКУ «5 отряд ФПС по СК» ГКУ «ПАСС СК», АСС, АСФ, ПСС	ППО	1	12	2	-	-	-	-	-	-	-	-	-	-	-	-	-	-	2	-	-	-	-	1	-	-	-	2	-	5	-	-	-	-	-	
				АСФ	4	20	5	-	-	-	-	1	-	-	-	-	-	-	-	-	-	3	-	-	-	2	-	-	-	-	-	-	-	4	-	-	-	-	-
		Итого по МО		ППО, АСФ	5	32	7	-	-	-	-	1	-	-	-	-	-	-	-	-	-	5	-	-	-	3	-	-	-	2	-	9	-	-	-	-	-	-	-
		Новоалександровский городской округ	ФГКУ «5 отряд ФПС по СК» ГКУ «ПАСС СК», АСС, АСФ, ПСС	ППО	1	16	2	-	-	-	-	-	-	-	-	-	-	-	-	-	-	2	-	-	-	1	-	-	-	2	-	7	-	-	-	-	-	-	-
				АСФ	2	5	2	-	-	-	-	-	-	-	-	-	-	-	-	-	-	2	-	-	-	-	-	-	-	-	-	-	-	-	-	-	-	-	-
		Итого по МО		ППО, АСФ	3	21	4	-	-	-	-	-	-	-	-	-	-	-	-	-	-	4	-	-	-	1	-	-	-	2	-	7	-	-	-	-	-	-	-
		Красногвардейский муниципальный район	ФГКУ «5 отряд ФПС по СК» ГКУ «ПАСС СК», АСС, АСФ, ПСС	ППО	1	12	2	-	-	-	-	-	-	-	-	-	-	-	-	-	-	2	-	-	-	1	-	-	-	2	-	3	-	-	-	-	-	-	-
				АСФ	2	4	2	-	-	-	-	-	-	-	-	-	-	-	-	-	-	2	-	-	-	-	-	-	-	-	-	-	-	-	-	-	-	-	-
		Итого по МО		ППО, АСФ	3	16	4	-	-	-	-	-	-	-	-	-	-	-	-	-	-	4	-	-	-	1	-	-	-	2	-	3	-	-	-	-	-	-	-
		Труновский муниципальный район	ФГКУ «5 отряд ФПС по СК» ГКУ «ПАСС СК», АСС	ППО	1	12	2	-	-	-	-	-	-	-	-	-	-	-	-	-	-	1	-	-	-	1	-	-	-	2	-	5	-	-	-	-	-	-	-
				АСФ	2	6	2	-	-	-	-	-	-	-	-	-	-	-	-	-	-	2	-	-	-	-	-	-	-	-	-	-	-	-	-	-	-	-	-
		Итого по МО		ППО, АСФ	3	18	4	-	-	-	-	-	-	-	-	-	-	-	-	-	-	3	-	-	-	1	-	-	-	2	-	5	-	-	-	-	-	-	-
		Итого по лесничеству (Изобильненское)		ППО, АСФ	14	87	19	-	-	-	-	1	-	-	-	-	-	-	-	-	-	16	-	-	-	6	-	-	-	8	-	24	-	-	-	-	-	-	-

1	2	3	4	5	6	7	8	9	10	11	12	13	14	15	16	17	18	19	20	21	22	23	24	25	26	27	28	29	30	31	32	33	34	35	36	37	38	39
Итого по лесничеству (Курское)				ППО, АСФ	7	24	7	-	-	-	-	-	-	-	-	-	-	-	-	-	-	10	-	-	-	-	-	-	-	-	-	-	-	-	-	-	-	-
7.	Левокумское	Левокумский муниципальный район	ФГКУ «8 отряд ФПС по СК» ГКУ «ПАСС СК», АСС, АСФ, ПСС	ППО	1	10	1	-	-	-	-	-	-	-	-	-	-	-	-	-	-	2	-	-	-	-	-	-	-	-	10	-	2	-	-	-	-	
				АСФ	1	2	1	-	-	-	-	-	-	-	-	-	-	-	-	-	-	1	-	-	-	-	-	-	-	-	5	-	1	-	-	-	-	
		Итого по МО		ППО, АСФ	2	12	2	-	-	-	-	-	-	-	-	-	-	-	-	-	-	3	-	-	-	-	-	-	-	-	15	-	3	-	-	-	-	
	Нефтекумское	Нефтекумский городской округ	ФГКУ «8 отряд ФПС по СК» ГКУ «ПАСС СК», АСС, АСФ, ПСС	ППО	1	7	1	-	-	-	-	-	-	-	-	-	-	-	-	-	-	1	-	-	-	-	-	-	-	-	2	-	1	-	-	-	-	
				АСФ	-	-	-	-	-	-	-	-	-	-	-	-	-	-	-	-	-	-	-	-	-	-	-	-	-	-	-	-	-	-	-	-	-	
		Итого по МО		ППО, АСФ	1	7	1	-	-	-	-	-	-	-	-	-	-	-	-	-	-	1	-	-	-	-	-	-	-	-	2	-	1	-	-	-	-	
	Арзгирское	Арзгирский муниципальный район	ФГКУ «8 отряд ФПС по СК» ГКУ «ПАСС СК», АСС, АСФ, ПСС	ППО	1	10	3	-	-	-	-	-	-	-	-	-	-	-	-	-	-	3	-	-	-	-	-	-	-	-	-	4	-	-	-	-	-	
				АСФ	1	8	1	-	-	-	-	-	-	-	-	-	-	-	-	-	-	-	-	-	-	-	2	-	-	-	-	2	-	-	-	-	-	
		Итого по МО		ППО, АСФ	2	18	4	-	-	-	-	-	-	-	-	-	-	-	-	-	-	3	-	-	-	-	2	-	-	-	-	6	-	-	-	-	-	
Итого по лесничеству (Левокумское)				ППО, АСФ	5	37	7	-	-	-	-	-	-	-	-	-	-	-	-	-	-	7	-	-	-	-	2	-	-	-	17	-	10	-	-	-	-	
8.	Невинномысское	Андроповский муниципальный район	ФГКУ «4 отряд ФПС по СК» ГКУ «ПАСС СК», АСС, АСФ, ПСС	ППО	1	4	1	-	-	-	-	-	-	-	-	-	-	-	-	-	-	1	-	-	-	-	-	-	-	-	-	-	-	-	-	-	-	
				АСФ	5	17	5	-	-	-	-	-	-	-	-	-	-	-	-	-	-	4	-	-	-	1	-	-	-	-	-	3	-	-	-	-	-	
		Итого по МО		ППО, АСФ	6	21	6	-	-	-	-	-	-	-	-	-	-	-	-	-	-	5	-	-	-	-	1	-	-	-	-	3	-	-	-	-	-	
		Кочубеевский муниципальный район	ФГКУ «4 отряд ФПС по СК» ГКУ «ПАСС СК», АСС, АСФ, ПСС	ППО	2	10	3	-	-	-	-	-	-	-	-	-	-	-	-	-	-	3	-	-	-	-	-	-	-	-	-	-	-	-	-	-	-	
				АСФ	5	18	5	-	-	-	-	-	-	-	-	-	-	-	-	-	-	4	-	-	-	1	-	-	-	-	-	4	-	-	-	-	-	

1	2	3	4	5	6	7	8	9	10	11	12	13	14	15	16	17	18	19	20	21	22	23	24	25	26	27	28	29	30	31	32	33	34	35	36	37	38	39
		Итого по МО		ППО, АСФ	7	28	8	-	-	-	-	-	-	-	-	-	-	-	-	-	-	7	-	-	-	-	1	-	-	-	-	-	4	-	-	-	-	-
		Итого по лесничеству (Невинномысское)		ППО, АСФ	13	49	14	-	-	-	-	-	-	-	-	-	-	-	-	-	-	12	-	-	-	-	2	-	-	-	-	-	7	-	-	-	-	-
9.	Нижне-Кумское	Буденновский муниципальный район	ФГКУ «8 отряд ФПС по СК» ГКУ «ПАСС СК», АСС, АСФ, ПСС	ППО	1	10	3	-	-	-	-	-	-	-	-	-	-	-	-	-	-	2	-	-	-	-	1	-	-	-	2	-	6	-	-	-	-	-
				АСФ	2	8	2	-	-	-	-	1	-	-	-	-	-	-	-	-	-	-	1	-	-	-	1	-	-	-	1	-	5	-	-	-	-	-
		Итого по МО		ППО, АСФ	3	18	5	-	-	-	-	1	-	-	-	-	-	-	-	-	-	-	3	-	-	-	2	-	-	-	3	-	11	-	-	-	-	-
		Советский городской округ	ФГКУ «8 отряд ФПС по СК» ГКУ «ПАСС СК», АСС, АСФ, ПСС	ППО	1	8	1	-	-	-	-	-	-	-	-	-	-	-	-	-	-	-	3	-	-	-	-	-	-	-	-	-	4	-	-	-	-	-
				АСФ	1	2	1	-	-	-	-	-	-	-	-	-	-	-	-	-	-	-	1	-	-	-	-	-	-	-	-	-	1	-	-	-	-	-
		Итого по МО		ППО, АСФ	2	10	2	-	-	-	-	-	-	-	-	-	-	-	-	-	-	-	4	-	-	-	-	-	-	-	-	-	5	-	-	-	-	-
		Итого по лесничеству (Нижне-Кумское)		ППО, АСФ	5	28	7	-	-	-	-	1	-	-	-	-	-	-	-	-	-	-	7	-	-	-	2	-	-	-	3	-	16	-	-	-	-	-
10.	Ставропольское	Грачевский муниципальный район	ФГКУ «10 отряд ФПС по Ставропольскому краю» ГКУ «ПАСС СК», АСС, АСФ, ПСС	ППО	1	6	1	-	-	-	-	-	-	-	-	-	-	-	-	-	-	-	1	-	-	-	-	-	-	-	2	-	1	-	-	-	-	-
				АСФ	5	52	10	-	-	-	-	-	-	-	-	-	-	-	-	-	-	-	5	-	-	-	1	-	-	-	-	-	-	-	-	-	-	-
		Итого по МО		ППО, АСФ	6	58	11	-	-	-	-	-	-	-	-	-	-	-	-	-	-	-	6	-	-	-	1	-	-	-	2	-	1	-	-	-	-	-
		Шпаковский муниципальный район	ФГКУ «3 отряд ФПС по Ставропольскому краю» ГКУ «ПАСС СК», АСС, АСФ, ПСС	ППО	6	64	14	-	-	-	-	-	-	-	-	-	-	-	-	-	-	-	14	-	-	-	-	-	-	-	28	-	7	-	-	-	-	-
				АСФ	4	50	10	-	-	-	-	-	-	-	-	-	-	-	-	-	-	-	5	-	-	2	-	-	-	-	-	-	-	-	-	-	-	-
		Итого по МО		ППО, АСФ	10	114	24	-	-	-	-	-	-	-	-	-	-	-	-	-	-	-	19	-	-	2	-	-	-	-	28	-	7	-	-	-	-	-

1	2	3	4	5	6	7	8	9	10	11	12	13	14	15	16	17	18	19	20	21	22	23	24	25	26	27	28	29	30	31	32	33	34	35	36	37	38	39	
Итого по лесничеству (Ставропольское)				ППО, АСФ	16	101	21	-	-	-	-	-	-	-	-	-	-	-	-	-	-	16	-	-	2	-	1	-	-	-	22	10	21	-	-	-	-	-	
Итого по Ставропольскому краю				ППО, АСФ	115	623	141	-	-	-	-	-	6	8	4	-	-	-	-	-	-	-	129	-	3	2	-	37	-	-	30	160	56	191	1	-	-	-	-

*) На территории Бештаугорского, Ессентукского, Кисловодского лесничеств, Кисловодского национального парка, привлекаются силы и средства пожарной охраны и аварийно-спасательных формирований местных гарнизонов расположенных на территории Кавказских Минеральных Вод.

1	2	3	4	5	6	7	8	9	10	11	12	13	14	15	16	17	18	19	20	21	22	23	24	25	26	27	28	29	30	31	32	33	34	35	36	
	пер. Молодежный, 8 (арендатор) СПК племзавод «Восток», Степновский район, п. Верхнестепной	Степновское	10	1	-	-	-	-	-	-	-	-	-	-	-	-	-	-	-	-	-	-	-	-	-	-	-	-	-	-	-	-	-	-	-	-
	СПК колхоз «Иргаклинский» Степновский район, с. Иргаклы	Степновское	10	1	-	-	-	-	-	-	-	-	-	-	-	-	-	-	-	-	-	-	-	-	-	-	-	-	-	-	-	-	-	-	-	
	Итого по Курскому лесничеству:		10	12	-	-	-	1	-	1	1	-	-	1	-	-	-	1	-	-	1	-	-	-	-	-	7	5	20	5	-	-	-	-	-	
9.	МУП КХ с. Арзгир, ул. Кирова, 85	Арзгирское	4	1	-	-	1	-	-	-	-	-	-	-	-	-	-	1	-	-	-	-	-	-	-	-	-	-	-	-	-	-	-	-	-	
	Администрация Арзгирского с/совета, с. Арзгир, ул. П.Базалеева, 2	Арзгирское	2	1	-	-	-	-	-	-	-	-	-	-	-	-	-	1	-	-	-	1	-	-	-	-	-	-	-	-	-	-	-	-	-	
	ООО ЖКХ «Левокумского района», с. Левокумское, ул. Ленина, д. 86	Левокумское	2	1	-	-	1	-	-	-	-	-	-	-	-	-	-	-	-	-	-	2	-	-	-	-	-	-	-	-	-	-	-	-	-	
	МУК «Коммуналбыт ЛВК», с. Левокумское, ул. Пролетарская, 15 «а»	Левокумское	3	1	-	-	-	-	-	-	-	-	-	-	-	-	-	-	-	-	-	2	-	-	-	2	-	-	-	-	-	-	-	-	-	
	МО с. Левокумского ул. Пушкина 143	Левокумское	8	1	-	-	-	-	-	-	-	-	-	-	-	-	-	2	-	-	-	-	-	-	-	-	-	6	-	-	-	-	-	-	-	
	ЗАО «Левокумское» Левокумский район п. Новокумский ул. Ленина 2	Левокумское	4	1	-	-	-	-	-	-	-	-	-	-	-	-	-	-	1	-	-	-	-	-	-	-	-	-	-	-	-	-	-	-	-	
	ООО «Агрофирма КИЦ» Нефтекумский городской округ, х. Андрей Курган, ул. Кольцевая 9. (арендатор)	Нефтекумское	3	1	-	-	-	-	-	-	1	-	-	-	-	-	-	3	-	-	-	1	-	-	-	3	5	-	3	-	-	-	-	-	-	
	Итого по Левокумскому лесничеству		26	7	-	-	2	-	-	-	1	-	-	-	-	-	-	7	1	-	-	6	-	-	-	5	5	6	3	-	-	-	-	-		
10.	ООО «Барсуковская ПМК» Ставропольский край, Кочубеевский район ст. Барсуковская ул. Островная, 11	Невинномысское	1	1	-	-	1	-	-	-	-	-	-	-	-	-	-	-	-	-	-	-	-	-	-	-	-	-	-	-	-	-	-	-	-	
	ООО «ОПОРХ», Ставропольский край, Кочубеевский район, с. Кочубеевское, ул. Балахонова, 1 а, (арендатор)	Невинномысское	5	1	-	-	-	1	-	1	-	-	-	1	-	-	-	1	-	-	1	-	-	-	-	-	5	20	5	-	-	-	-	-	-	
	Администрация Крымгиреевского сельсовета Андропов-	Курсавское	10	1	-	-	-	-	-	1	-	-	-	-	-	-	-	-	-	-	-	-	-	-	1	-	10	2	2	-	-	-	-	-	-	

1	2	3	4	5	6	7	8	9	10	11	12	13	14	15	16	17	18	19	20	21	22	23	24	25	26	27	28	29	30	31	32	33	34	35	36	
	д.16 МУП «Коммунальщик» 356205 Ставропольский край, Шпаковский район, с.Сенгелеевское, ул. Ленина, стр. 2	Ставропольское	1	1	-	-	-	-	-	-	-	-	-	-	-	-	1	-	-	-	-	-	-	-	1	-	-	-	-	-	-	-	-	-	-	-
	ГКУ «Дирекция особо охраняемых природных территорий Ставропольского края» 355008 г. Ставрополь, ул. Гражданская, 9 (арендатор)	Ставропольское	4	1	-	-	-	-	1	-	-	-	-	-	-	-	-	-	-	1	-	-	-	-	-	4	4	-	-	-	-	-	-	-	-	
	Итого по Ставропольскому лесничеству		9	5	-	-	-	1	-	1	-	-	-	-	-	-	4	1	-	1	-	-	-	1	-	3	4	4	-	-	-	-	-	-	-	
	Итого по Ставропольскому краю		294	68	-	-	10	6	-	5	3	7	-	2	-	1	27	17	6	8	20	1	5	0	28	39	119	32	-	-	-	-	-	-	-	
	в том числе:																																			
	СИС арендаторов		27	8	-	-	2	-	4	3	-	-	2	-	-	5	-	-	4	1	-	-	-	7	28	68	26	-	-	-	-	-	-	-	-	
	СИС прочие		267	60	-	-	10	4	-	1	-	7	-	-	-	1	22	17	6	4	19	1	5	-	21	11	51	6	-	-	-	-	-	-	-	

*) Граждан и юридических лиц, осуществляющих использование лесов, расположенных на землях лесного фонда на территории Ставропольского края, которые в соответствии с требованиями лесного законодательства обязаны содержать пожарные формирования для обеспечения охраны лесов от пожаров, включая тушение лесных пожаров на используемых ими участках лесного фонда, в Ставропольском крае нет.

В соответствии с заключенными Соглашениями о взаимодействии, к тушению лесных пожаров в пожароопасном сезоне 2019 года планируется привлечение противопожарной техники, оборудования и инвентаря 8 крупных лесопользователей, площадь арендованных лесных участков которых составляет 83,7 % от общей площади земель лесного фонда, на которых осуществляется использование лесов (8331,7 га), что составляет 6,1 % от общей площади лесов, расположенных на землях лесного фонда, на территории Ставропольского края. Объем планируемых к привлечению сил и средств арендаторов составляет: 27 человек, 10 единиц техники, 140 единиц противопожарного оборудования и инвентаря. Граждане и юридические лица, осуществляющие использование лесов, расположенных на землях лесного фонда, на территории Ставропольского края на незначительных площадях лесного фонда, в соответствии со ст. 53.4 Лесного кодекса Российской Федерации, обеспечивают недопущение распространения лесных пожаров, на лесных участках, находящихся в их пользовании, противопожарное обустройство лесных участков, содержат необходимый пожарный инвентарь и осуществляют противопожарную агитацию, в соответствии с проектами освоения лесов.

**) Привлечение сил и средств организаций, не осуществляющих использование лесов, для тушения лесных пожаров в лесах, расположенных на землях лесного фонда на территории Ставропольского края осуществляется в соответствии с Порядком привлечения сил и средств пожаротушения до введения режима «Чрезвычайная ситуация» в лесах, или в период действия режима «Чрезвычайная ситуация» в лесах, установленными Планами тушения лесных пожаров на территории лесничеств. Непосредственное привлечение сил и средств организаций, не осуществляющих использование лесов, осуществляется руководителем ГБУ СК (лесхоз) на основании заключенных Соглашений (договоров) о взаимодействии. Объем планируемых к привлечению сил и средств организаций, не осуществляющих использование лесов составляет: 267 человек, 85 единиц техники, 101 единица противопожарного оборудования и инвентаря.

5. Порядок привлечения и использования лесопожарных формирований, подразделений пожарной охраны и аварийно-спасательных формирований, иных юридических лиц, которые могут быть привлечены в установленном порядке к тушению лесных пожаров, в соответствии с уровнем пожарной опасности в лесах

Класс пожарной опасности	Уровень пожарной опасности	Мероприятия	Ответственные за привлечение				Силы (человек)	Средства (единиц)	
			наименование организации	Ф.И.О. ответственного лица	должность ответственного лица	контактные данные		оборудование	техника
1	2	3	4	5	6	7	8	9	10
I	Пожарная опасность отсутствует	Лесопожарные формирования, их пожарная техника и оборудование находятся в полной готовности*	государственные бюджетные учреждения (лесхозы)	в соответствии с таблицей 4 раздела I, таблицами 1 и 2 раздела III, таблицей 1 раздела V настоящего сводного плана	в соответствии с таблицей 4 раздела I, таблицами 1 и 2 раздела III, таблицей 1 раздела V настоящего сводного плана	в соответствии с таблицей 4 раздела I, таблицами 1 и 2 раздела III, таблицей 1 раздела V настоящего сводного плана	118	1204	136
		Наземное патрулирование осуществляется в местах проведения огнеопасных работ и в местах массового отдыха граждан, пребывающих в лесах	государственные бюджетные учреждения (лесхозы)	в соответствии с таблицей 4 раздела I, таблицами 1 и 2 раздела III настоящего сводного плана	в соответствии с таблицей 4 раздела I, таблицами 1 и 2 раздела III настоящего сводного плана	в соответствии с таблицей 4 раздела I, таблицами 1 и 2 раздела III настоящего сводного плана	118	1204	136
		Тушение возникающих лесных пожаров производится силами и средствами лесо-	государственные бюджетные учреждения (лесхозы)	в соответствии с таблицей 4 раздела I, таблицами 1 и 2 раздела	в соответствии с таблицей 4 раздела I, таблицами 1 и 2	в соответствии с таблицей 4 раздела I, таблицами 1 и 2	118	1204	136

1	2	3	4	5	6	7	8	9	10
		пожарных формирований в соответствии с действующими правилами тушения лесных пожаров Лица, использующие леса, принимают необходимые меры по недопущению распространения лесных пожаров, на лесных участках, находящихся в их пользовании.	государственные казенные учреждения (лесхозы)	III настоящего сводного плана в соответствии с таблицей 4 раздела I настоящего сводного плана	раздела III настоящего сводного плана в соответствии с таблицей 4 раздела I настоящего сводного плана	III настоящего сводного плана в соответствии с таблицей 4 раздела I настоящего сводного плана	-	-	-
II	Низкая пожарная опасность	Лесопожарные формирования, их пожарная техника и оборудование находятся в полной готовности*	государственные бюджетные учреждения (лесхозы)	в соответствии с таблицей 4 раздела I, таблицами 1 и 2 раздела III настоящего сводного плана	в соответствии с таблицей 4 раздела I, таблицами 1 и 2 раздела III настоящего сводного плана	в соответствии с таблицей 4 раздела I, таблицами 1 и 2 раздела III настоящего сводного плана	118	1204	136
		Проведение наземного патрулирования на лесных участках I и II класса природной пожарной опасности, в местах огнеопасных работ, а также в местах массового отдыха граждан не менее одного раза с 11 до 17 часов.	государственные бюджетные учреждения (лесхозы)	в соответствии с таблицей 4 раздела I, таблицами 1 и 2 раздела III настоящего сводного плана	в соответствии с таблицей 4 раздела I, таблицами 1 и 2 раздела III настоящего сводного плана	в соответствии с таблицей 4 раздела I, таблицами 1 и 2 раздела III настоящего сводного плана	118	1204	136

1	2	3	4	5	6	7	8	9	10
		Авипатрулирование проводится через 1 - 2 дня, а при наличии пожаров ежедневно**	-	-	-	-	-	-	-
		Ведение дежурства на пожарных наблюдательных пунктах, не оборудованных автоматическими системами наблюдения, осуществляется в 10, 13, 16 и 19 часов***	-	-	-	-	-	-	-
		Тушение возникающих лесных пожаров производится силами и средствами лесопожарных формирований в соответствии с действующими правилами тушения лесных пожаров	государственные бюджетные учреждения (лесхозы)	в соответствии с таблицей 4 раздела I, таблицами 1 и 2 раздела III настоящего сводного плана	в соответствии с таблицей 4 раздела I, таблицами 1 и 2 раздела III настоящего сводного плана	в соответствии с таблицей 4 раздела I, таблицами 1 и 2 раздела III настоящего сводного плана	118	1204	136
		Лица, использующие леса, принимают необходимые меры по недопущению распространения лесных пожаров, на лесных участках, находящихся в их пользовании.	государственные казенные учреждения (лесничества)	в соответствии с таблицей 4 раздела I настоящего сводного плана	в соответствии с таблицей 4 раздела I настоящего сводного плана	в соответствии с таблицей 4 раздела I настоящего сводного плана	-	-	-

1	2	3	4	5	6	7	8	9	10
Ш	Средняя пожарная опасность	Лесопожарные формирования, их пожарная техника и оборудование находятся в полной готовности*	государственные бюджетные учреждения (лесхозы)	в соответствии с таблицей 4 раздела I, таблицами 1 и 2 раздела III, таблицей 1 раздела V настоящего сводного плана	в соответствии с таблицей 4 раздела I, таблицами 1 и 2 раздела III, таблицей 1 раздела V настоящего сводного плана	в соответствии с таблицей 4 раздела I, таблицами 1 и 2 раздела III, таблицей 1 раздела V настоящего сводного плана	118	1204	136
		Ежедневное однократное авиапатрулирование, а при наличии пожаров двукратное**	-	-	-	-	-	-	-
		Проведение наземного патрулирования на территориях, отнесённых к I - III-м классам природной пожарной опасности не менее 2 раз с 10 до 19 часов. ведётся дежурство на пожарных наблюдательных пунктах, не оборудованных автоматическими системами наблюдения, не реже одного раза в два часа с 10 до 20 часов***	государственные бюджетные учреждения (лесхозы)	в соответствии с таблицей 4 раздела I, таблицами 1 и 2 раздела III настоящего сводного плана	в соответствии с таблицей 4 раздела I, таблицами 1 и 2 раздела III настоящего сводного плана	в соответствии с таблицей 4 раздела I, таблицами 1 и 2 раздела III настоящего сводного плана	118	1204	136

1	2	3	4	5	6	7	8	9	10
		Тушение возникающих лесных пожаров производится силами и средствами лесопожарных формирований в соответствии с действующими правилами тушения лесных пожаров	государственные бюджетные учреждения (лесхозы)	в соответствии с таблицей 4 раздела I, таблицами 1 и 2 раздела III настоящего сводного плана	в соответствии с таблицей 4 раздела I, таблицами 1 и 2 раздела III настоящего сводного плана	в соответствии с таблицей 4 раздела I, таблицами 1 и 2 раздела III настоящего сводного плана	118	1204	136
		При необходимости к тушению лесных пожаров руководителями тушения лесных пожаров лесхозов могут привлекаться силы и средства арендаторов, граждан, юридических лиц различных форм собственности, зарегистрированных на территории Ставропольского края, на основании заключенных лесхозами двухсторонних Соглашений (договоров) о взаимодействии	государственные бюджетные учреждения (лесхозы)	в соответствии с таблицей 4 раздела I, таблицами 1 и 2 раздела III настоящего сводного плана	в соответствии с таблицей 4 раздела I, таблицами 1 и 2 раздела III настоящего сводного плана	в соответствии с таблицей 4 раздела I, таблицами 1 и 2 раздела III настоящего сводного плана	24	241	95

1	2	3	4	5	6	7	8	9	10
		Лица, использующие леса, принимают необходимые меры по недопущению распространения лесных пожаров, на лесных участках, находящихся в их пользовании	государственные казенные учреждения (лесничества)	в соответствии с таблицей 4 раздела I настоящего сводного плана	в соответствии с таблицей 4 раздела I настоящего сводного плана	в соответствии с таблицей 4 раздела I настоящего сводного плана	-	-	-
		При необходимости в установленном порядке вводится особый противопожарный режим и запрет на осуществление всех видов деятельности в лесах (лесо-сечные работы, проведение мероприятий, охота и т.п.), за исключением работ по охране лесов от пожаров	главы муниципальных образований и председатели комиссий по чрезвычайным ситуациям и пожарной безопасности муниципальных образований Ставропольского края	в соответствии с таблицами 4 и 5 раздела I настоящего сводного плана	в соответствии с таблицами 4 и 5 раздела I настоящего сводного плана	в соответствии с таблицами 4 и 5 раздела I настоящего сводного плана	-	-	-
		Оперативные штабы по охране лесов от пожаров при наличии обстоятельств, соответствующих введению режима чрезвычайной ситуации в лесах, возникшего вследствие	минприроды края	Ковалева Татьяна Семеновна	заместитель министра	+7(8652) 944199; +7(8652) 947341; forest@ mpr26.ru	-	-	-

1	2	3	4	5	6	7	8	9	10
		лесных пожаров, направляют соответствующее обращение в комиссии по предупреждению и ликвидации чрезвычайных ситуаций и обеспечению пожарной безопасности соответствующего уровня Усиливается интенсивность проведения противопожарной пропаганды в средствах массовой информации	государственные казенные учреждения (лесничества), главы муниципальных образований и председатели комиссий по чрезвычайным ситуациям и пожарной безопасности муниципальных образований края	в соответствии с таблицами 4 и 5 раздела I настоящего сводного плана	в соответствии с таблицами 4 и 5 раздела I настоящего сводного плана	в соответствии с таблицами 4 и 5 раздела I настоящего сводного плана	-	-	-
IV	Высокая пожарная опасность	Лесопожарные формирования, их пожарная техника и оборудование находятся в полной готовности*	государственные бюджетные учреждения (лесхозы)	в соответствии с таблицей 4 раздела I, таблицами 1 и 2 раздела III, таблицей 1 раздела V настоящего	в соответствии с таблицей 4 раздела I, таблицами 1 и 2 раздела III, таблицей 1 раздела V настоящего	в соответствии с таблицей 4 раздела I, таблицами 1 и 2 раздела V настоящего	118	1204	136

1	2	3	4	5	6	7	8	9	10
		Проводится наземное патрулирование на лесных участках не менее 3 раз с 8 до 20 часов. Ведётся дежурство на пожарных наблюдательных пунктах, не оборудованных автоматическими системами наблюдения, не реже одного раза в час с 9 до 21 часа Проводится двукратное авиапатрулирование, а при наличии пожаров – трехкратное**	государственные бюджетные учреждения (лесхозы)	сводного плана в соответствии с таблицей 4 раздела I, таблицами 1 и 2 раздела III настоящего сводного плана	сводного плана в соответствии с таблицей 4 раздела I, таблицами 1 и 2 раздела III настоящего сводного плана	сводного плана в соответствии с таблицей 4 раздела I, таблицами 1 и 2 раздела III настоящего сводного плана	118	1204	136
		Тушение возникающих лесных пожаров производится силами и средствами лесопожарных формирований в соответствии с действующими правилами тушения лесных пожаров При необходимости к тушению лесных пожаров руководи-	государственные бюджетные учреждения (лесхозы)	в соответствии с таблицей 4 раздела I, таблицами 1, 2, 4 раздела III настоящего сводного плана	в соответствии с таблицей 4 раздела I, таблицами 1, 2, 4 раздела III настоящего сводного плана	в соответствии с таблицей 4 раздела I, таблицами 1, 2, 4 раздела III настоящего сводного плана	118	1204	136
			государственные бюджетные учреждения	в соответствии с таблицей 4 раздела I, таблица-	в соответствии с таблицей 4 раздела I, таб-	в соответствии с таблицей 4 раздела I, таб-	24	241	95

1	2	3	4	5	6	7	8	9	10
		телями тушения лесных пожаров лесхозов могут привлекаться силы и средства арендаторов, граждан, юридических лиц различных форм собственности, зарегистрированных на территории Ставропольского края, на основании заключенных лесхозами двухсторонних Соглашений (договоров) о взаимодействии	(лесхозы)	ми 1 и 4 раздела III настоящего сводного плана	лицами 1 и 4 раздела III настоящего сводного плана	ми 1 и 4 раздела III настоящего сводного плана			
		Лица, использующие леса, принимают необходимые меры по недопущению распространения лесных пожаров, на лесных участках, находящихся в их пользовании	государственные казенные учреждения (лесничества)	в соответствии с таблицей 4 раздела I, таблицами 1 и 2 раздела III настоящего сводного плана	в соответствии с таблицей 4 раздела I, таблицами 1 и 2 раздела III настоящего сводного плана	в соответствии с таблицей 4 раздела I, таблицами 1 и 2 раздела III настоящего сводного плана	-	-	-
		При необходимости используется резерв сил и средств пожаротушения субъекта Российской Федерации.	главное управление МЧС России по Ставропольскому краю	Иваницкий Александр Николаевич	начальник Главного управления МЧС России по Ставропольскому краю, ге-	+7(8652) 240582; факс+7(8652)75 9655; 355000, г. Ставрополь,	697	443	181

1	2	3	4	5	6	7	8	9	10
		При необходимости вводится режим ограничения пребывания граждан в лесах и въезда в них транспортных средств	минприроды края	Хлопянов Андрей Георгиевич	нерал - лейтенант внутренней службы министр природных ресурсов и охраны окружающей среды Ставропольского рая	ул. 8 Марта, 164. +7(8652) 947344; факс+7(8652) 947307; mprsk@estav.ru	-	-	-
		В установленном порядке вводится особый противопожарный режим и запрет на осуществление всех видов деятельности в лесах (лесосечные работы, проведение мероприятий, охота и т.п.), за исключением работ по охране лесов от пожаров	главы муниципальных образований и председатели комиссий по чрезвычайным ситуациям и пожарной безопасности муниципальных образований Ставропольского края,	в соответствии с таблицей 4 и 5 раздела I настоящего сводного плана	в соответствии с таблицей 4 и 5 раздела I настоящего сводного плана	в соответствии с таблицей 4 и 5 раздела I настоящего сводного плана	-	-	-

1	2	3	4	5	6	7	8	9	10
		Оперативные штабы по охране лесов от пожаров при наличии обстоятельств, соответствующих введению режима чрезвычайной ситуации в лесах, возникшего вследствие лесных пожаров, направляют соответствующее обращение в комиссии по предупреждению и ликвидации чрезвычайных ситуаций и обеспечению пожарной безопасности соответствующего уровня	минприроды края	Ковалева Татьяна Семеновна	заместитель министра	+7(8652) 944199; +7(8652) 947341; forest@mpr26.ru	-	-	-
		Проведение противопожарной пропаганды в средствах массовой информации осуществляется не реже 1 раза в день	государственные казенные учреждения (лесничества), главы муниципальных образований и председатели комиссий по чрезвычайным ситуациям и пожарной безопасности муници-	в соответствии с таблицей 4 и 5 раздела I настоящего сводного плана	в соответствии с таблицей 4 и 5 раздела I настоящего сводного плана	в соответствии с таблицей 4 и 5 раздела I настоящего сводного плана	-	-	-

1	2	3	4	5	6	7	8	9	10
		В лесничествах обеспечивается ежедневное круглосуточное дежурство из числа ответственных лиц	пальных образований Ставропольского края государственные казенные учреждения (лесничества)	в соответствии с таблицей 4 раздела I настоящего сводного плана	в соответствии с таблицей 4 раздела I настоящего сводного плана	в соответствии с таблицей 4 раздела I настоящего сводного плана	-	-	-
V	Чрезвычайная пожарная опасность	Лесопожарные формирования, их пожарная техника и оборудование находятся в полной готовности*	государственные бюджетные учреждения (лесхозы)	в соответствии с таблицей 4 раздела I, таблицами 1 и 2 раздела III, таблицей 1 раздела V настоящего сводного плана	в соответствии с таблицей 4 раздела I, таблицами 1 и 2 раздела III, таблицей 1 раздела V настоящего сводного плана	в соответствии с таблицей 4 раздела I, таблицами 1 и 2 раздела V настоящего сводного плана	118	1204	136
		Ведётся дежурство на пожарных наблюдательных пунктах, не оборудованных автоматическими системами наблюдения, не реже одного раза в час с 06 до 24 часов***	-	-	-	-	-	-	-
		В лесничествах обеспечивается ежедневное круглосуточное дежурство из числа ответственных лиц	государственные казенные учреждения (лесничества)	в соответствии с таблицей 4 раздела I настоящего сводного плана	в соответствии с таблицей 4 раздела I настоящего сводного плана	в соответствии с таблицей 4 раздела I настоящего сводного плана	-	-	-

1	2	3	4	5	6	7	8	9	10
		Проводится наземное патрулирование на лесных территориях в течение всего светлого времени, при этом на лесных участках, отнесенных к I - III-м классам природной пожарной опасности лесов - круглосуточно	государственные бюджетные учреждения (лесхозы)	в соответствии с таблицей 4 раздела I, таблицами 1 и 2 раздела III, настоящего сводного плана	в соответствии с таблицей 4 раздела I, таблицами 1 и 2 раздела III, настоящего сводного плана	в соответствии с таблицей 4 раздела I, таблицами 1 и 2 раздела III, настоящего сводного плана	118	1204	136
		Проводится двукратное авиапатрулирование, а при наличии пожаров - трехкратное**	-	-	-	-	-	-	-
		Тушение возникающих лесных пожаров производится силами и средствами лесопожарных формирований в соответствии с действующими правилами тушения лесных пожаров	государственные бюджетные учреждения (лесхозы)	в соответствии с таблицей 4 раздела I, таблицами 1, 2, 4 раздела III, настоящего сводного плана	в соответствии с таблицей 4 раздела I, таблицами 1, 2, 4 раздела III, настоящего сводного плана	в соответствии с таблицей 4 раздела I, таблицами 1, 2, 4 раздела III, настоящего сводного плана	118	1204	136

1	2	3	4	5	6	7	8	9	10
		Лица, использующие леса, принимают необходимые меры по недопущению распространения лесных пожаров, на лесных участках, находящихся в их пользовании	государственные казенные учреждения (лесничества)	в соответствии с таблицей 4 раздела I настоящего сводного плана	в соответствии с таблицей 4 раздела I настоящего сводного плана	в соответствии с таблицей 4 раздела I настоящего сводного плана	-	-	-
		Лесопожарным формированиям дополнительно придается техника с производственных работ (тракторы с плугом, бульдозеры, автотранспорт) в соответствии с заключенными договорами	государственные бюджетные учреждения (лесхозы)	в соответствии с таблицей 4 раздела I, таблицами 1, 2, 4 раздела III, настоящего сводного плана	в соответствии с таблицей 4 раздела I, таблицами 1, 2, 4 раздела III, настоящего сводного плана	в соответствии с таблицей 4 раздела I, таблицами 1, 2, 4 раздела III, настоящего сводного плана	294	241	95
		При необходимости используется резерв субъекта Российской Федерации.	главное управление МЧС России по Ставропольскому краю	Иваницкий Александр Николаевич	начальник Главного управления МЧС России по Ставропольскому краю, генерал - лейтенант внутренней службы	+7(8652) 240582; факс+7(8652) 759655; 355000, г. Ставрополь, ул. 8 Марта, 164.	697	443	181

1	2	3	4	5	6	7	8	9	10
		Организовывается межрайонное маневрирование силами и средствами учреждений по тушению лесных пожаров***	минприроды края	Ковалева Татьяна Семеновна	заместитель министра	+7(8652) 944199; +7(8652) 947341; forest@mpr26.ru	50	90	10
		Оперативные штабы по охране лесов от пожаров при наличии обстоятельств, соответствующих введению режима чрезвычайной ситуации в лесах, возникшего вследствие лесных пожаров, направляют соответствующее обращение в комиссии по предупреждению и ликвидации чрезвычайных ситуаций и обеспечению пожарной безопасности соответствующего уровня	минприроды края	Ковалева Татьяна Семеновна	заместитель министра	+7(8652) 944199; +7(8652) 947341; forest@mpr26.ru	-	-	-
		При введении в Ставропольском крае режима чрезвычайной ситуации, связанной с лесными пожарами, задей-	Правительство Ставропольского края, комиссия по чрезвычайным ситуациям и пожарной безопас-	в соответствии с таблицами 2, 3, 4 раздела III, таблицей 1 раздела V настоящего сводного	соответствии с таблицами 2, 3, 4 раздела III, таблицей 1 раздела V настоящего сводного	соответствии с таблицами 2, 3, 4 раздела III, таблицей 1 раздела V настоящего сводного	1129	1888	435

1	2	3	4	5	6	7	8	9	10	
		ствуются все ресурсы пожаротушения, при необходимости межрегиональные*****	ности Ставропольского края, оперативный штаб ликвидации чрезвычайной ситуации края	плана	плана	плана				
		Вводится режим ограничения пребывания граждан в лесах и въезда в них транспортных средств	минприроды края	Хлопянов Андрей Георгиевич		министр природных ресурсов и охраны окружающей среды Ставропольского края	+7(8652) 947344; факс+7(8652) 947307; mprsk@estav.ru	-	-	-
		Проведение противопожарной пропаганды в средствах массовой информации осуществляется не реже 1 раза в день.	Правительство Ставропольского края, комиссия по чрезвычайным ситуациям и пожарной безопасности Ставропольского края, оперативный штаб ликвидации чрезвычайной ситуации края, минприроды края	соответствии с таблицей 4 раздела III, настоящего сводного плана		соответствии с таблицей 4 раздела III, настоящего сводного плана	соответствии с таблицей 4 раздела III, настоящего сводного плана	-	-	-

*) В столбцах 9 и 10 настоящей таблицы указано общее количество исправной техники, оборудования и инвентаря имеющегося у ГБУ СК (лесхозов) которое может быть использовано лесхозами для выполнения работ по тушению лесных пожаров и отраженного в планах тушения лесных пожаров на территории лесничеств на 2019 год.

**) В соответствии с приказом Рослесхоза от 9.07.2009 № 290 «О распределении земель лесного фонда по способам мониторинга пожарной опасности в лесах и зонах осуществления авиационных работ по охране лесов» земли лесного фонда в границах Ставропольского края отнесены к зоне наземного мониторинга лесов. Авиационное патрулирование лесов, расположенных на землях лесного фонда на территории Ставропольского края, не осуществляется.

***) В соответствии с Лесным планом Ставропольского края, утвержденным постановлением Губернатора Ставропольского края от 29 декабря 2008 года №1065» (в ред. постановления Губернатора Ставропольского края от 28 июля 2015 года № 400 «О внесении изменений в Лесной план Ставропольского края»), устройство и содержание пожарных наблюдательных вышек, иных пунктов наблюдения для обеспечения мониторинга пожарной безопасности в лесах и обнаружения лесных пожаров не предусмотрено. Мониторинг пожарной безопасности в лесах осуществляется путем наземного патрулирования участков лесного фонда по установленным маршрутам.

****) План муниципального и межмуниципального маневрирования лесопожарных формирований ГБУ СК (лесхозов), при ликвидации чрезвычайных лесопожарных ситуаций (ЧЛС) муниципального характера в лесах, расположенных на землях лесного фонда, на территории Ставропольского края, утвержден первым заместителем министра природных ресурсов и охраны окружающей среды Ставропольского края Нестеруком Н.Н. 27.12.2016 года.

*****) Привлечение сил и средств пожаротушения при межрегиональном маневрировании осуществляется в соответствии с Соглашениями о взаимодействии по предупреждению, обнаружению лесных пожаров и оказанию взаимной помощи при тушении лесных пожаров на приграничных территориях, заключенными между министерством природных ресурсов и охраны окружающей среды Ставропольского края и органами государственной власти в области лесных отношений субъектов Российской Федерации граничащих со Ставропольским краем.

Порядок привлечения сил и средств тушения лесных пожаров в Ставропольском крае.
В Сводном плане тушения лесных пожаров предусмотрено 4 уровня привлечения ресурсов пожаротушения
(1129 человек и 2323 единицы средств пожаротушения)

Уровень привлече- ния ресурсов	Привлекаемые силы и средства	Силы (чел.)	Средства по- жаротушения (ед.)	Общее количество сил и средства в % от сводного плана тушения лесных пожаров	
				силы, %	средства, %
1	2	3	4	5	6
1. Уровень привлечения (повседневный режим)	Лесопожарные формирования органов исполнительной вла- сти субъекта Российской Фе- дерации в области лесных от- ношений (таблица 2 раздела III настоящего сводного плана, таблица 1 раздела VI плана тушения лесных пожаров лес- ничеств на 2019 г.)	118	1340	10	58
	Арендаторы, граждане и юри- дические лица различных форм собственности, зареги- стрированные на территории Ставропольского края (на ос- новании двусторонних Согла- шений (договоров) о взаимо- действии) таблица 4 раздела III настоящего сводного плана)	294	336	26 (в случаях угрозы возникновения ЧС)	15 (в случаях угрозы возникновения ЧС)
	Итого	412	1676	36	70

1	2	3	4	5	6
2. Уровень привлечения (особый противопожарный режим)	Лесопожарные формирования органов исполнительной власти субъекта Российской Федерации в области лесных отношений (таблица 2 раздела III настоящего сводного плана, таблица 1 раздела VI плана тушения лесных пожаров лесничеств на 2019 г.) ЛПФ ООПТ Арендаторы, граждане и юридические лица различных форм собственности, зарегистрированные на территории Ставропольского края (на основании двусторонних Соглашений (договоров) о взаимодействии) таблица 4 раздела III настоящего сводного плана) Итого	118 - 294 412	1340 - 336 1676	10 - 26 (в случаях угрозы возникновения ЧС) 36	58 - 15 (в случаях угрозы возникновения ЧС) 70
3. Уровень привлечения (режим ЧС муниципального и регионального характера)	Лесопожарные формирования органов исполнительной власти субъекта Российской Федерации в области лесных отношений (таблица 2 раздела III настоящего сводного плана, таблица 1 раздела VI плана тушения лесных пожаров лесничеств на 2019 г.) ЛПФ ООПТ	118 -	1340 -	10 -	58 -

1	2	3	4	5	6
	Арендаторы, граждане и юридические лица различных форм собственности, зарегистрированные на территории Ставропольского края (на основании двусторонних Соглашений (договоров) о взаимодействии) (таблица 4 раздела III настоящего сводного плана)	294	336	26 (в случаях угрозы возникновения ЧС)	15 (в случаях угрозы возникновения ЧС)
	Подразделения пожарной охраны и аварийно-спасательные формирования (таблица 3 раздела III настоящего сводного плана)	697	624	62	26
	Лесопожарные формирования органов исполнительной власти соседних субъектов Российской Федерации в области лесных отношений (в соответствии с планом межрегионального маневрирования Рослесхоза)	20	4	2	-
	Региональный резерв Главного управления МЧС России по Ставропольскому краю (в соответствии с Планом привлечения сил и средств подразделений пожарной охраны для тушения пожаров в Ставропольском крае, утвержденным Губернатором Ставропольского края 12.11.2015 года)	-	19	-	1

1	2	3	4	5	6
	Итого	1129	2323	100	100
4. Уровень привлечения (режим ЧС в рамках межрегионального маневрирования)	Лесопожарные формирования органов исполнительной власти субъекта Российской Федерации в области лесных отношений (таблица 2 раздела III настоящего сводного плана, таблица 1 раздела VI плана тушения лесных пожаров лесничеств на 2019 г.)	118	1340	10	58
	ЛПФ ООПТ	-	-	-	-
	Арендаторы, граждане и юридические лица различных форм собственности, зарегистрированные на территории Ставропольского края (на основании двусторонних Соглашений (договоров) о взаимодействии) (таблица 4 раздела III настоящего сводного плана)	294	336	26 (в случаях угрозы возникновения ЧС)	15 (в случаях угрозы возникновения ЧС)
	Подразделения пожарной охраны и аварийно-спасательные формирования (таблица 3 раздела III настоящего сводного плана)	697	624	62	26
	Лесопожарные формирования органов исполнительной власти соседних субъектов Российской Федерации в области лесных отношений (в соответствии с планом межрегиональ-	20	4	2	-

1	2	3	4	5	6
	ного маневрирования Рослесхоза)				
	Региональный резерв Главное управление МЧС России по Ставропольскому краю (в со- ответствии с Планом привле- чения сил и средств подразде- лений пожарной охраны для тушения пожаров в Ставро- польском крае, утвержденным Губернатором Ставропольско- го края 12.11.2015 года)	-	19	-	1
	Итого	1129	2323	100	100

Порядок действий

органов исполнительной власти, органов местного самоуправления, организаций всех форм собственности, граждан при повышении пожарной опасности в лесах в зависимости от условий погоды (по классам), введение режима ограничения пребывания граждан в лесах и въезда в них транспортных средств, введении особого противопожарного режима, ведении режима чрезвычайной ситуации в лесах, вызванной лесными пожарами в Ставропольском крае в 2019 году.

I класс (малая пожарная опасность)

Правительство Ставропольского края:

контролирует исполнение принятых нормативных правовых актов в части обеспечения пожарной безопасности на территории Ставропольского края, в том числе в лесах на землях всех категорий.

Комиссия по предупреждению и ликвидации чрезвычайных ситуаций и обеспечению пожарной безопасности Ставропольского края, комиссии по предупреждению и ликвидации чрезвычайных ситуаций и обеспечению пожарной безопасности муниципальных образований Ставропольского края:

обеспечивают периодическое рассмотрение вопросов по обеспечению пожарной безопасности на территории муниципальных образований;

принимают необходимые меры для устранения проблемных вопросов в указанной сфере деятельности;

осуществляют координацию деятельности органов управления и сил по обеспечению пожарной безопасности населения, защиты от природных пожаров, объектов экономики и населенных пунктов на территории края, по предотвращению негативных последствий и снижению материального ущерба, наносимого лесными и торфяными пожарами в пожароопасный период.

Министерство природных ресурсов и охраны окружающей среды Ставропольского края организует и обеспечивает:

работы по противопожарному обустройству лесов на землях лесного фонда, мониторинг пожарной опасности в лесах, контролируют безопасное проведение огнеопасных работ в лесах;

наземное патрулирование в местах огнеопасных работ, наземные противопожарные команды заняты, тренировками, подготовкой снаряжения и др.; работу региональной диспетчерской службы в круглосуточном режиме.

Органы местного самоуправления организуют и осуществляют:

работу с населением по вопросам соблюдения требований пожарной безопасности;

мероприятия по противопожарному обустройству населенных пунктов.

Добровольные пожарные дружины занимаются, тренировками, подготовкой снаряжения и др.

Лесопожарные формирования государственных бюджетных учреждений Ставропольского края (лесхозов) обеспечивают:

наземное патрулирование в местах огнеопасных работ в целях контроля за соблюдением правил пожарной безопасности в лесах;

наземные пожарные команды, если они не заняты тушением ранее возникших лесных пожаров, занимаются тренировкой, подготовкой снаряжения и пожарной техники или выполняют другие работы.

При поступлении информации о задымлении в лесном фонде направляется оперативная патрульная группа лесопожарного формирования лесхоза, состав группы: 1 единица техники, команда 3 – 5 человек.

В случае обнаружения лесного пожара привлекаются силы и средства лесопожарных формирований лесхозов, Общая численность лесопожарных формирований лесхозов может составлять до 10 процентов сил и 58 процентов средств пожаротушения от Сводного плана тушения лесных пожаров.

Ведомства, предприятия, организации.

Главное управление МЧС России по Ставропольскому краю обеспечивает:

государственный пожарный надзор за соблюдением требований пожарной безопасности органами местного самоуправления муниципальных образований Ставропольского края, должностными лицами в пределах их компетенции и иными лицами в соответствии с законодательством;

взаимодействие с государственными органами, осуществляющими государственный лесной контроль и надзор, Управлением Министерства внутренних дел Российской Федерации по Ставропольскому краю по вопросам проведения в соответствии с законодательством Российской Федерации дознания по делам о лесных и торфяных пожарах и по делам о нарушениях требований пожарной безопасности.

Управление Министерства внутренних дел Российской Федерации по Ставропольскому краю:

оказывает содействие государственным органам, осуществляющим государственный лесной контроль и надзор, органам местного самоуправления муниципальных образований Ставропольского края, предприятиям, в обеспечении контроля за соблюдением требований пожарной безопасности в лесах;

обеспечивает взаимодействие сотрудников правоохранительных органов и инспекторов лесничеств по обеспечению пожарной безопасности в лесах.

Органы местного самоуправления оказывают содействие инспекторам лесничеств по пресечению лесонарушений, осуществляют совместное патрулирование территории лесного фонда.

Лица, использующие леса (арендаторы):

обеспечивают меры пожарной безопасности в лесах на лесных участках, предоставленных в постоянное (бессрочное) пользование или аренду;

соблюдают нормы наличия средств предупреждения и тушения лесных пожаров при использовании лесов, утвержденные Минприроды России,

а также содержат средства предупреждения и тушения лесных пожаров в период пожароопасного сезона в готовности, обеспечивающей возможность их немедленного использования;

в случае обнаружения лесного пожара на соответствующем лесном участке немедленно сообщают об этом в специализированную диспетчерскую службу и принимают все возможные меры по недопущению распространения лесного пожара;

в случае необходимости оказывают помощь лесопожарным формированиям по тушению лесных пожаров.

Граждане при посещении лесов обязаны:

соблюдать правила пожарной безопасности в лесах;

сообщать об обнаруженных лесных пожарах в органы исполнительной власти в сфере лесных отношений, по возможности принимать меры по ликвидации пожаров.

Общая численность группировки может составлять до 10 процентов сил и 58 процентов средств пожаротушения от Сводного плана тушения лесных пожаров.

II класс (малая пожарная опасность)

Правительство Ставропольского края контролирует исполнение принятых нормативных правовых актов в части обеспечения пожарной безопасности на территории Ставропольского края, в том числе в лесах на землях всех категорий. Дополнительных мероприятий не требуется.

Комиссия по предупреждению и ликвидации чрезвычайных ситуаций и обеспечению пожарной безопасности Ставропольского края, комиссии по предупреждению и ликвидации чрезвычайных ситуаций и обеспечению пожарной безопасности муниципальных образований Ставропольского края:

осуществляют координацию деятельности органов управления и сил по обеспечению пожарной безопасности населения, защиты от природных пожаров, объектов экономики и населенных пунктов на территории Ставропольского края, предотвращение негативных последствий и снижение материального ущерба, наносимого лесными и торфяными пожарами в пожароопасный период.

Министерство природных ресурсов и охраны окружающей среды Ставропольского края:

организует работу лесопожарных формирований по осуществлению наземного патрулирования в местах огнеопасных работ, а также в местах массового отдыха граждан с 11 часов до завершения указанных работ;

обеспечивает работу региональной диспетчерской службы в круглосуточном режиме.

Органы местного самоуправления обеспечивают занятия тренировками и подготовкой снаряжения добровольных пожарных дружин.

Лесопожарные формирования государственных бюджетных учреждений Ставропольского края (лесхозов) обеспечивают:

наземное патрулирование на участках, отнесенных к I и II классам пожарной опасности, а также в местах массового отдыха в лесах с 11 до 17 часов.

Наземные пожарные команды, если они не заняты па тушении пожаров, находятся с 11 до 17 часов в местах дежурства и занимаются тренировкой, подготовкой техники, снаряжения и другими работами.

При поступлении информации о задымлении в лесном фонде направляется оперативная патрульная группа лесопожарного формирования лесхоза, состав группы: 1 единица техники, команда 3 – 5 человек.

В случае обнаружения лесного пожара привлекаются силы и средства лесопожарных формирований лесхозов, Общая численность лесопожарных формирований лесхозов может составлять 10 процентов сил и 58 процентов средств пожаротушения от Сводного плана тушения лесных пожаров.

Ведомства, предприятия, организации.

Главное управление МЧС России по Ставропольскому краю обеспечивает:

государственный пожарный надзор за соблюдением требований пожарной безопасности органами местного самоуправления муниципальных образований Ставропольского края, должностными лицами в пределах их компетенции и иными лицами в соответствии с законодательством;

взаимодействие с государственными органами, осуществляющими государственный лесной контроль и надзор, Управлением министерства внутренних дел Российской Федерации по Ставропольскому краю по вопросам проведения в соответствии с законодательством Российской Федерации дознания по делам о лесных и торфяных пожарах и по делам о нарушениях требований пожарной безопасности.

Управление министерства внутренних дел Российской Федерации по Ставропольскому краю:

оказывает содействие государственным органам, осуществляющим государственный лесной контроль и надзор, исполнительным органам государственной власти Ставропольского края органам местного самоуправления муниципальных образований Ставропольского края, в обеспечении контроля за соблюдением требований пожарной безопасности в лесах;

оказывает содействие в проведении профилактических мероприятий.

Лица, использующие леса (арендаторы):

обеспечивают меры пожарной безопасности в лесах на лесных участках, предоставленных в постоянное (бессрочное) пользование или аренду;

соблюдают нормы наличия средств предупреждения и тушения лесных пожаров при использовании лесов, утвержденные Минприроды России, а также содержат средства предупреждения и тушения лесных пожаров в

период пожароопасного сезона в готовности, обеспечивающей возможность их немедленного использования;

в случае обнаружения лесного пожара на соответствующем лесном участке немедленно сообщают об этом в специализированную диспетчерскую службу и принимают все возможные меры по недопущению распространения лесного пожара.

Граждане при посещении лесов обязаны:

соблюдать правила пожарной безопасности в лесах;

в случаях обнаружения лесных пожаров обязаны сообщать в органы исполнительной власти в сфере лесных отношений, по возможности принимать меры по ликвидации пожаров.

Общая численность группировки может составлять до 10 процентов сил и 58 процентов средств пожаротушения от Сводного плана тушения лесных пожаров.

III класс (средняя пожарная опасность)

Правительство Ставропольского края контролирует исполнение принятых нормативных правовых актов в части обеспечения пожарной безопасности на территории Ставропольского края, в том числе в лесах на землях всех категорий. Обеспечивает взаимодействие с органами местного самоуправления муниципальных районов о введении при необходимости в установленном порядке особого противопожарного режима и запрета на осуществление всех видов деятельности в лесах (лесосечные работы, проведение мероприятий, охота и т.п.), за исключением работ по охране лесов от пожаров.

Комиссии по предупреждению и ликвидации чрезвычайных ситуаций и обеспечению пожарной безопасности Ставропольского края, комиссии по предупреждению и ликвидации чрезвычайных ситуаций и обеспечению пожарной безопасности муниципальных образований Ставропольского края:

организуют работу по пресечению несанкционированного сжигания стерни, бытовых отходов, других горючих материалов в населенных пунктах и на землях, прилегающих к лесам;

координируют деятельность органов управления и сил по обеспечению пожарной безопасности населения, защиты от природных пожаров, объектов экономики и населенных пунктов на территории ставропольского края, предотвращения негативных последствий и снижения материального ущерба, наносимого лесными и торфяными пожарами в пожароопасный период.

Министерство природных ресурсов и охраны окружающей среды Ставропольского края:

организует наземное патрулирование на территориях, отнесённых к I-III классам пожарной опасности с 10 до 19 часов;

обеспечивает присутствие на местах дежурства наземных противопожарных команд с 10 до 19 часов, если они не заняты тушением лесных пожаров;

проводит работу по противопожарной пропаганде в средствах массовой информации.

обеспечивает работу региональной диспетчерской службы в круглосуточном режиме;

осуществляет контроль выполнением противопожарных мероприятий в лесах, расположенных на землях лесного фонда на территории Ставропольского края.

Органы местного самоуправления обеспечивают:

проведение противопожарной пропаганды в средствах массовой информации, а также проведение лекций и бесед с населением на противопожарную тематику;

введение особого противопожарного режима при прогнозе установления IV класса пожарной опасности в лесах или возникновения более 2 пожаров за сутки.

Лесопожарные формирования государственных бюджетных учреждений Ставропольского края (лесхозов) обеспечивают:

наземное патрулирование с 10 до 19 часов на участках, отнесенных к I, II и III классам пожарной опасности, и особенно усиливается в местах работ и в местах, наиболее посещаемых населением;

выполнение работ по противопожарному обустройству лесов на землях лесного фонда.

Наземные команды, если они не заняты на тушении пожаров, в полном составе с 10 до 19 часов находятся в местах дежурства.

Противопожарный инвентарь и средства транспорта, предназначенные для резервных команд и добровольных пожарных дружин, привлекаемых из других предприятий, организаций и населения, должны быть проверены и приведены в готовность к использованию.

Усиливается противопожарная пропаганда, особенно в дни отдыха.

В случае обнаружения лесного пожара команды лесопожарных формирований лесхозов могут участвовать в тушении в полном составе.

Общая численность лесопожарных формирований лесхозов может составлять 10 процентов сил и 58 процентов средств пожаротушения от Сводного плана тушения лесных пожаров.

При необходимости к тушению лесных пожаров руководителями тушения лесных пожаров лесхозов могут привлекаться силы и средства арендаторов, граждан и юридических лиц различных форм собственности, зарегистрированных на территории Ставропольского края, на основании заключенных лесхозами двусторонних Соглашений (договоров) о взаимодействии, численностью до 26 процентов сил и 15 процентов средств пожаротушения от Сводного плана тушения лесных пожаров.

Ведомства, предприятия, организации.

Главное управление МЧС России по Ставропольскому краю проводит дополнительные проверки по соблюдению требований пожарной безопасности юридическими лицами и индивидуальными предпринимателями.

В случае угрозы населенным пунктам, объектам экономики, возникновения чрезвычайной ситуации в пожароопасный период создает на базе федерального казенного учреждения «ЦУКС ГУ МЧС России по Ставропольскому краю» межведомственный штаб с привлечением всех заинтересованных организаций.

Обеспечивает оперативное реагирование подразделений пожарной охраны, поисково-спасательной службы, комплектование их необходимым имуществом, транспортом и снаряжением для работы в районах пожаров в случае распространения огня на населенные пункты.

В случае необходимости оказывает помощь лесопожарным формированиям по тушению лесных пожаров, численностью до 62 процентов сил и 26 процентов средств пожаротушения от Сводного плана тушения лесных пожаров.

Управление министерства внутренних дел Российской Федерации по Ставропольскому краю:

привлекает сотрудников органов внутренних дел к профилактической работе, проводимой подразделениями Государственной противопожарной службы» в условиях особого противопожарного режима на территории Ставропольского края;

оказывает содействие в проведении профилактических мероприятий.

Лица, использующие леса (арендаторы):

обеспечивают меры пожарной безопасности в лесах на лесных участках, предоставленных в постоянное (бессрочное) пользование или аренду;

соблюдают нормы наличия средств предупреждения и тушения лесных пожаров при использовании лесов, утвержденные Минприроды России, а также содержат средства предупреждения и тушения лесных пожаров в период пожароопасного сезона в готовности, обеспечивающей возможность их немедленного использования;

в случае обнаружения лесного пожара на соответствующем лесном участке немедленно сообщают об этом в специализированную диспетчерскую службу принимают все возможные меры по недопущению распространения лесного пожара.

Граждане при посещении лесов обязаны соблюдать правила пожарной безопасности в лесах. В случаях обнаружения лесных пожаров обязаны сообщать в органы исполнительной власти в сфере лесных отношений, но возможности принимать меры по ликвидации пожаров.

Общая численность группировки может составлять до 98 процентов сил и 99 процентов средств пожаротушения от Сводного плана тушения лесных пожаров.

IV класс (высокая пожарная опасность)

Правительство Ставропольского края контролирует исполнение принятых нормативных правовых актов в части обеспечения пожарной безопасности на территории Ставропольского края, в том числе в лесах на землях всех категорий. Обеспечивает взаимодействие с органами местного самоуправления муниципальных районов о введении в установленном порядке особого противопожарного режима и запрета на осуществление всех видов деятельности в лесах (лесосечные работы, проведение мероприятий, охота и т.п.), за исключением работ по охране лесов от пожаров.

Комиссия по предупреждению и ликвидации чрезвычайных ситуаций и обеспечению пожарной безопасности Ставропольского края, комиссии по предупреждению и ликвидации чрезвычайных ситуаций и обеспечению пожарной безопасности муниципальных образований Ставропольского края:

организуют работу по пресечению несанкционированного сжигания стерни, бытовых отходов, других горючих материалов в населенных пунктах и на землях, прилегающих к лесам;

в случае возникновения крупных лесных пожаров обеспечивают своевременное введение режима «Чрезвычайная ситуация» и координацию действий заинтересованных организаций в борьбе с пожарами.

При введении режима «Чрезвычайная ситуация» регионального характера, задействуют региональный резерв Главное управление МЧС России по Ставропольскому краю (в соответствии с Планом привлечения сил и средств подразделений пожарной охраны для тушения пожаров в Ставропольском крае, утвержденным Губернатором Ставропольского края 12.11. 2015 года), а также Лесопожарные формирования органов исполнительной власти соседних субъектов Российской Федерации в области лесных отношений (в соответствии с планом межрегионального маневрирования Рослесхоза) численностью до 2 процентов сил и до 1 процента средств пожаротушения от Сводного плана тушения лесных пожаров.

Министерство природных ресурсов и охраны окружающей среды Ставропольского края организует и обеспечивает:

наземное патрулирование на лесных участках с 8 до 20 часов; дежурство на пожарных наблюдательных пунктах в течение всего светлого времени;

присутствие наземных пожарных команд в течение всего светлого времени суток, если не заняты тушением лесных пожаров;

наличие пожарной техники в полной готовности к выезду на пожары;

противопожарную пропаганду в средствах массовой информации;

при необходимости осуществляет мероприятия по ограничению пребывания граждан в лесах;

обеспечивает работу региональной диспетчерской службы в круглосуточном режиме.

Органы местного самоуправления:

проводят противопожарную пропаганду в средствах массовой информации, а также лекции и беседы с населением по противопожарную тематику;

обеспечивают полную готовность пожарной техники и добровольных пожарных дружин к выезду по пожары;

в муниципальных районах ограничивают посещения гражданами лесов и запрещают въезд транспорта на территорию лесных участков;

при необходимости, оказывают помощь лесопожарным формированиям по тушению лесных пожаров.

Лесопожарные формирования государственных бюджетных учреждений Ставропольского края (лесхозов) обеспечивают:

наземное патрулирование проводится с 8 до 20 часов по установленным маршрутам, независимо от класса пожарной опасности, к которым отнесены участки.

Наземные команды, если они не заняты на тушении лесных пожаров, в течение всего светлого времени дня должны находиться в местах дежурства в полной готовности к выезду на пожар; пожарная техника и средства пожаротушения находятся в полной готовности к использованию.

В тушение лесных пожаров участвуют все лесопожарные формирования, лица использующих леса, лица не использующих леса, привлекаемые в соответствии с Соглашениями о взаимодействии, подразделения пожарной охраны. Общая численность лесопожарных формирований лесхозов может составлять 10 процентов сил и 58 процентов средств пожаротушения от Сводного плана тушения лесных пожаров.

При необходимости к тушению лесных пожаров руководителями тушения лесных пожаров лесхозов могут привлекаться силы и средства арендаторов, граждан и юридических лиц различных форм собственности, зарегистрированных на территории Ставропольского края, на основании заключенных лесхозами двусторонних Соглашений (договоров) о взаимодействии, численностью до 26 процентов сил и 15 процентов средств пожаротушения от Сводного плана тушения лесных пожаров.

Ведомства, предприятия, организации.

Главное управление МЧС России по Ставропольскому краю:

проводит дополнительные проверки по соблюдению требований пожарной безопасности юридическими лицами и индивидуальными предпринимателями;

по необходимости обеспечивает выделение сил и средств для тушения лесных пожаров;

в случае угрозы возникновения чрезвычайной ситуации в пожароопасный период создает на базе федерального казенного учреждения «ЦУКС ГУ МЧС России по Ставропольскому краю» межведомственный штаб с привлечением всех заинтересованных организаций;

обеспечивает оперативное реагирование подразделений пожарной охраны, поисково-спасательной службы, комплектование их необходимым

имуществом, транспортом и снаряжением для работы в районах пожаров на основании соглашения;

в случае необходимости оказывает помощь лесопожарным формированиям по тушению лесных пожаров, численностью до 62 процентов сил и 26 процентов средств пожаротушения от Сводного плана тушения лесных пожаров.

Управление министерства внутренних дел Российской Федерации по Ставропольскому краю:

привлекает сотрудников органов внутренних дел к профилактической работе, проводимой подразделениями Государственной противопожарной службы в условиях особого противопожарного режима на территории субъекта Российской Федерации;

принимает меры по соблюдению запрета на посещение гражданами лесов на соответствующих территориях субъекта Российской Федерации в целях пожарной безопасности на период введения ограничения;

оказывает содействие в проведении профилактических мероприятий.

Лица, использующие леса (арендаторы):

обеспечивают меры пожарной безопасности в лесах на лесных участках, предоставленных в постоянное (бессрочное) пользование или аренду;

соблюдают нормы наличия средств предупреждения и тушения лесных пожаров при использовании лесов, утвержденные Минприроды России, а также содержат средства предупреждения и тушения лесных пожаров в период пожароопасного сезона в готовности, обеспечивающей возможность их немедленного использования;

в случае обнаружения лесного пожара на соответствующем лесном участке немедленно сообщают об этом в специализированную диспетчерскую службу и принимают все возможные меры по недопущению распространения лесного пожара.

Граждане соблюдают вводимые запреты и ограничения по посещению лесов. В случаях обнаружения лесных пожаров сообщают в органы исполнительной власти в сфере лесных отношений, по возможности принимают меры по ликвидации пожаров.

Общая численность группировки может составлять до 100 процентов сил и 100 процентов средств пожаротушения от Сводного плана тушения лесных пожаров.

У класс (чрезвычайная пожарная опасность)

Правительство Ставропольского края контролирует исполнение принятых нормативных правовых актов в части обеспечения пожарной безопасности на территории Ставропольского края, в том числе в лесах на землях всех категорий. Обеспечивает взаимодействие с органами местного самоуправления муниципальных районов о введении в установленном

порядке особого противопожарного режима и запрета на осуществление всех видов деятельности в лесах (лесосечные работы, проведение мероприятий, охота и т.п.), за исключением работ по охране лесов от пожаров.

Комиссия по предупреждению и ликвидации чрезвычайных ситуаций и обеспечению пожарной безопасности Ставропольского края, комиссии по предупреждению и ликвидации чрезвычайных ситуаций и обеспечению пожарной безопасности муниципальных образований Ставропольского края:

организуют работу по пресечению несанкционированного сжигания стерни, бытовых отходов, других горючих материалов в населенных пунктах и на землях, прилегающих к лесам;

в случае возникновения крупных лесных пожаров обеспечивают своевременное введение режима «Чрезвычайная ситуация» и координацию действий заинтересованных организаций в борьбе с пожарами.

При введении режима «Чрезвычайная ситуация» регионального характера, задействуют региональный резерв Главного управления МЧС России по Ставропольскому краю (в соответствии с Планом привлечения сил и средств подразделений пожарной охраны для тушения пожаров в Ставропольском крае, утвержденным Губернатором Ставропольского края 12.11. 2015 года), а также Лесопожарные формирования органов исполнительной власти соседних субъектов Российской Федерации в области лесных отношений (в соответствии с планом межрегионального маневрирования Рослесхоза) численностью до 2 процента сил и до 1 процента средств пожаротушения от Сводного плана тушения лесных пожаров.

Министерство природных ресурсов и охраны окружающей среды Ставропольского края организует и обеспечивает:

наземное патрулирование па лесных территориях в течение всего светлого времени суток;

присутствие наземных противопожарных команд в течение всего светлого времени суток, если они не заняты тушением лесных пожаров; готовность пожарной техники к выезду на пожары;

противопожарную пропаганду в средствах массовой информации;

работу региональной диспетчерской службы в круглосуточном режиме;

дежурство специалистов лесничеств и лесхозов в круглосуточном режиме;

при необходимости принимает нормативные акты об ограничении пребывания граждан в лесах и въезда в них транспортных средств.

Органы местного самоуправления:

проводят противопожарную пропаганду в средствах массовой информации, а также лекции и беседы с населением на противопожарную тематику;

обеспечивают готовность пожарной техники и добровольных пожарных дружин к выезду на пожары;

в установленном порядке вводят особый противопожарный режим и запрет на разведение костров и сжигание мусора;

При необходимости, оказывают помощь лесопожарным формированиям по тушению лесных пожаров.

Лесопожарные формирования лесхозов.

Все внимание работников лесопожарной службы должно быть мобилизовано только на охрану лесов от пожаров. Наземное патрулирование лесов проводится в течение всего светлого времени дня. В помощь лесопожарной службе для патрулирования привлекаются рабочие и служащие лесничеств, добровольные пожарные дружины и полиция.

Наземным командам дополнительно придается техника с производственных работ (бульдозеры, тракторы с почвообрабатывающими орудиями, автотранспорт). Отдельные бригады из состава команд при сохранении основных сил и средств пожаротушения в местах постоянного базирования сосредотачиваются, по возможности, ближе к наиболее опасным участкам. Команды должны находиться в назначенных им местах сосредоточения круглосуточно в состоянии полной готовности к выезду на пожар (если они не заняты на тушении пожаров).

В конторах лесничеств и работающих в лесах организаций на весь период чрезвычайной пожарной опасности организуется круглосуточное дежурство.

В тушение лесных пожаров участвуют все лесопожарные формирования, лица использующих леса, лица не использующих леса, привлекаемые в соответствии с Соглашениями о взаимодействии, подразделения пожарной охраны. Общая численность лесопожарных формирований лесхозов может составлять до 10 процентов сил и 58 процентов средств пожаротушения от Сводного плана тушения лесных пожаров.

При необходимости к тушению лесных пожаров руководителями тушения лесных пожаров лесхозов могут привлекаться силы и средства арендаторов, граждан и юридических лиц различных форм собственности, зарегистрированных на территории Ставропольского края, на основании заключенных лесхозами двусторонних Соглашений (договоров) о взаимодействии, численностью до 26 процентов сил и 15 процентов средств пожаротушения от Сводного плана тушения лесных пожаров.

Ведомства, предприятия, организации.

Главное управление МЧС России по Ставропольскому краю:

проводит дополнительные проверки по соблюдению требований пожарной безопасности юридическими лицами и индивидуальными предпринимателями. В случае необходимости обеспечивает выделение сил и средств для тушения лесных пожаров;

в случае угрозы возникновения чрезвычайной ситуации в пожароопасный период создает на базе федерального казенного учреждения «ЦУКС ГУ МЧС России по Ставропольскому краю» межведомственный штаб с привлечением всех заинтересованных организаций;

обеспечивает оперативное реагирование подразделений пожарной охраны, поисково-спасательной службы, комплектование их необходимым

имуществом, транспортом и снаряжением для работы в районах пожаров на основании соглашения;

в случае необходимости оказывает помощь лесопожарным формированиям по тушению лесных пожаров, численностью до 62 процента сил и 26 процента средств пожаротушения от Сводного плана тушения лесных пожаров.

Управление министерства внутренних дел Российской Федерации по Ставропольскому краю обеспечивает:

привлечение сотрудников органов внутренних дел к профилактической работе, проводимой подразделениями Государственной противопожарной службы в условиях особого противопожарного режима на территории субъекта Российской Федерации;

принятие мер по соблюдению запрета на посещение гражданами лесов, на соответствующих территориях Ставропольского края в целях пожарной безопасности на период введения ограничения;

оказание содействия в проведении профилактических мероприятий.

Лица, использующие леса (арендаторы):

обеспечивают меры пожарной безопасности в лесах на лесных участках, предоставленных в постоянное (бессрочное) пользование или аренду;

соблюдают нормы наличия средств предупреждения и тушения лесных пожаров при использовании лесов, утвержденные Минприроды России, а также содержат средства предупреждения и тушения лесных пожаров в период пожароопасного сезона в готовности, обеспечивающей возможность их немедленного использования;

в случае обнаружения лесного пожара на соответствующем лесном участке немедленно сообщают об этом в специализированную диспетчерскую службу и принимают все возможные меры по недопущению распространения лесного пожара.

Граждане соблюдают вводимые запреты и ограничения по посещению лесов. в случаях обнаружения лесных пожаров сообщают в органы исполнительной власти в сфере лесных отношений, по возможности принять меры по ликвидации пожаров.

Общая численность группировки может составлять до 100 процентов сил и 100 процентов средств пожаротушения от Сводного плана тушения лесных пожаров.

IV. Мероприятия по координации работ, связанных с тушением лесных пожаров

Информация об организации и функционировании соответствующих комиссий, штабов и групп по тушению лесных пожаров (включая их персональный состав, график работы и др.)

1. Штаб по координации деятельности по тушению лесных пожаров в Северо - Кавказском федеральном округе.

Штаб федерального округа осуществляет свою деятельность во взаимодействии с территориальными органами федеральных органов исполнительной власти, органами исполнительной власти субъектов Российской Федерации, органами местного самоуправления и всеми заинтересованными организациями в пределах федерального округа.

Состав штаба по координации деятельности по тушению лесных пожаров в Северо - Кавказском федеральном округе, порядок функционирования штабов по координации деятельности по тушению лесных пожаров в федеральных округах и регламент деятельности штабов по координации деятельности по тушению лесных пожаров в федеральных округах утвержден Приказом Федерального агентства лесного хозяйства от 20.03.2017 № 121 «О штабах по координации деятельности по тушению лесных пожаров в федеральных округах».

**Состав штаба
по координации деятельности по тушению лесных пожаров
в Северо-Кавказском федеральном округе**

Костенич Петр Стефанович	начальник Департамента лесного хозяйства по Южному федеральному округу, руководитель штаба
Морозов Юрий Николаевич	заместитель начальника Департамента лесного хозяйства по Южному федеральному округу, заместитель руководителя штаба
Терентьев Вадим Петрович	начальник отдела анализа охраны и защиты лесов Департамента лесного хозяйства по Южному федеральному округу
Заболотная Ольга Николаевна	исполняющая обязанности начальника Департамента Росгидромета по Южному федеральному округу и Северо-Кавказскому федеральному округу (по согласованию)
Саркисов Роман Михайлович	начальник Департамента Росприроднадзора по Северо-Кавказскому федеральному округу (по согласованию)
Пикалов Алексей Николаевич	начальник Департамента Росприроднадзора по Южному федеральному округу (по согласованию)
Пономарев Виктор Вальтерович	директор Саратовского филиала ФГАУ «Оборонлес» Минобороны России (по согласованию)
Гольцев Алексей Федорович	начальник Ярославского лесничества – филиала ФГКУ «УЛХ и П» Минобороны России (по согласованию)
Райков Александр Викторович	подполковник, начальник отделения Штаба материально-технического обеспечения Южного военного округа (по согласованию)
Илющенко Станислав Викторович	подполковник, начальник ФКУ «Центр управления в кризисных ситуациях Южного регионального центра МЧС России» (по согласованию)
Овчинников Дмитрий Петрович	полковник, начальник ФКУ «Центр управления в кризисных ситуациях Главного управления МЧС России по Ставропольскому краю» (по согласованию)

Гаджиев Алибег Ибрагимович	председатель Комитета лесного хозяйства Республики Дагестан (по согласованию)
Гулиев Руслан Маулиевич	председатель Комитета Республики Ингушетия по лесному хозяйству (по согласованию)
Маремов Мухамед Хабиллович	заместитель министра природных ресурсов и экологии Кабардино-Балкарской Республики (по согласованию)
Батчаев Борис Анзорович	начальник Управления лесами Карачаево-Черкесской Республики (по согласованию)
Цаллагов Сергей Рамазанович	заместитель министра природных ресурсов и экологии Республики Северная Осетия - Алания (по согласованию)
Мизаев Итон Абдулаевич	заместитель министра природных ресурсов и охраны окружающей среды Чеченской Республики (по согласованию)
Ковалева Татьяна Семеновна	заместитель министра природных ресурсов и охраны окружающей среды Ставропольского края (по согласованию)
Бельмехов Рашид Январович	начальник Управления лесами Республики Адыгея (по согласованию)
Киштанов Баатр Васильевич	заместитель министра природных ресурсов и охраны окружающей среды Республики Калмыкия (по согласованию)
Капитонов Владимир Владимирович	начальник Департамента лесного, охотничьего хозяйства и регулирования пользования биоресурсами Министерства экологии и природных ресурсов Республики Крым (по согласованию)
Медянцев Дмитрий Вадимович	заместитель министра природных ресурсов Краснодарского края (по согласованию)
Воробьева Светлана Владимировна	заместитель руководителя Службы природопользования и охраны окружающей среды Астраханской области (по согласованию)
Кузенко Александр Николаевич	заместитель председателя Комитета природных ресурсов, лесного хозяйства и экологии Волгоградской области (по согласованию)
Парахин Сергей Александрович	заместитель министра природных ресурсов и экологии Ростовской области (по согласованию)

Задачами штаба федерального округа являются:

обеспечение координации действий территориальных органов федеральных органов исполнительной власти, органов исполнительной власти субъектов Российской Федерации, органов местного самоуправления и подведомственных им учреждений, осуществляющих мероприятия по охране, защите и воспроизводству лесов по обеспечению привлечения имеющихся в их распоряжении сил и средств пожаротушения на тушение лесных пожаров в соответствии с планами тушения

лесных пожаров в субъектах Российской Федерации, входящих в состав федерального округа;

координация оперативного информационного обмена между территориальными органами федеральных органов исполнительной власти, органов исполнительной власти субъектов Российской Федерации о складывающейся пожарной опасности в лесах и лесных пожарах на территории федерального округа;

принятие решений по обеспечению координации действий сил и средств тушения лесных пожаров на территории федерального округа в целях предотвращения угрозы возникновения чрезвычайных ситуаций в лесах, возникших вследствие лесных пожаров, а также по обеспечению координации действий указанных сил и средств по ликвидации такой чрезвычайной ситуации;

принятие решений, направленных на обеспечение маневрирования силами и средствами тушения лесных пожаров на территории субъектов Российской Федерации в пределах федерального округа в целях предубеждения и ликвидации чрезвычайной ситуации в лесах, возникшей вследствие лесных пожаров федерального, межрегионального, регионального и муниципального характера.

Функционирование штаба федерального округа

Заседания штаба федерального округа проводятся по мере необходимости (в зависимости от складывающейся оперативной обстановки, связанной с лесными пожарами), но не реже чем: один раз в месяц с ноября по март; один раз в неделю с апреля по октябрь.

Заседания штаба федерального округа проводит его руководитель или заместитель руководителя штаба федерального округа (при отсутствии руководителя).

Решения штаба федерального округа принимаются его руководителем (заместителем руководителя штаба федерального округа при отсутствии руководителя) и оформляются в форме протокола.

Протокол заседания штаба федерального округа составляется не позднее одних суток после его проведения. В протоколе указываются место и время проведения заседания, фамилии и инициалы, должности присутствующих на заседании членов штаба федерального округа и приглашенных лиц, а также содержание принятых на заседании штаба федерального округа решений.

Решения штаба федерального округа (в письменной форме) доводятся до сведения всех лиц, ответственных за тушение лесных пожаров, путем направления копии протокола заседания штаба в срок не позднее 2 часов с момента его подписания.

Указания штаба федерального округа, выданные в пределах его компетенции, обязательны для исполнения в пределах федерального округа.

2. Оперативный штаб по охране лесов от пожаров министерства природных ресурсов и охраны окружающей среды Ставропольского края.

Состав оперативного штаба утвержден 27.01.2017 года министром природных ресурсов и охраны окружающей среды Ставропольского края Хлопяновым А.Г.

Состав оперативного штаба

Хлопянов Андрей Георгиевич	министр природных ресурсов и охраны окружающей среды Ставропольского края
Ковалева Татьяна Семеновна	заместитель министра природных ресурсов и охраны окружающей среды Ставропольского края
Литвинов Игорь Михайлович	начальник отдела ведения государственного лесного реестра, охраны, защиты, воспроизводства и использования лесов
Трияндофилов Дмитрий Александрович	начальник отдела государственного лесного контроля и государственного пожарного надзора в лесах
Гайворонская Светлана Николаевна	начальник юридического отдела
Соболева Евгения Валерьевна	начальник отдела бухгалтерского учета

План работы оперативного штаба по охране лесов от пожаров министерства природных ресурсов и охраны окружающей среды Ставропольского края на пожароопасный сезон 2019 года

№ п/п	Класс пожарной опасности	Уровень пожарной опасности	Мероприятия	Ответственный
1	2	3	4	5
1.	1 КПО	Пожарная опасность отсутствует	Заседание оперативного штаба по охране лесов от пожаров осуществляется по необходимости.	Ковалева Татьяна Семеновна
2.	2 КПО	Низкая пожарная опасность	Заседание оперативного штаба по охране лесов от пожаров осуществляется по необходимости.	Ковалева Татьяна Семеновна
3.	3 КПО	Средняя пожарная опасность	Заседание оперативного штаба по охране лесов от пожаров осуществляется не реже 1 раза в декаду месяца.	Ковалева Татьяна Семеновна
4.	4 КПО	Высокая пожарная	Заседание оперативного штаба по охране	Ковалева Татьяна

1	2	3	4	5
		опасность	лесов от пожаров не менее 1 раза в неделю, в случаях введения ЧС в лесах, не менее 3-х раз в сутки.	Семеновна
5.	5 КПО	Чрезвычайная пожарная опасность	Заседание оперативного штаба по охране лесов от пожаров не менее 1 раза в неделю в случаях введения ЧС в лесах, не менее 3-х раз в сутки.	Ковалева Татьяна Семеновна

Задачами оперативного штаба по охране лесов от пожаров министерства природных ресурсов и охраны окружающей среды Ставропольского края являются:

обеспечение координации действий заинтересованных территориальных органов федеральных органов исполнительной власти, краевых органов исполнительной власти, органов местного самоуправления и подведомственных министерству природных ресурсов и охраны окружающей среды Ставропольского края лесничеств и лесхозов, осуществляющих мероприятия по охране, защите и воспроизводству лесов направленные на предотвращение лесных пожаров, обеспечение привлечения имеющихся в их распоряжении сил и средств пожаротушения на тушение лесных пожаров в соответствии с планами тушения лесных пожаров на территории лесничеств в Ставропольском крае.

координация оперативного информационного обмена между заинтересованных территориальных органов федеральных органов исполнительной власти, краевых органов исполнительной власти, органов местного самоуправления и подведомственных министерству природных ресурсов и охраны окружающей среды Ставропольского края лесничеств и лесхозов, о складывающейся пожарной опасности в лесах и лесных пожаров на территории Ставропольского края;

принятие решений по обеспечению действий сил и средств тушения лесных пожаров на территории Ставропольского края направленных на предотвращение угрозы возникновения чрезвычайных ситуаций в лесах, возникших вследствие лесных пожаров, а также по обеспечению действий указанных сил и средств по ликвидации такой чрезвычайной ситуации;

принятие решений, направленных на обеспечение межмуниципального маневрирования силами и средствами тушения лесных пожаров на территории Ставропольского края в целях предубеждения и ликвидации чрезвычайной ситуации в лесах, возникшей вследствие лесных пожаров муниципального характера.

Функционирование оперативного штаба по охране лесов от пожаров министерства природных ресурсов и охраны окружающей среды Ставропольского края

Период функционирования оперативного штаба - круглогодичный.

Решения оперативного штаба по охране лесов от пожаров министерства природных ресурсов и охраны окружающей среды Ставропольского края выданные в пределах его компетенции, обязательны для исполнения подведомственными лесничествами и лесхозами, гражданами и юридическими лицами, осуществляющими использование лесов (арендаторами), гражданами пребывающими в лесах, расположенных на землях лесного фонда на территории Ставропольского края.

Перечень органов государственной власти, органов местного самоуправления, организаций, оказывающих содействие в тушении лесных пожаров

№ п/п.	Наименование соответствующих органов государственной власти, органов местного самоуправления, организаций	Вид содействия, его объем	Контактные данные	Лицо, ответственное за оказание содействия	Примечание
1	2	3	4	5	6

Регион КМВ (Бештаугорское, Эссентукское, Кисловодское лесничества)

- | | | | | | |
|----|---|--|-------------------------------------|--|--|
| 1. | Администрация Предгорного муниципального района Ставропольского края | Обеспечение питьевой водой не менее 6 л. в день на 1 человека (по необходимости). Подвоз технической воды не менее 5 кубм/ 1 час (по необходимости). Организация и обеспечение предупреждения граждан, проведение дворовых обходов, организация и обеспечение мест отдыха и питания смен, привлеченных к ликвидации ЧСЛ (по числу человек) | +7(87961) 66131 | глава администрации Предгорного муниципального района Ставропольского края – Мятников Игорь Владимирович | в границах Предгорного муниципального района Ставропольского края |
| 2. | ГБУЗ СК «Предгорная РБ» | Медицинские услуги (по необходимости) | +7(87961) 53741;
+7(87961) 51101 | директор – Ильин Дмитрий Иванович | в границах Предгорного муниципального района Ставропольского края |
| 3. | Администрация Минераловодского городского округа Ставропольского края | Подвоз технической воды не менее 5 кубм/ 1 час (по необходимости). Организация и обеспечение предупреждения граждан, проведение подворовых | +7(87922) 65723 | глава администрации Минераловодского городского округа Ставропольского края – Перцев Сергей Юрьевич | в границах Минераловодского городского округа Ставропольского края |

1	2	3	4	5	6
		<p>обходов, организация и обеспечение мест отдыха и питания смен, привлеченных к ликвидации ЧСЛ (по числу человек)</p>			
4.	<p>Администрация Георгиевского городского округа Ставропольского края</p>	<p>Георгиевское лесничество</p> <p>Обеспечение питьевой водой не менее 6 л. в день на 1 человека (по необходимости). Подвоз технической воды не менее 5 кубм/1 час (по необходимости). Организация и обеспечение предупреждения граждан, проведение дворовых обходов, организация и обеспечение мест отдыха и питания смен, привлеченных к ликвидации ЧСЛ (по числу человек)</p>	<p>+7(87951) 23050</p>	<p>глава администрации Георгиевского городского округа Ставропольского края – Клетин Максим Викторович</p>	<p>в границах Георгиевского городского округа Ставропольского края</p>
5.	<p>ГБУЗ СК «Незлобненская РБ»</p>	<p>Медицинские услуги (по необходимости)</p>	<p>+7(87951) 41061,03</p>	<p>главный врач – Мигунов Сергей Иванович</p>	<p>в границах Георгиевского городского округа Ставропольского края</p>
6.	<p>Администрация Кировского городского округа Ставропольского края</p>	<p>Обеспечение питьевой водой не менее 6 л. в день на 1 человека (по необходимости). Подвоз технической воды не менее 5 кубм/1 час (по необходимости). Организация и обеспечение предупреждения граждан, проведение дворовых обходов, организация и</p>	<p>+7(87938) 43201</p>	<p>глава администрации Кировского городского округа Ставропольского края – Лукинов Владимир Федорович</p>	<p>в границах Кировского городского округа Ставропольского края</p>

1	2	3	4	5	6
7.	ГБУЗ СК «Кировская ЦРБ»	<p>обеспечение мест отдыха и питания смен, привлеченных к ликвидации ЧСЛ (по числу человек)</p> <p>Медицинские услуги (по необходимости)</p>	+7(87938) 51788	главный врач – Федченко Илья Юрьевич	в границах Кировского городского округа Ставропольского края
Невинномысское лесничество					
8.	Администрация Андроповского муниципального района Ставропольского края	<p>Обеспечение питьевой водой не менее 6 л. в день на 1 человека (по необходимости). Подвоз технической воды не менее 5 кубм/1 час (по необходимости). Организация и обеспечение предупреждения граждан, проведение дворовых обходов, организация и обеспечение мест отдыха и питания смен, привлеченных к ликвидации ЧСЛ (по числу человек)</p>	+7(86556) 62212	глава администрации Андроповского муниципального района Ставропольского края – Бобрышева Нина Анатольевна	в границах Андроповского муниципального района Ставропольского края
9.	ГБУЗ СК «Андроповская ЦРБ»	Медицинские услуги (по необходимости)	+7(86556) 62667	главный врач – Денисенко Геннадий Александрович	в границах Андроповского муниципального района Ставропольского края
10.	Администрация Кочубеевского муниципального района Ставропольского края	Обеспечение питьевой водой не менее 6 л. в день на 1 человека (по необходимости). Подвоз технической воды не менее 5 кубм/1 час (по необходимости).	+7(86550) 20151; 21720.	глава администрации Кочубеевского муниципального района Ставропольского края – Клевцов Алексей Павлович	в границах Кочубеевского муниципального района Ставропольского края

1	2	3	4	5	6
		Организация и обеспечение предупреждения граждан, проведение дворовых обходов, организация и обеспечение мест отдыха и питания смен, привлеченных к ликвидации ЧСЛ (по числу человек)			
11.	ГБУЗ СК «Кочубеевская РБ»	Медицинские услуги (по необходимости)	+7(86550) 40198	главный врач – Скорняков Антон Александрович	в границах Кочубеевского муниципального района Ставропольского края
12.	ГБУЗ СК Гор. больница г. Невинномысска	Медицинские услуги (по необходимости)	+7(86554) 70995	главный врач – Беляйкин Вадим Анатольевич	в границах муниципального образования
		Дивенское лесничество			
13.	Администрация Апанасенковского муниципального района Ставропольского края	Обеспечение питьевой водой не менее 6 л. в день на 1 человека (по необходимости). Подвоз технической воды не менее 5 кубм/1 час (по необходимости). Организация и обеспечение предупреждения граждан, проведение дворовых обходов, организация и обеспечение мест отдыха и питания смен, привлеченных к ликвидации ЧСЛ (по числу человек)	+7(86555) 51301	глава администрации Апанасенковского муниципального района – Ткаченко Владимир Николаевич	в границах Апанасенковского муниципального района Ставропольского края
14.	ГБУ СК «Апанасенковская ЦРБ им. Пальчикова»	Медицинские услуги (по необходимости)	+7(86555) 51992	главный врач – Выблов Александр Васильевич	в границах Апанасенковского муниципального района

1	2	3	4	5	6
15.	Администрация Петровского городского округа Ставропольского края	Обеспечение питьевой водой не менее 6 л. в день на 1 человека (по необходимости). Подвоз технической воды не менее 5 кубм/1 час (по необходимости). Организация и обеспечение предупреждения граждан, проведение дворовых обходов, организация и обеспечение мест отдыха и питания смен, привлеченных к ликвидации ЧСЛ (по числу человек)	+7(86547) 41149	глава администрации Петровского городского округа Ставропольского края – Захарченко Александр Александрович	Ставропольского края в границах Петровского городского округа Ставропольского края
16.	ГБУЗ СК «Петровская ЦРБ»	Медицинские услуги (по необходимости)	+7(86547) 49021	главный врач – Попов Андрей Павлович	в границах Петровского городского округа Ставропольского края
17.	Администрация Ипатовского городского округа Ставропольского края	Обеспечение питьевой водой не менее 6 л. в день на 1 человека (по необходимости). Подвоз технической воды не менее 5 кубм/1 час (по необходимости). Организация и обеспечение предупреждения граждан, проведение дворовых обходов, организация и обеспечение мест отдыха и питания смен, привлеченных к ликвидации ЧСЛ (по числу человек)	+7(86542) 22360	глава администрации Ипатовского городского округа Ставропольского края – Савченко Сергей Борисович	в границах Ипатовского городского округа Ставропольского края

1	2	3	4	5	6
18.	ГБУЗ СК «Ипатовская ЦРБ»	Медицинские услуги (по необходимости)	+7(86542) 52182	главный врач – Лукашевич Алексей Петрович	в границах Ипатовского городского округа Ставропольского края
19.	Администрация Туркменского муниципального района Ставропольского края	Обеспечение питьевой водой не менее 6 л. в день на 1 человека (по необходимости). Подвоз технической воды не менее 5 кубм/1 час (по необходимости). Организация и обеспечение предупреждения граждан, проведение дворовых обходов, организация и обеспечение мест отдыха и питания смен, привлеченных к ликвидации ЧСЛ (по числу человек)	+7(86565) 20501	глава администрации Туркменского муниципального района Ставропольского края – Ефимов Геннадий Викторович	в границах Туркменского муниципального района Ставропольского края
20.	ГБУЗ СК «Туркменская РБ»	Медицинские услуги (по необходимости)	+7(86565) 20203	главный врач – Пономарев Станислав Валерьевич	в границах Туркменского муниципального района Ставропольского края
Изобильненское лесничество					
21.	Администрация Изобильненского городского округа Ставропольского края	Обеспечение питьевой водой не менее 6 л. в день на 1 человека (по необходимости). Подвоз технической воды не менее 5 кубм/1 час (по необходимости). Организация и обеспечение предупреждения граждан, проведение дворовых обходов, организация и	+7(86545) 24577	глава администрации Изобильненского городского округа Ставропольского края – Козлов Владимир Ильич	в границах Изобильненского городского округа Ставропольского края

1	2	3	4	5	6
22.	ГБУЗ СК «Изобильненская РБ»	<p>обеспечение мест отдыха и питания смен, привлеченных к ликвидации ЧСЛ (по числу человек)</p> <p>Медицинские услуги (по необходимости)</p>	+7(86545) 22377	главный врач – Хирьянова Татьяна Викторовна	в границах Изобильненского городского округа Ставропольского края
23.	Администрация Новоалександровского городского округа Ставропольского края	<p>Обеспечение питьевой водой не менее 6 л. в день на 1 человека (по необходимости). Подвоз технической воды не менее 5 кубм/1 час (по необходимости). Организация и обеспечение предупреждения граждан, проведение дворовых обходов, организация и обеспечение мест отдыха и питания смен, привлеченных к ликвидации ЧСЛ (по числу человек)</p>	+7(86544) 63147	глава администрации Новоалександровского городского округа Ставропольского края – Сагалаев Сергей Федорович	в границах Новоалександровского городского округа Ставропольского края
24.	ГБУЗ СК «Новоалександровская РБ»	Медицинские услуги (по необходимости)	+7(86544) 61980	главный врач – Перетяченко Сергей Александрович	в границах Новоалександровского городского округа Ставропольского края
25.	Администрация Красногвардейского муниципального района Ставропольского края	Обеспечение питьевой водой не менее 6 л. в день на 1 человека (по необходимости). Подвоз технической воды не менее 5 кубм/1 час (по необходимости).	+7(86541) 25232	глава администрации Красногвардейского муниципального района Ставропольского края – Ишков Константин Алексеевич	в границах Красногвардейского муниципального района Ставропольского края

1	2	3	4	5	6
		<p>Организация и обеспечение предупреждения граждан, проведение дворовых обходов, организация и обеспечение мест отдыха и питания смен, привлеченных к ликвидации ЧСЛ (по числу человек)</p>			
26.	ГБУЗ СК «Красногвардейская ЦРБ»	<p>Медицинские услуги (по необходимости)</p>	+7(86541) 25043	главный врач – Усов Сергей Борисович	в границах Красногвардейского муниципального района Ставропольского края
27.	Администрация Труновского муниципального района Ставропольского края	<p>Обеспечение питьевой водой не менее 6 л. в день на 1 человека (по необходимости). Подвоз технической воды не менее 5 кубм/1 час (по необходимости). Организация и обеспечение предупреждения граждан, проведение дворовых обходов, организация и обеспечение мест отдыха и питания смен, привлеченных к ликвидации ЧСЛ (по числу человек)</p>	+7(86546) 31133	глава администрации Труновского муниципального района Ставропольского края – Высоккий Евгений Владимирович	в границах Труновского муниципального района Ставропольского края
28.	ГБУЗ СК «Труновская РБ»	<p>Медицинские услуги (по необходимости)</p>	+7(86546) 34082	главный врач – Иванова Галина Владимировна	в границах Труновского муниципального района Ставропольского края
29.	Администрация Алек-	<p>Калаусское лесничество Обеспечение питьевой во-</p>	+7(86557) 27304	глава администрации	в границах Алек-

1	2	3	4	5	6
	сандровского муниципального района Ставропольского края	дой не менее 6 л. в день на 1 человека (по необходимости). Подвоз технической воды не менее 5 кубм/1 час (по необходимости). Организация и обеспечение предупреждения граждан, проведение дворовых обходов, организация и обеспечение мест отдыха и питания смен, привлеченных к ликвидации ЧСЛ (по числу человек)		Александровского муниципального района Ставропольского края – Маковская Любовь Александровна	сандровского муниципального района Ставропольского края
30.	ГБУЗ СК «Александровская ЦРБ»	Медицинские услуги (по необходимости)	+7(86557) 21154	главный врач – Крупильницкий Александр Сергеевич	в границах Александровского муниципального района Ставропольского края
31.	Администрация Новоселицкого муниципального района Ставропольского края	Обеспечение питьевой водой не менее 6 л. в день на 1 человека (по необходимости). Подвоз технической воды не менее 5 кубм/1 час (по необходимости). Организация и обеспечение предупреждения граждан, проведение дворовых обходов, организация и обеспечение мест отдыха и питания смен, привлеченных к ликвидации ЧСЛ (по числу человек)	+7(86548) 21263	исполняющий обязанности главы администрации Новоселицкого муниципального района Ставропольского края – Головина Татьяна Ивановна	в границах Новоселицкого муниципального района Ставропольского края
32.	ГБУЗ СК «Новоселицкая РБ»	Медицинские услуги (по необходимости)	+7(86548) 20380, 21848	главный врач – Бухтоярова Виктория Дмитриевна	в границах Новоселицкого муницип-

1	2	3	4	5	6
33.	Администрация Благодарненского городского округа Ставропольского края	Обеспечение питьевой водой не менее 6 л. в день на 1 человека (по необходимости). Подвоз технической воды не менее 5 кубм/1 час (по необходимости). Организация и обеспечение предупреждения граждан, проведение дворовых обходов, организация и обеспечение мест отдыха и питания смен, привлеченных к ликвидации ЧСЛ (по числу человек)	+7(86549) 21530	риевна временно исполняющий обязанности главы администрации Благодарненского городского округа Ставропольского края – Сошников Алексей Александрович	ципального района Ставропольского края в границах Благодарненского городского округа Ставропольского края
34.	ГБУЗ СК «Благодарненская РБ»	Медицинские услуги (по необходимости)	+7(86549) 21949	главный врач – Сергеев Дмитрий Николаевич	в границах Благодарненского муниципального района Ставропольского края
35.	Администрация Курского муниципального района Ставропольского края	Курское лесничество Обеспечение питьевой водой не менее 6 л. в день на 1 человека (по необходимости). Подвоз технической воды не менее 5 кубм/1 час (по необходимости). Организация и обеспечение предупреждения граждан, проведение дворовых обходов, организация и обеспечение мест отдыха и	+7(879 64) 65580	глава администрации Курского муниципального района Ставропольского края – Калашников Сергей Иванович	в границах Курского муниципального района Ставропольского края

1	2	3	4	5	6
		питания смен, привлеченных к ликвидации ЧСЛ (по числу человек)			
36.	ГБУЗ СК «Курская РБ»	Медицинские услуги (по необходимости)	+7(87964) 65271	главный врач – Буйнова Татьяна Анатольевна	в границах Курского муниципального района Ставропольского края
37.	Администрация Степновского муниципального района Ставропольского края	Обеспечение питьевой водой не менее 6 л. в день на 1 человека (по необходимости). Подвоз технической воды не менее 5 кубм/1 час (по необходимости). Организация и обеспечение предупреждения граждан, проведение дворовых обходов, организация и обеспечение мест отдыха и питания смен, привлеченных к ликвидации ЧСЛ (по числу человек)	+7(86563) 31461	глава администрации Степновского муниципального района Ставропольского края – Лобанов Сергей Викторович	в границах Курского муниципального района Ставропольского края
38.	ГБУЗ СК «Степновская РБ»	Медицинские услуги (по необходимости)	+7(86563) 31183	главный врач – Антонян Инна Александровна	в границах Курского муниципального района Ставропольского края
		Левокумское лесничество			
39.	Администрация Левокумского муниципального района Ставропольского края	Обеспечение питьевой водой не менее 6 л. в день на 1 человека (по необходимости). Подвоз технической воды не менее 5 кубм/1 час (по необходимости). Организация и обеспече-	+7(86543) 31493	глава администрации Левокумского муниципального района Ставропольского края – Иванов Андрей Николаевич	в границах Левокумского муниципального района Ставропольского края

1	2	3	4	5	6
40.	ГБУЗ СК «Левокумская РБ»	<p>ние предупреждения граждан, проведение дворовых обходов, организация и обеспечение мест отдыха и питания смен, привлеченных к ликвидации ЧСЛ (по числу человек)</p> <p>Медицинские услуги (по необходимости)</p>	+7(86543) 31831	главный врач – Девяткина Елена Ивановна	в границах Левокумского муниципального района Ставропольского края
41.	Администрация Нефтекумского городского округа Ставропольского края	<p>Обеспечение питьевой водой не менее 6 л. в день на 1 человека (по необходимости). Подвоз технической воды не менее 5 кубм/1 час (по необходимости). Организация и обеспечение предупреждения граждан, проведение дворовых обходов, организация и обеспечение мест отдыха и питания смен, привлеченных к ликвидации ЧСЛ (по числу человек)</p>	+7(86558) 33515	глава администрации Нефтекумского городского округа Ставропольского края – Сокуренок Дмитрий Николаевич	в границах Нефтекумского городского округа Ставропольского края
42.	ГБУЗ СК «Нефтекумская ЦРБ»	Медицинские услуги (по необходимости)	+7(865 58) 44083	главный врач – Ржевский Александр Викторович	в границах Нефтекумского муниципального района Ставропольского края
43.	Администрация Арзгирского муниципального района Ставропольского края	Обеспечение питьевой водой не менее 6 л. в день на 1 человека (по необходи-	+7(86560) 31147	глава администрации Арзгирского муниципального района	в границах Арзгирского муниципального района

1	2	3	4	5	6
	края	мости). Подвоз технической воды не менее 5 кубм/1 час (по необходимости). Организация и обеспечение предупреждения граждан, проведение дворовых обходов, организация и обеспечение мест отдыха и питания смен, привлеченных к ликвидации ЧСЛ (по числу человек)		Ставропольского края – Палагута Алексей Иванович	Ставропольского края
44.	ГБУЗ СК «Арзгирская РБ»	Медицинские услуги (по необходимости)	+7 (86560) 31142	главный врач – Мовчан Елена Николаевна	в границах Арзгирского муниципального района Ставропольского края
45.	Администрация Буденновского городского округа Ставропольского края	Нижне – Кумское лесничество Обеспечение питьевой водой не менее 6 л. в день на 1 человека (по необходимости). Подвоз технической воды не менее 5 кубм/1 час (по необходимости). Организация и обеспечение предупреждения граждан, проведение дворовых обходов, организация и обеспечение мест отдыха и питания смен, привлеченных к ликвидации ЧСЛ (по числу человек)	+7(86559) 21334	глава администрации Буденновского городского округа Ставропольского края – Соколов Андрей Николаевич	в границах Буденновского муниципального района Ставропольского края
46.	ГБУЗ СК «Буденновская ЦРБ»	Медицинские услуги (по необходимости)	+7(86559) 23511	главный врач – Есенакаев Рустам Юрьевич	в границах Буденновского городского округа Став-

1	2	3	4	5	6
47.	Администрация Советского городского округа Ставропольского края	Обеспечение питьевой водой не менее 6 л. в день на 1 человека (по необходимости). Подвоз технической воды не менее 5 кубм/ 1 час (по необходимости). Организация и обеспечение предупреждения граждан, проведение дворовых обходов, организация и обеспечение мест отдыха и питания смен, привлеченных к ликвидации ЧСЛ (по числу человек)	+7(86552) 65702	глава администрации Советского городского округа Ставропольского края – Воронков Сергей Николаевич	Ставропольского края в границах Советского городского округа Ставропольского края
48.	ГБУЗ СК «Советская РБ»	Медицинские услуги (по необходимости)	+7(86552) 61454	главный врач – Васильченко Дмитрий Владимирович	в границах Советского городского округа Ставропольского края
Ставропольское лесничество					
49.	Администрация Грачевского муниципального района Ставропольского края	Обеспечение питьевой водой не менее 6 л. в день на 1 человека (по необходимости). Подвоз технической воды не менее 5 кубм/ 1 час (по необходимости). Организация и обеспечение предупреждения граждан, проведение дворовых обходов, организация и обеспечение мест отдыха и питания смен, привлеченных к ликвидации ЧСЛ (по чис-	+7(86559) 40088	глава администрации Грачевского муниципального района Ставропольского края – Коврыга Роман Анатольевич	в границах Грачевского муниципального района Ставропольского края

1	2	3	4	5	6
50.	ГБУЗ СК «Грачевская РБ»	лу человек) Медицинские услуги (по необходимости)	+7(86540) 40234	главный врач – Колотий Федор Владимирович	в границах Грачевского муниципального района Ставропольского края
51.	Администрация Шпаковского муниципального района Ставропольского края	Обеспечение питьевой водой не менее 6 л. в день на 1 человека (по необходимости). Подвоз технической воды не менее 5 кубм/ 1 час (по необходимости). Организация и обеспечение предупреждения граждан, проведение дворовых обходов, организация и обеспечение мест отдыха и питания смен, привлеченных к ликвидации ЧСЛ (по числу человек)	+7(86553) 63012	глава администрации Шпаковского муниципального района Ставропольского края – Гультияев Сергей Викторович	в границах Шпаковского муниципального района Ставропольского края
52.	ГБУЗ СК «Шпаковская РБ»	Медицинские услуги (по необходимости)	+7(86553) 50069; 33720	главный врач – Кошель Иван Владимирович	в границах Шпаковского муниципального района Ставропольского края
53.	ГБУЗ СК «Краевая клиническая больница» г. Ставрополь	Медицинские услуги (по необходимости)	+7(8652) 350223; 320229	главный врач – Можейко Ростислав Александрович	Ставропольский край

V. Меры по созданию резерва пожарной техники и оборудования, противопожарного снаряжения и противопожарного инвентаря, транспортных средств и горюче-смазочных материалов. Перечень лесопожарных формирований пожарной техники и оборудования, подлежащих включению в межрегиональный план маневрирования лесопожарных формирований пожарной техники и оборудования

1. Меры по созданию резерва пожарной техники и оборудования, противопожарного снаряжения и инвентаря, транспортных средств и горюче-смазочных материалов

№ п/п	Вид пожарной техники, оборудования, противопожарного снаряжения, инвентаря, тип горюче-смазочных материалов	Количество, единица измерения	Местонахождение резерва (населенный пункт, адрес)	Лица, ответственные за формирование и сохранность резерва	Контактные данные
1	2	3	4	5	6
1.	Региональный резерв Главного управления МЧС России по Ставропольскому краю*, в том числе: пожарные автоцистерны	19 ед.	355000, г. Ставрополь, ул. 8 Марта, 164	Начальник Главного управления МЧС России по Ставропольскому краю, генерал-лейтенант внутренней службы – Иваницкий Александр Николаевич	+7(8652) 240582; +7(8652) 759655
2.	Региональный резерв министерства природных ресурсов и охраны окружающей среды Ставропольского края всего: лесопожарные автоцистерны мотопомпы бензопилы воздуходувки ГСМ бензин ГСМ дизтопливо	1 ед. 1 ед. 2 ед. 2 ед. 0,5 т. 0,5 т.	355006, г. Ставрополь, ул. Голенева, 18	Ответственный за формирование, использование и сохранность регионального резерва минприроды края – заместитель министра Ковалева Т.С.	+7(8652) 944199; +7(8652) 947341

1	2	3	4	5	6
	в том числе:				
2.1.	лесопожарные автоцистерны	1 ед.		Ответственный за формирование и сохранность резерва государственного бюджетного учреждения Ставропольского края «Бештаугорский лесхоз» – директор Мустивый Ф.С.,	+7(905) 4183084
	мотопомпы	1 ед.	357502, Ставропольский край, г. Пятигорск, ул. Лесная, 1		
	бензопилы	2 ед.			
	воздуходувки	2 ед.			
	ГСМ бензин	0,5 т.			
	ГСМ дизтопливо	0,5 т.			

3. Посадочные площадки для самолетов и вертолетов, используемых в целях проведения авиационных работ по охране и защите лесов

№ п/п	Местоположение (географические координаты, ближайший населенный пункт)	Тип воздушного судна, которое может осуществлять приземление, взлет	Наличие пунктов заправки авиа ГСМ	Лицо, ответственное за объект	Контактные данные
1	2	3	4	5	6
1.	Российская Федерация, Ставропольский край, г. Минеральные Воды, ОАО «Международный аэропорт Минеральные Воды» № 44 13 36 E43 04 59. Координаты: 05°12'58"С; 43°05'15"В (WGS-84).	Аэропорт допущен к приему следующих типов воздушных судов: В-747, В-777, Ан-124, В-757, В-737, А-320, и ВС классом ниже. Вертолетов всех классов.	Имеются: ЕС-1, РТ/МС-8П	Главный оператор аэропорта - генеральный директор ОАО «Международный аэропорт Минеральные Воды» – Чуев Роман Викторович.	+7(87922) 67828; +7(87922) 57832
2.	Российская Федерация, Ставропольский край, 12 км сев. вост. г. Ставрополь, №4506 E04206, ОАО «Международный аэропорт Ставрополь» (Шпаковское), Координаты: 45°06'32.99"С, 042°06'46.00"В (WGS-84), на окраине г. Михайловска (ранее с. Шпаковское)	Аэропорт допущен к приему следующих типов воздушных судов: А319, А320; В 737; Bombardier CRJ-200; Ил-76, Ту-154, Ту-134, Як-42, Ил-114, Як-40, АН-12, Ил-18, АН-24 и ВС классом ниже. Вертолетов всех классов.	Имеются: ЕС-1, РТ/МС-8П	Главный оператор аэропорта - генеральный директор ОАО «Международный аэропорт Ставрополь» – Апальков Николай Алексеевич	+7(8652) 246027; +7(8652) 248102
Итого по Ставропольскому краю		2 аэропорта*			

VI. Сводная информация о готовности Ставропольского края
к пожароопасному сезону 2019 года

№ п/п	Наименование показателя	Единица измерения	Плановые значения	Фактическое значение	Проценты к плану
1	2	3	4	5	6
1.	Наличие планов тушения лесных пожаров	единиц	12	12	100
2.	Объемы планируемого финансирования мер по обеспечению пожарной безопасности в лесах и тушения лесных пожаров в Ставропольском крае, всего в том числе за счет средств:	тыс. руб-лей	117344,515	117344,515	100
	федерального бюджета	тыс. руб-лей	97722,348*	97722,348**	100
	бюджета Ставропольского края	тыс. руб-лей	19622,167	19622,167	100
3.	Наличие назначенных руководителей тушения лесных пожаров	человек	10	10	100
4.	Организация мониторинга пожарной опасности в лесах и лесных пожаров наличие наблюдательных пунктов (господствующие высоты), всего	штук	-	-	-
	утверждено наземных маршрутов патрулирования	штук км	112 2872	112 2872	100 100
	утверждено авиационных маршрутов патрулирования	штук км	- -	- -	- -
5.	Наличие специализированной диспетчерской службы***	единиц	13	13	100
6.	Наличие государственных контрактов или государственных заданий на выполнение работ по тушению лесных пожаров, осуществляемых в том числе совместно с лесопожарными формированиями	штук	12	12	100
7.	Подготовлено к работе лесопожарных формирований (ПХС, ЛПФ)	штук	10	10	100
8.	Вывод _____ <u>ГОТОВ</u>				
	(готов/ограниченно готов/не готов - указать нужное)				

*) Предусмотрено государственной программой Российской Федерации "Развитие лесного хозяйства" на 2013-2020 годы» на 2019 год (24108,448 тыс. рублей на выполнение противопожарных мероприятий, 73613,9 тыс. рублей на приобретение лесопожарной техники).

***) Ожидаемое исполнение планового значения в 2019 году.

****) 1 ед. региональная диспетчерская служба министерства природных ресурсов и охраны окружающей среды Ставропольского края и 12 ед. ДС лесничеств.

1. КАРТА-СХЕМА

распределения земель Ставропольского края по зонам охраны лесов от пожаров различными способами (с использованием наземных, авиационных или космических средств), в том числе зона контроля, с указанием маршрутов авиационного патрулирования с границами муниципальных образований, лесничеств и лесопарков

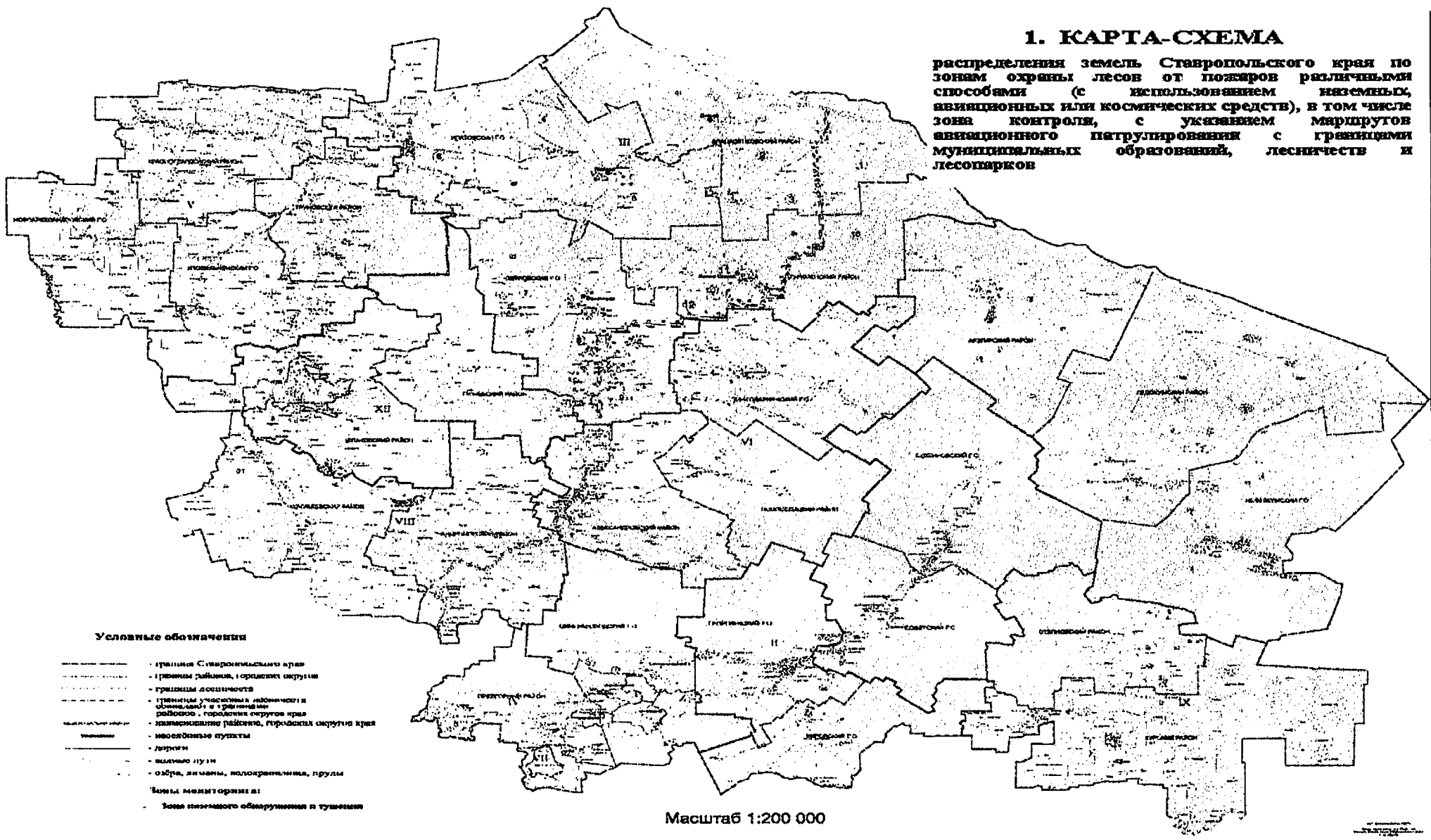

Условные обозначения

- граница Ставропольского края
- границы районов, городских округов
- границы лесничеств
- границы участков населенности в границах районов, городских округов края
- населенные районы, городских округов края
- автострады
- дороги
- водные пути
- озера, лиманы, водохранилища, пруды
- Зоны мониторинга:
 - Зоны планового облета и тушения

Масштаб 1:200 000

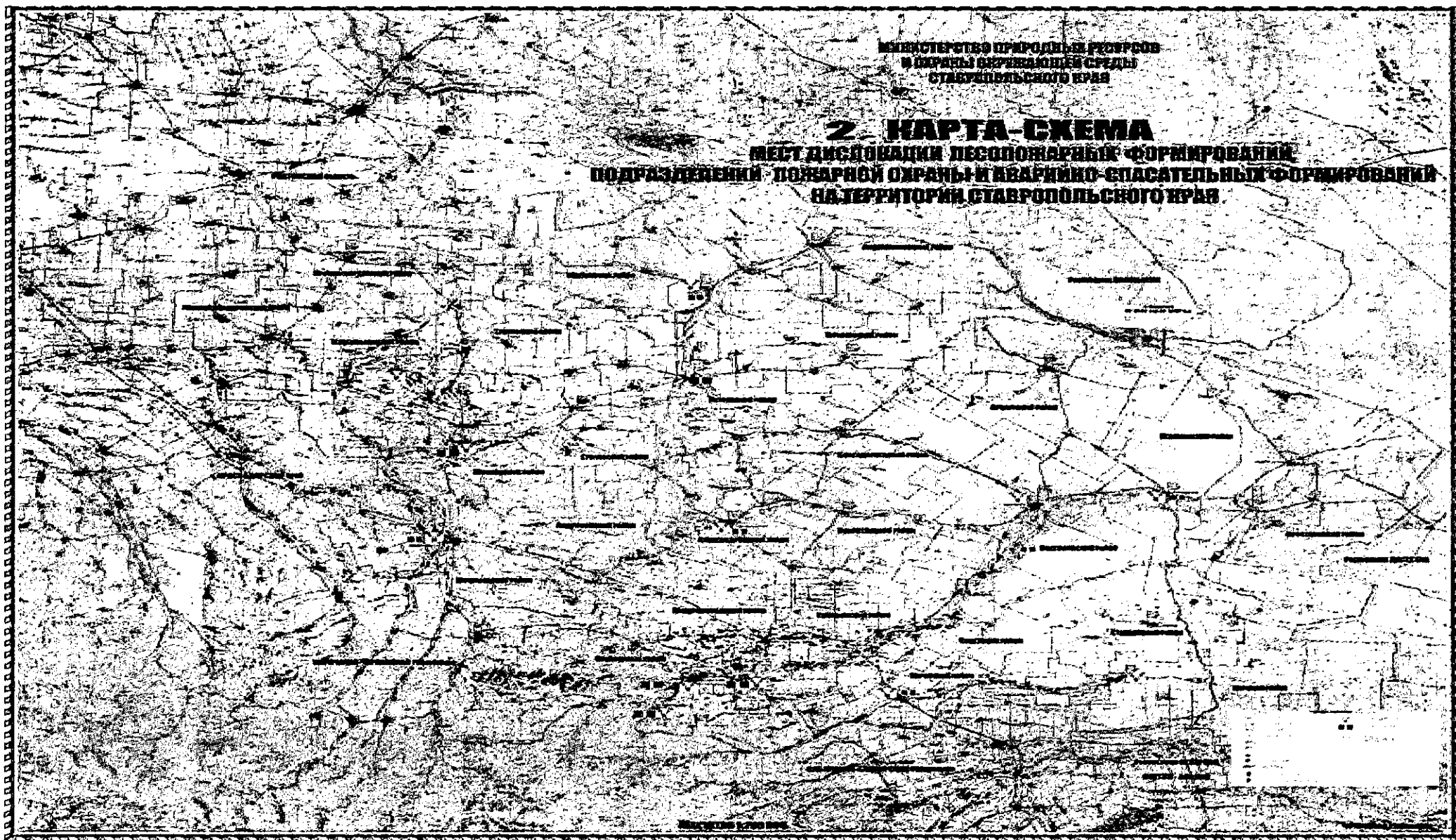

3. КАРТА - СХЕМА межрегионального взаимодействия при тушении лесных пожаров на территории Ставропольского края

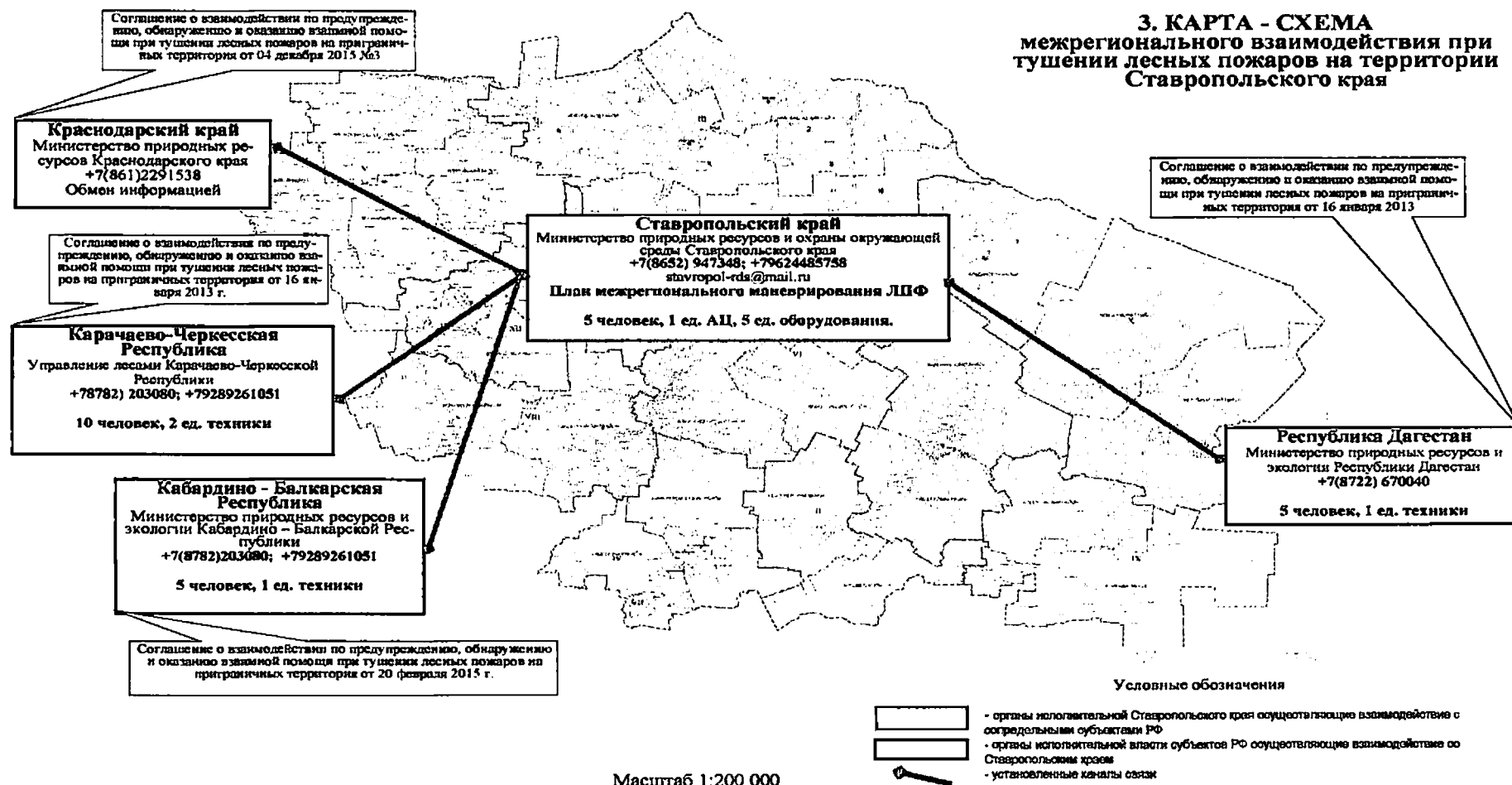

4. Схема привлечения сил и средств подразделений пожарной охраны и аварийно-спасательных формирований, сил и средств, которые могут быть привлечены для борьбы с лесными пожарами, иных юридических лиц, которые могут быть привлечены в установленном порядке к тушению лесных пожаров, в соответствии с уровнем пожарной опасности в лесах

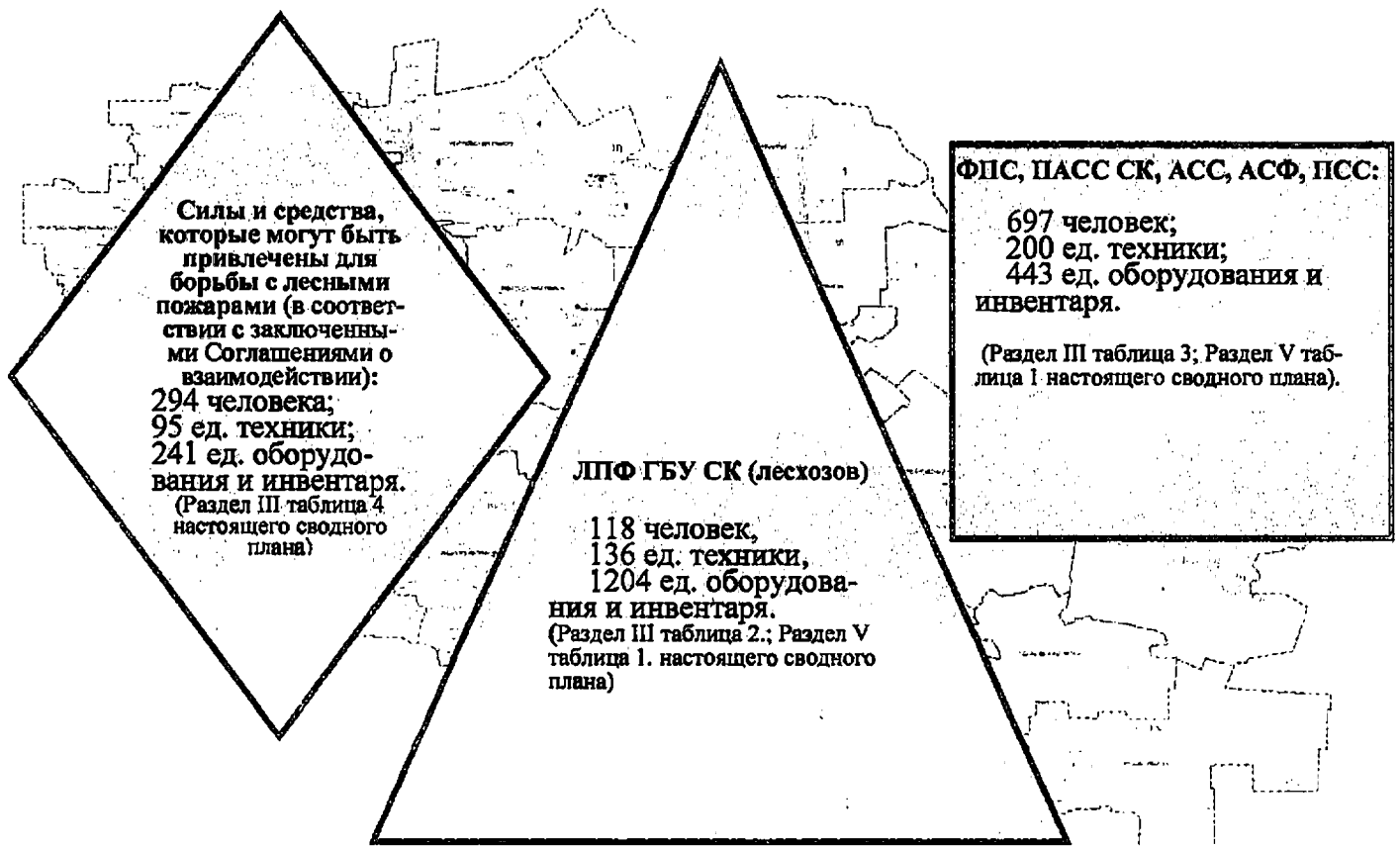

I КПО			
II КПО			
III КПО			
IV КПО			
V КПО			
Угроза возникновения ЧС			
Действует режим ЧЛС	Задействуются все ресурсы пожаротушения		

УСЛОВНЫЕ ОБОЗНАЧЕНИЯ:

	Лесопожарные формирования		Подразделения ФПС, ПАСС СК, АСС, АСФ, ПСС местных гарнизонов МР		Силы и средства, которые могут быть привлечены для борьбы с лесными пожарами (в соответствии с заключенными Соглашениями о взаимодействии)		Все ресурсы пожаротушения находятся в полной готовности
--	---------------------------	--	---	--	--	--	---

5. Схема функционирования региональной диспетчерской службы министерства природных ресурсов и охраны окружающей среды Ставропольского края на территории Ставропольского края

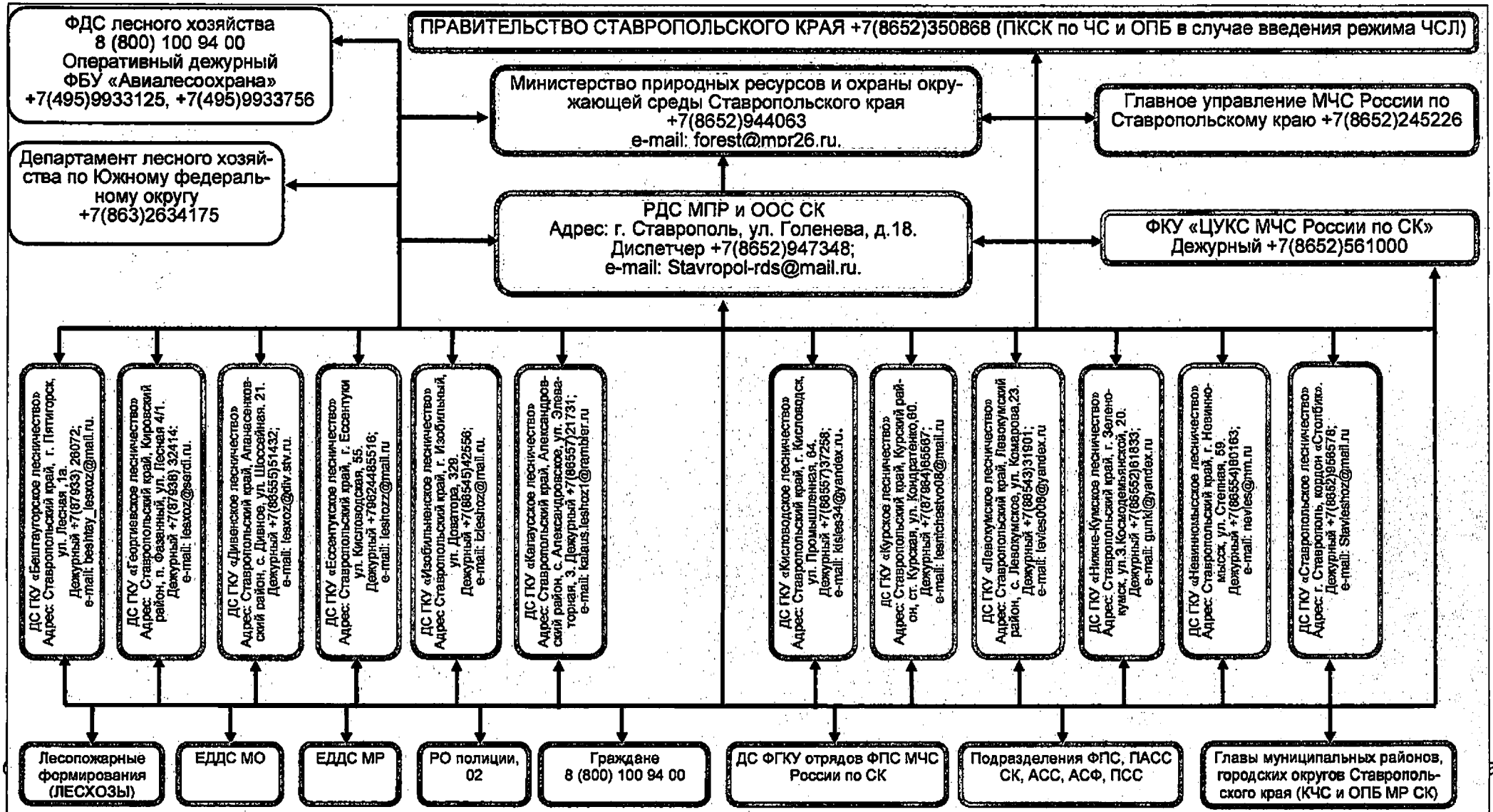

6. Схема оперативного обмена информацией о пожарной опасности и лесных пожарах на территории Ставропольского края

